

令和4年度（2022年度）

健康育儿的帮手

育儿支援服务 指南



 垂井町

目 次

1 各年龄阶段育儿日历	2	6 子女进幼儿园/就学	
2 当怀上孩子时		【认定儿童园】	14
【母子健康手册的发行】	3	【中小学(公立)】	15
【孕妇健康检查券的发行】		【幼儿期家庭教育班】	
【孕妇牙科健康检查费用补贴】		【语言教室】	
【风疹疫苗接种费用补贴】		【育儿咨询热线】	16
【听说过“孕妇标志”吗?】		【就学咨询】	
【双人班(父母成长班)】	4	7 托儿	
【准妈妈厨房】		【临时托儿】	17
【一般不孕症治疗(人工授精)费用补贴】		【育儿短期支援事业(短期入住)】	
【专项不孕症治疗费用补贴】	5	【病童托儿】	18
【男性不孕症治疗费用补贴】		【留守家庭儿童教室】	
3 婴儿出生时		8 针对发育迟缓的孩子	
【出生申报】	6	【儿童发育障碍支援事业所 泉之园】	19
【加入健康保险】		【西浓地区发育障碍支援中心】	
【分娩生产育儿补贴金】		【特别儿童扶养津贴】	
【新生儿听力检查费用补贴】		【身体残疾者手册/疗育手册】	
【产妇健康检查费用补贴】	7	9 针对单亲家庭	
【婴幼儿等医疗费用补贴】		【儿童扶养津贴】	20
【养育医疗费用给付】		【母子/父子家庭等医疗费用补贴制度】	
【儿童津贴】		10 咨询窗口	
【现正实施岐阜县育儿家庭支援活动!		【镇咨询窗口】	20
“Gifukko(岐阜孩子)卡”】	8	【西浓儿童咨询中心】	
【多子女家庭支援卡“Gifukko(岐阜孩子)卡Plus”】		【大野儿童家庭支援中心】	21
4 儿童健康		【儿童医疗电话咨询】	
【你好 婴儿探访】	9	【西浓保健所(西浓综合政府大楼内)】	
【产后护理】		【西浓县事务所福利课(西浓综合政府大楼内)】	
【家访】		【忧虑咨询】	
【婴幼儿健康咨询】	10	【法律咨询】	
【婴幼儿健康检查】		11 镇内委托医疗机构一览表	
【断奶食品班】		【垂井町委托牙科医疗机构 ※按字母顺序】	22
【笑脸厨房】		【垂井町委托医疗机构 ※按字母顺序】	
【2岁儿童教室】	11	12 为灾害做准备	
【定期预防接种】		【为灾害做准备】	23
5 育儿时的外出		咨询一览表	24
【育儿支援中心】	12	垂井町设施地图	封底
【我们去垂井pia中心吧!】			
【绘本阅读!】			
【“Bookstart”的介绍。】	13		
【请搭乘“垂井町巡回巴士”。】			

垂井町育儿世代综合支援中心

从怀孕到育儿，为所有人提供支援！欢迎随时咨询。

垂井町保健中心内
周一至周五：8:30-17:00
(节假日/年末年初除外)
电话：22-1021
电邮：hoken@town.tarui.lg.jp





各年龄段育儿日历

中学

小学

6岁

5岁

4岁

3岁

2岁

1岁

0岁

怀孕期

关于健康

母子健康手册的发行

你好·婴儿探访

家访

婴幼儿健康检查 (4个月、10个月、1岁6个月、3岁儿童健康检查)

预防接种

风疹疫苗接种费用补贴

定期预防接种

手续/津贴/补贴

孕妇产科健康检查费用补贴

出生申报

不孕症治疗费用补贴

加入健康保险

孕妇健康检查券的发行

新生儿听力检查费用补贴

婴幼儿等医疗费用补贴制度

养育医疗费用给付

儿童津贴

儿童抚养津贴

交流
外出

双入班(父母成长班)

2岁儿童教室

准妈妈厨房

断奶食品班

笑脸厨房

家庭教育班

Books start

育儿支援中心

垂井pia中心

公园

游泳池

巡回巴士

进幼儿园/就学

认定儿童园

小学

中学

托儿服务

临时托儿

留守家庭儿童教室

育儿短期支援事业(短期入住)·夜回照护等(暮光)

咨询

孕妇咨询

婴幼儿健康咨询

探访孕妇

产后护理

儿童发育障碍支援事业所(泉之园)

语言教室

西浓地区发育障碍支援中心

适应指导班、学校辅导员

西浓儿童咨询中心

大野儿童家庭支援中心(Kokoro)

西浓县事务所

忧虑咨询(西浓保健所)



2 当怀上孩子时



当怀上孩子时

母子健康手册的发行

我们将发行母子健康手册。同时，我们还为孕妇提供健康咨询。

时 期	知道自己怀孕时
时 间	周一 - 周五：8:30-17:00(节假日及年末年初除外)※需预约
地 点	保健中心(电话：22 -1021)
必 要 物 品	怀孕申报书/个人编号卡(如果没有，请持可以证明身份的文件，例如通知卡和驾驶执照等)
办 理 预 约	请提前致电保健中心。

孕妇健康检查券的发行

为了减少检查费用，让妈妈们安心分娩，我们将发行可在县内指定医疗机构使用的检查券和“母子健康手册”。

※县外医疗机构不能使用检查券。健康检查费用虽须自行承担，但事后如果进行申请，我们将在标准金额内予以补贴。

※在其他市町村领取母子保健手册后迁入垂井町的人，将根据怀孕周数发行检查券。请携带其他市町村发行的孕妇健康检查券和母子健康手册。

(需预约。)

孕妇牙科健康检查费用补贴

使用发行母子健康手册时发行的“孕妇牙科健康检查券”，在委托牙科医疗机构接受怀孕期间的牙科健康检查和牙齿卫生指导。

时 期	孕妇身体状况良好之日
地 点	镇内委托牙科医疗机构 ※参阅第22页
对 象	孕妇
必 要 物 品	母子健康手册、孕妇牙科健康检查券、健康保险证
费 用	免费
办 理 预 约	请务必向委托牙科医疗机构办理预约。参阅第22页

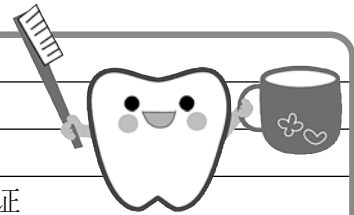

风疹抗体检查和疫苗接种费用补贴

为预防先天性风疹综合征，我们针对风疹抗体滴度低的孕妇(风疹抗体检查结果滴度低于标准值(HI法抗体滴度16倍或相同程度))的丈夫及其同居家人实施风疹抗体检查。并针对抗体检查结果滴度低的人，提供风疹疫苗接种费用补贴。

※过去曾接受过垂井町补贴的人不符合资格。

<手续>

○抗体检查

请在县内的风疹抗体委托检查合作医疗机构接受检查。

○疫苗接种

请携带能证明抗体滴度的文件(希望接种疫苗者和孕妇)到保健中心。保健中心窗口会发行初步问诊单，请前往镇内的医疗机构接种。

听说过“孕妇标志”吗？

在垂井町发行母子健康手册时，会赠送孕妇标志的钥匙链。

当希望周围的人注意到您肚子里有婴儿等时，可以使用它作为标识。



双人班(父母成长班)

练习如何给婴儿洗澡和抱婴儿。

时 期	一年4次: 9:30 - 11:30
地 点	保健中心(电话: 22 -1021)
对 象	孕妇和其丈夫
必 要 物 品	母子健康手册、书写工具、育儿支援服务指南
办 理 预 约	请至少在活动的3天前(不包括周末和节假日)致电健康中心。 ※但名额一旦额满, 随即截止报名。



准妈妈厨房

我们希望妈妈们可以安心生产, 也希望她们的孩子健康成长, 因此通过活动讲授孕期膳食和母乳等内容。何不踊跃参与并结交“妈妈朋友”?

时 期	一年4次: 10:00 - 13:00
地 点	保健中心(电话: 22 -1021)
对 象	孕妇 ※名额10人
内 容	孕期 - 产后膳食和母乳说明、烹饪实习
必 要 物 品	母子健康手册、补充读物、围裙、三角巾、书写工具
办 理 申 请	请至少在活动的一周前致电健康中心。 ※但名额一旦额满, 随即截止报名。

一般不孕症治疗(人工授精)费用补贴

我们将补贴一般不孕症治疗(人工授精)的部份费用。

对 象 的 治 疗	补贴对象之人工授精保险未涵盖的治疗费用(包括预检)
对 象	符合以下所有条件的人 <ul style="list-style-type: none"> 在治疗开始日为已婚夫妻(包括事实婚姻), 并且在申请日当天, 夫妻的单方或双方必须在垂井町内有地址。此外在补贴期间, 夫妇的单方或双方必须在县内有地址。 ※此外, 各医疗保险法都有相关规定。如需更详细的信息, 请咨询保健中心或查看镇网页。
补 贴 金 额	一个年度内人工授精保险未涵盖的治疗费用的一半, 上限为 50,000日元。(1,000日元以下部份四舍五入。) ※1个年度是指从3月到次年2月份间的诊疗。
补 贴 期 间	从开始治疗之月起2年内 ※期间可能会因生病/怀孕而延长。有关详细信息, 请咨询保健中心或查看镇网页。
其 他	接受县内其他市町村的补贴时, 补贴金额和补贴期间会扣除从其他市町村收到的补贴金额和补贴期间。
手 续	1个年度的诊疗部份请于4月至次年3月申请。
必 要 物 品	(1) 垂井町一般不孕症治疗(人工授精)费用补贴事业申请书及请款单 (2) 垂井町一般不孕症治疗(人工授精)费用补贴事业受诊等证明书 (3) 有关一般不孕症治疗(人工授精)费用的医疗机构收据原件 (4) 可得知申请人名义的金融机构转账账号等文件(不能使用邮储银行。) ※(1)和(2)可以从垂井町网页下载。请在您接受治疗的医院填写表格(2)。
手 续 单 位	保健中心(电话: 22-1021)

专项不孕症治疗费用补贴

对于专项不孕症治疗(体外受精/胞浆内精子注射), 将向接受岐阜县专项不孕症治疗费用补贴的夫妻提供额外补贴。

对象的 治疗	符合“岐阜县专项不孕症治疗费用补贴事业”对象的治疗者
对 象	符合以下所有条件的人 <ul style="list-style-type: none"> • 必须取得岐阜县专项不孕症治疗费用补贴事业的补贴批准。 • 申请时, 夫妻单方或双方必须在垂井町内有地址。
补 贴 内 容	从专项不孕症治疗所需的金额中扣除岐阜县补贴部份的金额, 但补贴每次上限为100,000日元。
手 续	请在收到岐阜县专项不孕症治疗费用补贴事业的补贴批准后1年内申请。
必 要 物 品	(1) 垂井町专项不孕症治疗费用补贴事业申请书 (2) 有关专项不孕症治疗费用的医疗机构收据(原件) (3) 岐阜县专项不孕症治疗费用补贴事业的批准通知书(原件) ※(1)可从垂井町网页下载。
手 续 单 位	保健中心(电话: 22-1021)

男性不孕症治疗费用补贴

关于男性不孕症治疗, 将向接受岐阜县专项不孕症治疗费用补贴的夫妻提供额外补贴。

对象的 治疗	符合“岐阜县专项不孕症治疗费用补贴事业”对象的治疗者
对 象	符合以下所有条件的人 <ul style="list-style-type: none"> • 必须取获岐阜县专项不孕症治疗费用补贴事业的补贴批准。 • 申请时, 夫妻单方或双方必须在垂井町内有地址。
补 贴 内 容	岐阜县专项不孕症治疗费用补贴对象, 需要接受男性不孕症治疗者本人负担金额扣除岐阜县的补贴金额后, 每天上限为75,000日元。(1,000日元以下部份四舍五入。)
手 续	请在取得岐阜县专项不孕症治疗费用补贴事业的批准后1年内申请。
必 要 物 品	(1) 垂井町男性不孕症治疗费用补贴事业申请书 (2) 有关男性不孕症治疗费用的医疗机构收据(原件) (3) 岐阜县男性不孕症治疗费用补贴事业的批准通知书(原件) ※(1)可从垂井町网页下载。
手 续 单 位	保健中心(电话: 22-1021)





3 婴儿出生时



出生申报

时 期	婴儿出生时
申报期限	出生后 14 天内
必要物品	印章、母子健康手册、出生证明书
手续单位	住民课 户籍担任 (电话: 22-7508)

加入健康保险

加入国民健康保险时，需要在垂井町办理手续。

时 期	婴儿出生时
申报期限	出生后14天内
必要物品	父亲或母亲的国民健康保险证、母子健康手册
手续单位	住民课保险年金担任 (电话: 22-7509)

如果加入的是其他健康保险，请咨询被保险人的工作地点或健康保险证上记载的保险人。

分娩育儿补贴金

加入国民健康保险时

- 使用直接支付制度（使用分娩育儿补贴金直接支付分娩费用的制度）
请按照分娩的医疗机构所规定的手续办理。
- 如果不使用直接支付制度，则需要在垂井町办理手续。

时 期	产后出院时
必要物品	分娩费支付收据、国民健康保险证、母子健康手册、存折
手续单位	住民课保险年金担任 (电话: 22-7509)

加入其他的健康保险时

请咨询被保险人的工作地点或健康保险证上记载的保险人。

即使怀孕第12周（第85天）后发生死产/流产，仍会支付分娩育儿补贴金。原则上由保险人直接向医疗机构等进行支付。如果支付的费用低于分娩育儿补贴金，则需要办理手续。如果加入的是国民健康保险，则需要在垂井町办理手续。

必要物品	医疗机关收据、国民健康保险证、存折
手续单位	住民课保险年金担任 (电话: 22-7509)

如果加入的是其他健康保险，请咨询被保险人的工作地点或健康保险证上记载的保险人。

新生儿听力检查费用补贴

我们将补贴在医疗机构进行的新生儿听力检查的部分费用。

发行母子健康手册时，会同时发行《垂井町新生儿听力检查券及结果表》。检查时向医院提交即可接受补贴。（上限为3,000日元）

在无法使用“垂井町新生儿听力检查券及结果表”的医疗机构接受检查的人，请通过以下方法申请取得补贴。

对 象	子女接受过新生儿听力检查的父母
手 续 单 位	自检查之日起 1 年内
必要物品	申请人名义的银行存折（不能使用邮储银行。） 新生儿听力检查相关收据/明细（原件）、母子健康手册（已记载结果）、 垂井町新生儿听力检查券及结果表
手 续 单 位	保健中心（电话：22 -1021） 健康福利课（电话：22-7503, 22-7520） 育儿推进课（电话：22-7506、22-7507）



产妇健康检查费用补贴

为了确认产后孩子身心的健康状态，我们将补贴产妇健康检查的部份费用。发行母子健康手册时，会同时发行《垂井町产妇健康检查券及结果表》。就诊时向医疗机构提交即可接受补贴。（上限为5,000日元）

※在无法使用“垂井町产妇健康检查券及结果表”的医疗机构就诊的人，请通过以下方法申请取得补贴。

手 续	自就诊之日起1年内
必 要 物 品	申请人名义的银行存折（不能使用邮储银行）、产妇健康检查相关收据/明细（原件）、母子健康手册（已记载结果）、垂井町产妇健康检查券及结果表
手 续 单 位	保健中心（电话：22-1021）

婴幼儿等医疗费用补贴制度

补贴医疗费用以改善儿童的健康和福利。

经申请，我们将开具福利医疗费用领取人证明。就诊时向医疗机构出示即可接受补贴。（如果您到县外的医疗机构就诊，则需要另外办理报销手续。）

对 象	年龄在年满18岁后的第一个3月31日前的婴幼儿等
手 续	包括出生日在内的30天内、迁入时等
必 要 物 品	印章、申请人名义的银行存折（不能使用邮储银行）、孩子的健康保险证
补 贴 金 额	保险诊疗的自付费用 ※不包括住院时的膳食疗养费用。
补 贴 限 制	没有收入限制。
手 续 单 位	健康福利课社会福利担任（电话：22-7503）

养育医疗

出生体重不满2000g的婴儿在指定医疗机构住院接受医疗时，补贴部分医疗费用。

手 续	子女住院后尽速
必 要 物 品	印章、健康保险证、福利医疗费用领取人证明、养育医疗意见书（※由医生填写的文件）
手 续 单 位	健康福利课社会福利担任（电话：22-7503）

儿童津贴

儿童津贴是社会整体为支援将引领下一代社会的儿童能够健康成长，针对养育中学毕业前儿童的人所提供的制度。

对 象	养育年龄在年满15岁之日后的第一个3月31日前（中学毕业前）之儿童的人 ※公职人员原则上在工作单位办理手续。
手 续	自出生后次日起15天内 迁入时、新获得领取资格时等
支 付 金 额	未满3岁：每月15,000日元（统一） 3岁及3岁以上小学毕业前（第1个孩子/第2个孩子）：每月10,000日元 （第3个孩子以后）：每月15,000日元 ※第1个孩子、第2个孩子等是指年龄在年满18岁后第一个3月31日之前之儿童的出生顺序。 中学：每月10,000日元（统一） 超过收入限额者：每月5,000日元（统一） 超过收入限额的将不予给付。
收 入 限 制	儿童津贴制度有收入限制。 ※原则上以领取人及其配偶两者间收入较高者进行判定。 ※收入限额等详情请参阅镇网页上的“儿童津贴”。
给 付 月 份	给付月份为每年3次（6月、10月和2月），截至给付月前一个月的津贴将通过银行转账给付。※原则上，从提交认定请款单的次月开始给付。
必 要 物 品	印章、申请人名义的银行存折、申请人和配偶的编号确认文件，必要时也会请您提交其他文件。
手 续 单 位	育儿推进课育儿政策担任（电话：22-7506）



现正实施岐阜县育儿家庭支援活动！“Gifukko(岐阜孩子)卡”

我们将发行“Gifukko(岐阜孩子)卡”。

通过与参与店铺合作提供优惠(加分、打折等)。
优惠内容依参与店铺而异，请提前查看店面张贴的贴纸或网页等。



这张贴纸是标识

对 象	居住在县内，有未满18岁儿童的家庭(每名儿童1张) ※儿童满18岁后的第一个3月31日为止有效。 有孕妇的家庭 独子家庭只要向分发窗口申报即可追加1张。
分 发 窗 口	育儿推进课育儿支援担任(电话：22-7507) 保健中心(电话：22-1021) 或者县政府育儿支援课
必 要 物 品	可以确认您本人和家内有未满18岁儿童的文件(健康保险证等) 孕妇请持母子健康手册
参 与 店 铺	<ul style="list-style-type: none"> 请确认各店铺的贴纸和网页的信息。 不仅可以在岐阜县使用，还可以在富山县、爱知县、三重县和滋贺县使用。 网页(PC和手机均可) http://www3.pref.gifu.lg.jp/pref/kosodateoen/



多子女家庭支援卡“Gifukko(岐阜孩子)卡Plus”

除了以往Gifukko(岐阜孩子)卡的优惠之外，这张卡还为多子女家庭提供更多优惠。

可在县内的“Gifukko(岐阜孩子)卡Plus”合作店铺使用。



这张贴纸是标识

对 象	居住在县内，有3人以上未满18岁儿童的家庭 有怀第3个孩子之孕妇的家庭 ※倒数第3个孩子年满18岁后的第一个3月31日为止有效。
分 发 窗 口	育儿推进课育儿支援担任(电话：22-7507) 保健中心(电话：22-1021) 或者县政府育儿支援课
必 要 物 品	可以确认您本人和有3名以上未满18岁儿童的文件(健康保险证等) 孕妇请持母子健康手册
参 与 店 铺	<ul style="list-style-type: none"> 请确认各店铺的贴纸和网页的信息。 仅限于岐阜县使用。

【如果您希望通过邮件接收】

请附上申请书、上述所需文件的复印件和回寄用的邮票，并写清回寄地址，然后寄至以下的县政府儿童支援课。

邮政编码500-8570岐阜市藪田南2-1 -1
岐阜县健康福利部儿童妇女局育儿支援课少子化对策担任
电话：058-272-1918



4 儿童健康

你好 婴儿探访

保健护士或母子保健促进人员将探访有4个月以下儿童的家庭。
出生申报后，保健护士或母子保健推进人员会与您联系，因此请告知您方便接受探访的日期。

时 期	从出生到出生后4个月为止（方便接受探访之日）
地 点	自家
咨 询 单 位	保健中心（电话：22-1021）

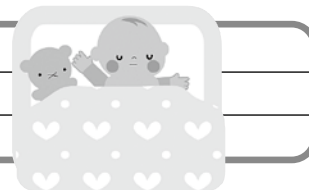

【什么是母子保健促进人员】

应市镇的要求，我们作为当地母亲“切身的育儿支援者”发挥着积极作用。

我们为市民提供于保健中心的婴幼儿健康检查、咨询和 30 ~ 39 岁年龄层的健康检查等。
作为“育儿前辈”，我们将回应“产后担忧”和“育儿焦虑”等咨询。

产后护理

我们为产后的母亲提供精神和身体护理，并为母乳喂养和育儿程序提供支援。
希望利用的人需要事先咨询保健护士。

对 象	<ul style="list-style-type: none"> 在垂井町有居民登记，产后未满1年的产妇及婴儿 产后身心不适或育儿焦虑强烈的人 无法获得家人等的产后支援的人 (但需要医疗治疗和患有传染病的人除外。) 			
护 理 类 型	区 分	内 容	利用天数	使用费(每天)
	住宿型 (短期入住型)	母子共同入住产科医院并接受护理。	各类型 最多7天	4,000日元 (2天1夜即以2天计算。)
	前往产科型 (日间服务型)	母子共同前往产科医院接受护理 (当天来回)。 (白天约8小时)		2,000日元
家访型	助产护士前往自家访问并接受护理。 (白天约2-3小时)	1,200日元		
咨 询 单 位	保健中心(电话: 22-1021)			

※生活保护(最低生活保障制度)的家庭无需负担任何费用。

家 访

我们提供保健咨询/营养咨询等。

时 期	随时
地 点	各家庭
对 象	有意愿者
必 要 物 品	母子健康手册
咨 询 单 位	保健中心(电话: 22-1021)



婴幼儿健康咨询

我们提供身体测量和保健咨询/营养咨询等。

时 期	每月1次: 9:30 - 11:00 ※日程将在公关等中公告。
地 点	保健中心(电话: 22-1021)
对 象	有意愿者
必 要 物 品	母子健康手册
办 理 预 约	请至少在前一天前致电健康中心。

婴幼儿健康检查

您可以在公关或镇网页上发布的“垂井町健康日历”中查看日程。另外,保健中心会在前一个月寄给您一份指南和问诊单,请提前填写问诊单后于当日来。

健康检查名称	对 象	内 容
4个月儿童健康检查	4个月大的儿童	• 问诊/发育确认/身体测量/内科诊察 • 绘本的介绍和分发/保健咨询 • 营养(断奶食品)咨询
10个月儿童健康检查	10个月大的儿童	• 问诊/发育确认/身体测量/内科诊察 • 牙科指导/保健咨询/营养咨询 • 绘本阅读
1岁6个月儿童健康检查	1岁6个月大的儿童	• 问诊/发育确认/身体测量 • 内科诊察/牙科诊察/氟化物涂布 • 牙科咨询/保健咨询/营养咨询
3岁儿童健康检查	3岁大的儿童	• 尿液检查/问诊/发育确认/身体测量 • 内科诊察/牙科诊察/氟化物涂布 • 牙科咨询/保健咨询/营养咨询/亲子游乐

• 受理时间: 13:00-13:30 • 地点: 保健中心(电话 22-1021)
• 携带的物品: 母子健康手册、问诊单、1条浴巾(仅限4个月儿童健康检查)、尿布等

断奶食品班

学习断奶食品初期至后期的进行方法。



课 程 名 称	内 容	对 象
吞 咽 课 程	断奶食品初期的进行方法、烹饪实习	3-4个月大的儿童和家长
咀 嚼 课 程	断奶食品中期-后期的进行方法、试吃断奶食品	6-7个月大的儿童和家长
地 点	保健中心(电话: 22-1021) ※信息将邮寄给对象人群。	
办 理 预 约	请至少在前一天前致电保健中心	

笑脸厨房

了解婴儿餐,并与孩子一起享受制作点心的乐趣。

时 期	5月、7月、9月、11月、1月、3月 ※日程等信息请查看公关等。
地 点	保健中心(电话: 22-1021)
对 象	举办月的最后一天满2岁2个月- 2岁11个月大的儿童和家长
办 理 预 约	请至少在活动的一周前致电健康中心。 ※但名额一旦额满,随即截止报名。

2岁儿童教室

学习希望从2岁起融入生活的亲子游戏和运动。

时 期	4月、6月、8月、10月、12月、2月 ※信息将邮寄给对象人群。
地 点	保健中心（电话：22 -1021）
对 象	2岁 - 2岁1个月大的儿童和家长
内 容	亲子游乐 / 点心说明、试吃 ※针对有意愿者可提供个别咨询。

定期预防接种

预防接种的种类	次数等	对 象
轮状病毒感染	接种2次 (Rotarix) 接种3次 (RotaTeq) ※两种都是间隔27天以上接种	Rotarix: 出生后6周0天后 - 出生后24周0天后 RotaTeq: 出生后6周0天后 - 出生后32周0天后 ※标准的接种开始时期为出生后 2 个月。
乙 型 肝 炎	接种3次(间隔27天以上接种2次, 并且第1次接种后间隔139天以上接种1次)	未满1岁 (标准接种期为出生后2个月 - 未满9个月)
B型流感嗜血杆菌(Hib)感染	4次 (次数依接种开始年龄而异)	出生后2个月 - 未满5岁 (标准的接种开始时期为出生后2个月 - 未满7个月。如果超过7个月大开始接种, 则接种次数将根据年龄而异。)
小 儿 肺 炎 链 球 菌 感 染	第一期初次 (通常间隔20 - 56天, 接种3次)	出生后3个月-未满7岁6个月 (标准的接种时期为出生后3个月 - 未满12个月)
白 百 破 脊 髓 灰 质 炎 (DPT-IPV)	第一期追加 (第一期初次的第3次接种结束后, 间隔1年以上接种1次)	第一期初次的第3次接种结束后间隔1年以上, 且未满7岁6个月大的儿童
结 核 病(BCG)	接种1次	未满1岁 (标准的接种时期为出生后5个月 - 未满8个月)
白 破 伤 风 (DT)	第二期(接种1次)	11 - 未满13岁
麻 疹 风 疹 (MR)	第一期(接种1次) 第二期(接种1次)	1岁 - 未满2岁 计划明年上小学的儿童
水 痘	3个月以上(通常间隔6个月至1年, 接种2次)	1岁 - 未满3岁
乙 型 脑 炎	第一期初次(通常间隔6 - 28天, 接种2次)	3岁 - 未满7岁6个月(通常为3岁 - 未满4岁)
	第一期追加(通常于第一期初次的第2次接种结束的约1年后接种1次)	通常于第一期初次的第2次接种结束的约1年后, 未满7岁6个月大的儿童
	第二期(接种1次)	9岁 - 未满13岁
人乳头瘤病毒感	接种3次	年龄相当于小学6年级 - 高中1年级的儿童 ※标准的接种时期为中学1年级。

接种时携带的物品: 初步问诊单 / 母子健康手册 / 健康保险证

实施地点: 垂井町委托医疗机构(需预约) 参阅第22页

初步问诊单将在出生后的次月下旬邮寄。(部分初步问诊单将在成为对象时期的前一个月邮寄。)收到后, 请仔细阅读小册子《预防接种与儿童健康》。如果不知道接种方法或日程, 请咨询保健中心。
※原则上, 预防接种必须由家长(持亲权者或监护人)陪同。如果家长无法陪同, 则必须向医疗机构提交家长的委任状。

5

育儿时的外出



育儿支援中心

我们针对对于育儿感到焦虑或担忧，或者没有地方带孩子去玩的人，提供育儿咨询和游乐指导等。



时 期	周一 - 周五: 9:00 - 12:00, 13:00 - 15:00 (节假日及年末年初公休。)※营业时间可能会有所变动。
地 点	育儿支援中心笔头草(垂井儿童园内 电话: 22-0076) 育儿支援中心樱桃(垂井东儿童园内 电话: 23-4484)
对 象	学龄前儿童及其家长
内 容	育儿咨询、游乐指导等
其 他	有关日程等的详细信息，请查看每月的公关或垂井町网页。

我们去垂井pia中心吧!

垂井pia中心是图书馆/历史民俗资料馆/历史文献中心的综合设施。请与全家人一同前来游乐。

营 业 时 间	10:00 - 18:00
休 馆 日	<ul style="list-style-type: none"> · 周一 ※如遇节假日则改为次日休馆 · 每月最后一个周四(12月除外)※如遇节假日则改为次日休馆 · 年末年初(12月28日 - 1月4日) 此外，可能因藏书检查等临时休馆。
内 容	借阅绘本13000余册、阅读咨询等
地 点	垂井町2443-1 垂井pia中心(电话: 23-3746)

绘本阅读

通过绘本和连环画剧加深亲子的互动。

时 期	10:00 - 18:00
地 点	垂井pia中心: 故事房
对 象	亲子
内 容	阅读绘本或连环画剧
咨 询 单 位	垂井pia中心(电话: 23-3746)



育儿时的外出

“Bookstart”的介绍

亲子同乐的绘本世界

育儿最重要的便是肌肤接触。
阅读绘本即是心灵的一种肌肤接触。

我们在镇内推动Bookstart事业，祈盼所有宝宝都能度过一个快乐而温暖的时光，因此让前来接受4个月儿童健康检查的亲子任选一本喜欢的绘本免费带回家。

怀着对“Taruiko(垂井孩子)”健康成长的祈望，我们将协助宝宝和家长创造互动的“契机”。
何不把孩子抱在腿上，亲子一同享受“绘本的世界”？



Bookstart
商标

请搭乘“垂井町巡回巴士”。

“垂井町巡回巴士”以4条路线绕行镇内。
详情请查看二维码。

服务日：平日(周一 - 周五)※周六、周日、节假日、年末年初停驶。

票价：每人每次100日元 ※小学生以下免费。

咨询单位：企划调整课生活安全担任(电话：22-1152)



关于“庭园开放”的信息

在镇内的认定儿童园开放庭园等，供该地区的学龄前儿童和家长
在此相互交流。

详情请查看二维码。





6

子女进幼儿园/就学



认定儿童园

认定儿童园是视学前教育/托儿视为一体，并统一提供服务的制度。通过园中生活，我们将确实支援孩子的成长，同时加强教育/育儿，让孩子身心茁壮成长，培养一颗温暖的心灵。

截至令和3年（2021年）4月1日

园名等	对象儿童	所在地	电话	最长托儿时间 ※需要办理长时间托儿/延长托儿利用申请		
				周一 - 周五	周六	
公立 托儿所型	垂井儿童园	【托儿认定】 2个月-5岁大儿童	垂井町 1007-1	22-0217	【托儿认定】 7:00 - 19:00 【教育标准时间认定】 8:15 - 14:00	【托儿认定】 7:00 - 17:30
	垂井东儿童园	【教育标准时间认定】 3岁-5岁大儿童	垂井町 地藏2-41	22-4150		
	宫代儿童园	【托儿认定】 1岁-5岁大儿童 【教育标准时间认定】 3岁-5岁大儿童	垂井町 宫代672-1-1	22-0693		
	表佐儿童园		垂井町 表佐1506	23-1298		
	府中儿童园		垂井町 新井709-3	22-0149		
	岩手儿童园		垂井町 岩手609-1	22-0417		
私立 幼儿园合作型	蜂巢儿童中心	【托儿认定】 2个月-5岁大儿童 【教育标准时间认定】 满3岁-5岁大儿童	垂井町 栗原1892-1	22-0612	【托儿认定】 7:00 - 19:00 【教育标准时间认定】 9:00 - 15:30	【托儿认定】 7:00 - 19:00

※每年10月号的公关(预定)刊载从次年4月开始的入学信息，希望利用托儿所时请进行参阅。

※关于年度的中途入学，请咨询以下单位。

咨询单位：育儿推进课育儿支援担任(电话：22-7507)



中小学(公立)

孩子们成长的速度迅速。6岁即要进入小学。
让家庭/地区/学校同心协力,共同守护孩子茁壮成长。

进入小学的流程

就学时健康检查	根据地址指定的学校将进行通知。 请在指定日期前往指定学校就诊。
入学说明会	各所学校都会举办入学准备等说明会。
入学通知书	“入学通知书”将寄送给预定入学之儿童的家长。
入学典礼	各所学校会进行通知。

中小学一览表 ※中小学是根据地址指定。

区分	学校名称	所在地	电话
公立	垂井小学	垂井町1069-2	22-1008
	宫代小学	垂井町宫代2729	22-1012
	表佐小学	垂井町表佐940	22-1025
	合原小学	垂井町栗原1102-1	22-1014
	府中小学	垂井町府中464	22-1018
	岩手小学	垂井町岩手619-2	22-1003
	东小学	垂井町绫户910-1	23-2780
	不破中学	垂井町2461	22-1020
	北中学	垂井町新井152-1	22-1004

咨询单位:垂井町教育委员会学校教育课(电话:22-1153)

幼儿期家庭教育班

举办幼儿时期的育儿教室等。

时 期	一年数次 ※日程将通过儿童园公告。
地 点	儿童园
对 象	就读儿童园的儿童家长
内 容	学习育儿和教养的场所
咨 询 单 位	终身学习课社会教育担任(电话:22-1154)

语言教室

我们针对语言发音等不佳的儿童为对象开设语言教室。在课堂上根据为每位儿童量身定制的课程,练习嘴巴和舌头的动作、沟通能力,并练习加强语言听力等。

地 点	语言教室(垂井东儿童园内)
对 象	约5岁大的儿童
咨 询 单 位	子女所属的儿童园 育儿推进课育儿支援担任(电话:22-7507) 语言教室(电话:23-5330)



育儿咨询热线

垂井町教育委员会设有“学校顾问/育儿支援顾问”、“幼儿教育指导员”、“特别支援教育指导员”。各人员都与儿童园和学校合作，为妈妈们提供育儿支援。

咨询日期	随时：需预约（请提前致电预约）
咨询地点	垂井町公所内2楼2A咨询室
对象	有意愿者
咨询单位	· 通过儿童园或学校申请 · 向教育委员会申请 教育委员会学校教育课：22-1153（分机234）

就学咨询

针对对于就读学校有所担忧或忧虑的5岁大和中小学生的家长，根据个人意愿提供教育咨询。

咨询日期	随时：需预约（请提前致电预约）
咨询地点	垂井町公所内2楼2A咨询室
对象	有意愿者
咨询单位	· 通过儿童园或学校申请 · 向教育委员会申请 教育委员会学校教育课：22-1153（分机234）



7 托儿

临时托儿

如果家长因生病、长期看护、临时或连续就业/学习/婚丧喜庆等原因无法育儿，垂井儿童园接受托儿。

利用方法	<p>○请提前向垂井儿童园或公所提交利用申请书，并在希望利用日期的前一个月初日至利用的一周前向垂井儿童园提交利用通知。</p> <p>○每月利用天数在14天以内。※因个人因素的托儿服务业务为每月托儿天数在4天以内</p> <p>○如果有紧急情况，请先致电(临时保育室或垂井儿童园)确认空缺状况。</p>		
利用时间	<p>周一 - 周五：8:30 - 16:30，周六：8:30 - 12:00</p> <p>※周日和节假日/年末年初/垂井儿童园公休日不开放利用。</p> <p>※根据家长的情况，在垂井儿童园的开园时间内可以延长托儿时间。</p>		
地点	垂井儿童园内临时托儿室		
对象	居住在镇内的6个月大 - 上小学前的儿童(托儿所所属儿童不能利用。)		
名额	每天10人		
利用费	区 分	未满3岁儿童	3岁以上儿童
	免征镇民税等的家庭	0日元	0日元
	4小时内托儿	900日元	700日元
	上述之后的每个小时	250日元	200日元
	8小时以上托儿	2,700日元	2,100日元
	<p>餐费(托儿时)1天230日元，点心费(托儿时)1次50日元</p> <p>※如果在8:30前或16:30后利用托儿服务，除上述费用外，还会收取额外费用。</p> <p>※零食的次数依利用时间而异。</p> <p>※未满3岁儿童是指，在利用年度第一天的前一天年龄未满3岁的儿童。对于利用费，将在利用月份的次月邮寄付款单(于金融机构支付)。</p>		
咨询单位	<p>育儿推进课育儿支援担任(电话：22-7507)</p> <p>垂井儿童园内临时托儿室(电话：22-5711)</p> <p>垂井儿童园(电话：22-0217)</p> <p>※利用时间以外的咨询请和周六时段联系垂井儿童园。</p>		



育儿短期支援事业(短期入住)

家长因生病或受伤住院或疗养、工作出差、婚丧喜庆等原因，暂时难以在家中养育孩子时，镇委托的儿童养护设施接受托儿。

对象儿童	0至18岁的儿童		
利用时间	原则上在7天以内(如果有不得已的情况可以延长。)		
实施设施	社会福利法人日本儿童育成园	岐阜市长良森町1丁目11番地	
	社会福利法人拥童协会 儿童养护设施大野慈童园	揖斐郡大野町寺内624番地	
	社会福利法人树心会 儿童养护设施树心宿舍	揖斐郡大野町樱大门541番地	
利用费 (每天)	区 分	未满2岁儿童	2岁以上儿童
	接受生活保护(最低生活保障制度)的家庭 (含免征市镇村民税的单亲家庭)	0日元	0日元
	免征市镇村民税的家庭 (含上述以外的单亲家庭)	1,100日元	1,000日元
	上述以外的家庭	5,350日元	2,750日元
	※所有家庭类别都需要支付餐费。(支付给实施设施。)		
咨询单位	育儿推进课育儿政策担任(电话：22-7506)		

病童托儿

因生病或康复期难以在托儿所等集体保育时，并且因家长的工作等原因难以在家中照看时，医生、护士、托儿员将合作接受托儿，支援家长兼顾育儿和就业。

实 施 设 施	市镇合作的附属设施	
所 在 地	大垣市高砂町 1-31 儿玉妇女诊所内	
对 象	小学3年级以下的儿童	
利 用 费	2,000日元/人/天	
咨 询 单 位	儿玉妇女诊所（电话：82-1155） 育儿推进课育儿支援担任（电话：22-7507）	

※利用此服务需预先注册和预约。

留守家庭儿童教室

针对白天因家长就业等原因独自在家儿童，提供放学后生活的地方。

暑假也接受托儿。

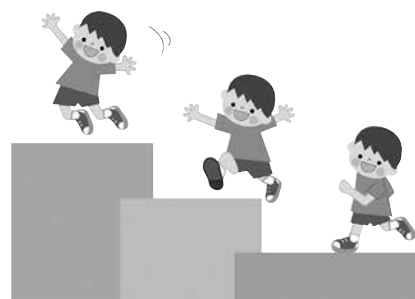

开室日期和时间	平日、周六上学日：放学 - 18:30 长假(暑假等)，每月第2个周六(不上学之日)：7:30 - 18:30 (节假日及年末年初公休。)		
开室地点和名额	垂井小学留守家庭儿童教室(垂井小学校舍内)：70人 宫代小学留守家庭儿童教室(旧宫代幼儿园舍)：40人 表佐小学留守家庭儿童教室(旧表佐幼儿园舍)：50人 府中小学留守家庭儿童教室(府中小学校舍内)：50人 东小学留守家庭儿童教室(东小学操场南)：80人 ※未开室校区的儿童也能利用		
对 象	小学1 - 6年级的儿童		
托 儿 费 (一个家庭内有多名儿童同时 利用教室时，自第二位儿童 起，托儿费用为右边所示的 半价。)	全年托儿	月 费	10,000日元 但8月份为15,000日元
	仅在暑假期间托儿		25,000日元
咨 询 单 位	育儿推进课育儿支援担任(电话：22-7507)		
<p>※预定于11月号的公关发布从次年4月开始的入学指南。 关于年度中途入学，请在希望入学的前一个月20日前咨询上述单位，并提交申请文件。</p>			



8 针对发育迟缓的孩子

儿童发育障碍支援事业所 泉之园

身心发育较慢的儿童可和家长一同前往支援事业所，接受促进发育的游戏和语言指导等。我们提供语言、思维、身体发育和育儿咨询。

咨询日期	随时(请提前致电预约)
地点	泉之园(垂井町绫户262番地)
对象	0 - 5岁儿童
咨询单位	泉之园(电话: 22-1953)

西浓地区发育障碍支援中心

我们接受从幼儿到学龄期的儿童发育障碍相关咨询。

☆周一 - 周五: 8:30 - 17:15

☆大垣市和合新町1-15中村第3大楼302

西浓地区发育障碍支援中心

电话: 0584-84-8350 或 090-9228-7395

传真: 0584-22-3449

特别儿童扶养津贴

为抚养未满20岁残疾儿童之父母所提供的津贴，目的在于改善儿童的福利。津贴金额由县机构根据诊断书和残疾者手册的内容决定。

所需文件依情况而异，因此请咨询以下单位以获取详细信息。

对象	抚养未满20岁之身心障碍者的父母等
咨询单位	健康福利课障碍福利担任 (电话: 22-7520)

身体残疾者手册/疗育手册

这是残疾人使用各种福利服务必备的手册。(可接受的服务依残疾程度和家庭情况而异。)

	身体残疾者手册	疗育手册
对象	身体残疾者	智能障碍者
必要物品	印章、医生的诊断书/意见书、大头照	印章、大头照 ※将由县机构进行判定。
	※大头照为长4厘米x宽3厘米，不戴帽子的上半身照片，并且是在申请日期起一年内拍摄。	
咨询单位	健康福利课障碍福利担任 (电话: 22-7520)	





9 针对单亲家庭

儿童抚养津贴

这是支援单亲家庭等的津贴。津贴金额根据收入和家庭情况而异，所需文件也因情况而异。详情请咨询以下单位。

对 象	养育年龄在满18岁之日后的第一个3月31日前的儿童(残疾者为未满20岁)的单亲家庭
咨 询 单 位	育儿推进课育儿政策担任(电话: 22-7506)

母子/父子家庭等医疗费用补贴制度

单亲家庭的医疗费用(自费部份)为免费。

经申请,我们将开具福利医疗费用领取人证明。就诊时向医疗机构出示即可接受补贴。(如果您到县外的医疗机构就诊,则需要另外办理报销手续。)

对 象	年龄在满18岁之后的第一个3月31日前的儿童,和无配偶的父亲或母亲等
必 要 物 品	父母和孩子的健康保险证、孩子的福利医疗费用领取人证
咨 询 单 位	健康福利课社会福利担任 (电话: 22-7503)

垂井町育儿世代综合支援中心

如果您对怀孕/分娩/育儿有任何疑问/烦恼等时,镇保健护士或注册营养师将针对每个人提供合适的建议和可以利用的服务信息。

☆周一 - 周五: 8:30 - 17:00(节假日及年末年初公休)

☆垂井町保健中心: 电话: 22-1021 / 传真: 22-6648 / 电邮: hoken@town.tarui.lg.jp



咨
询
窗
口



10 咨询窗口

镇咨询窗口

不知道去哪里咨询,或是想在熟悉的地方咨询等,我们接受各种咨询内容。

咨 询 内 容	障碍福利、妇女咨询等
咨 询 单 位	健康福利课 社会福利担任 (电话: 22-7503) 障碍福利担任 (电话: 22-7520)

西浓儿童咨询中心

有小孩的家庭的烦恼和担忧等,由专门的工作人员提供各种儿童咨询和障碍儿童咨询。

☆周一 - 周五: 8:30 - 17:15(节假日及年末年初公休)

☆大垣市禾森町5-1458-10

西浓儿童咨询中心: 电话: 78-4838 / 传真: 78-2423

※但是如果有紧急状况,例如关于虐待儿童的通报等,我们全天24小时提供服务。

请联系以下的电话号码,或联系您所居住的市镇村窗口或警察。

如果您认为可能是虐待儿童,请拨打儿童咨询所全国共同专线189(Ichihayaku)

大野儿童家庭支援中心

专业的咨询师将回应有关育儿担忧和焦虑,以及孩子自身的牢骚和焦躁情绪等咨询。
电话咨询、探访咨询、来所咨询均免费。

☆周一 - 周日: 9:00 - 21:00(紧急状况随时受理。)

☆揖斐郡大野町樱大门541-1

大野儿童家庭支援中心(Kokoro)电话: 0585-35-2329 / 传真: 0585-34-2392

儿童医疗电话咨询

在岐阜县,如果孩子在假日或夜间突然生病或受伤,不知在家该如何应对或是否该前往医疗机构就诊时,护士或儿科医生将通过电话,根据症状告知适当的应对方法或提供就诊医院等的建议。

☆电话号码“#8000”

(手机(NTT docomo / softbank / au)、固网音频信号时。其他电话请拨打058-240-4199)

☆咨询受理时间

/ 周一 - 周五: 18:00 - 次日早上 8:00

/ 周六 / 假日 / 年末年初: 8:00 - 次日早上8:00(24小时)

☆利用时的注意事项

/ 如果孩子的症状在家长眼中明显非常严重/严重时,请拨打119呼叫救护车。

/ 咨询免费,但电话费由咨询者承担。

/ 这只是电话咨询,不能进行诊疗。

/ 如果电话正在通话中,请等待5到10分钟后再次拨打。

西浓保健所(西浓综合政府大楼内)

我们接受儿科慢性特定疾病医疗费用给付认定的相关申请/咨询。

此外,我们还与镇的担任课合作,为出生低体重的儿童和母亲实施咨询/探访(岐阜县母子健康支援事业)。

☆周一 - 周五: 9:00 - 17:00(节假日及年末年初公休)

☆大垣市江崎町422-3

西浓保健所: 电话: 73-1111(总机)/传真: 74-9334/电邮: c22703@pref.gifu.lg.jp

西浓县事务所福利课(西浓综合政府大楼内)

提供综合生活咨询、儿童福利、母子福利等各种咨询。

☆周一 - 周五: 9:00 - 17:00(节假日及年末年初公休)

☆大垣市江崎町422-3

西浓县事务所福利课: 电话: 73-1111(代表)/传真: 73-3524

电邮: c22502@pref.gifu.lg.jp

忧虑咨询

我们就所有日常生活的所有忧虑提供咨询。无需预约。

☆每月第1-3个周三(如遇节假日则改为次日): 13:00 - 16:00

☆垂井町1305-2 福利会馆

镇社会福利协议会: 电话: 23-3335 / 传真: 22-2714 电邮: info@tarui-shakyo.jp

法律咨询

律师和咨询员可提供有关法律咨询。

需预约,进行咨询。

☆原则上为每月第4个周四(如遇节假日则改为次日)13:00 - 16:00

☆垂井町1305-2 福利会馆

镇社会福利协议会: 电话: 23-3335 / 传真: 22-2714 / 电邮: info@tarui-shakyo.jp





镇内委托医疗机构一览表

垂井町委托牙科医疗机构 ※按字母顺序

医院名称	地 址	电话号码	诊 疗 时 间	休 诊 日
矶野牙科医院	垂井町1141-1	22-0580	9:00-12:00, 14:00-19:00 周六: 9:00-12:00、14:00-7:00	周四 / 周日 / 节假日
岩田牙科医院	垂井町清水1-131	22-6480	9:00-12:30, 14:00-18:30 周六: 9:00-12:30、14:00-17:00	周四 / 周日 / 节假日
上田牙科医院	垂井町绫户451-1	23-0810	9:00-12:00, 13:30-19:00 周六: 9:00-12:00、13:00-16:00	周四 / 周日 / 节假日 (有节假日周的周四提供诊疗)
川崎牙科医院	垂井町表佐1089-1	23-3113	9:00-13:00, 15:00-19:00 周六: 9:00-12:30、14:00-18:00 周四: 9:00-12:00	周日 / 节假日
菅原牙科诊所	垂井町2446-6	23-3993	周一 / 周五: 9:00-12:00, 14:00-19:00 周二 / 周四: 9:00-12:00, 14:00-18:00 周六: 9:00-12:00	周三 / 周日 / 节假日 周六: 下午
TAKU牙科医院	垂井町府中181-2	23-4641	8:30-12:30, 15:00-19:00	周四 / 周日 / 节假日 (有节假日周的周四提供诊疗)
TOSHI牙科医院	垂井町2273-8	71-7652	9:00-12:30, 15:00-19:30 周六: 9:00-12:30, 15:00-18:30	周三 / 周日 / 节假日 (有节假日周的周三提供诊疗)
富田牙科医院	垂井町绫户868-1	23-2158	9:00-12:00, 14:00-19:00	周四 / 周日
西 胁 牙 科	垂井町东神田3-39	22-6464	周一 / 周五: 9:00-13:00、15:00-19:30 周二 / 周三: 9:00-13:00, 15:00-19:00 (30分钟前截止受理)	周四 / 周日 / 节假日 (有节假日周的周四提供诊疗)
博爱会病院	垂井町2210-42	23-1251	诊疗受理时间 8:30-12:30、15:45-18:00 周六: 8:30-12:30	周日 / 节假日 周六: 下午
光牙科诊所	垂井町绫户1112-3	71-7227	9:00-13:00, 15:00-19:00 周六: 9:00-13:00、15:00-18:00	周四 / 周日 / 节假日 (有节假日周的周四提供诊疗)
安田牙科医院	垂井町1289-1	23-2105	9:00-12:00, 14:00-19:00 周六: 9:00-12:00、14:00-18:00	周三 / 周日 / 节假日 (有节假日周的周三提供诊疗)

垂井町委托医疗机构 ※按字母顺序

医院名称	地 址	电话号码	诊 疗 时 间	休 诊 日
多贺内科医院	垂井町表佐1539	22-0107	9:00-12:00, 16:00-19:00 (60分钟前截止受理疫苗接种)	周三 / 周六: 下午 周日 / 节假日
博爱会医院	垂井町2210-42	23-1251	诊疗受理时间 8:30-12:30、15:45-18:00	周六: 下午 周日 / 节假日
博爱内科诊所	垂井町东神田2-23-1	24-1265	8:30-12:00, 16:00-18:30	周三 / 周六: 下午 周日 / 节假日
古井医院	垂井町1102-1	22-0031	9:00-12:30, 16:00-18:30 (60分钟前截止受理疫苗接种)	周三 / 周六: 下午 周日 / 节假日
古川医院	垂井町1836-13	22-0811	9:00-12:00, 17:00-19:00	周三: 下午 周日 / 节假日
不破医院	垂井町宫代1674-1	22-0126	8:30-12:00, 16:30-19:00	周三 / 周六: 下午 周日 / 节假日
安田医院	垂井町大石782-1	22-3153	9:00-12:00, 15:30-18:30 (30分钟前截止受理疫苗接种)	周三 / 周日 / 节假日 周六: 下午 (有节假日周的周三仅上午提供诊疗)
山崎儿童诊所	垂井町东神田2-30	23-0577	9:00-12:00, 16:00-18:30 (30分钟前截止受理疫苗接种) 周二 / 周三 / 周五: 15:00-16:00 (仅限疫苗接种)	周四 / 周六: 下午 周日 / 节假日
和田内科 肠胃科	垂井町绫户903-7	23-2828	8:30-12:00, 16:00-19:00	周四 / 周六: 下午 周日 / 节假日

为灾害做准备

灾害随时可能发生。请事先为紧急情况做好准备。

下面的列表是一个示例。请根据自身的家庭情况准备必要物品。

对象	准备物品	做好确认!
共通	母子健康手册	
	健康保险证	
	服药手册	
	婴幼儿医疗接受者证	
	医疗机构联系方式信息	
	常备药 / 消毒药(消毒液)等	
	塑料袋 / 塑料手套	
	纸杯(代替奶瓶使用)	
	水壶(可保温)	
	肥皂	
	拖鞋	
	体温计	



准备物品	做好确认!		
	孕妇和产妇	婴儿 (1岁前)	婴儿 (入学前)
分娩准备物品 / 孕妇标志			
经期用品			
护肤品 / 脱脂棉			
口罩			
喂奶罩(大围巾等)			
奶粉(先分装好更方便。)/ 液态奶			
饮用水(用于制备奶粉)			
奶瓶(消毒液 ※一次性奶瓶的话不需要)			
勺子 / 叉子			
纸尿裤 / 婴儿湿巾			
更换的衣服 / 围兜 / 襁褓(浴巾等)			
毛巾 / 纱布 / 棉花棍			
抱带 / 背带			
帽子 / 鞋子			
牙刷(根据年龄)/ 杯子			
玩具 / 绘本			
零食			
显示您的身份和联系信息的姓名签等			

咨询单位：企划调整课生活安全担任(电话：22-1152)



◆咨询一览表◆

设施名称	所在地	电话号码
垂井町公所	垂井町宫代2957-11	22-1151(总机)
企划调整课 生活安全担任		22-1152
健康福利课 社会福利担任		22-7503
障碍福利担任		22-7520
育儿推进课 育儿政策担任		22-7506
育儿支援担任		22-7507
住民课 户籍担任		22-7508
保险年金担任		22-7509
保健中心	" 990	22-1021
垂井町教育委员会	" 宫代2957-11	22-1153
垂井pia中心	" 2443-1	23-3746
育儿支援中心笔头草(垂井儿童园内)	" 1007-1	22-0076
育儿支援中心樱桃(垂井东儿童园内)	" 地藏2丁目41	23-4484
泉之园	" 绫户262	22-1953
垂井儿童园	" 1007-1	22-0217
垂井东儿童园	" 地藏2丁目41	22-4150
宫代儿童园	" 宫代672-1-1	22-0693
表佐儿童园	" 表佐1506	23-1298
府中儿童园	" 新井709-3	22-0149
岩手儿童园	" 岩手609-1	22-0417
蜂巢儿童中心	" 栗原1892-1	22-0612
垂井町社会福利协议会	" 1305-2	23-3335

发 行 令和 4 年(2022年)4月
 发行人 邮政编码503-2193
 岐阜县不破郡垂井町宫代2957-11
 垂井町
 电话:(0584)22-1151(总机)
 编 辑 育儿推进课育儿政策担任





垂井町设施地图

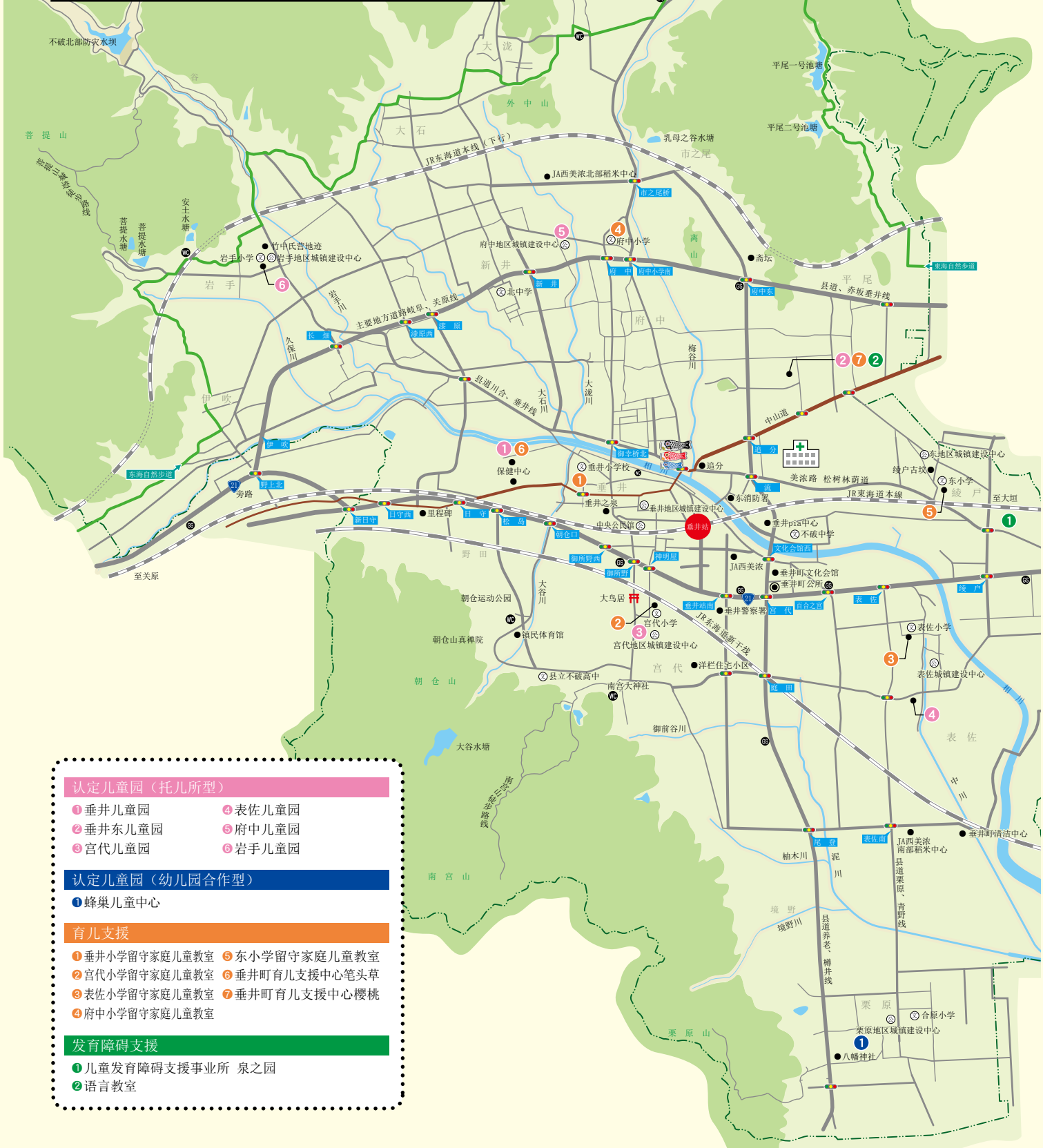

认定儿童园（托儿所型）

- ① 垂井儿童园
- ② 垂井东儿童园
- ③ 宫代儿童园
- ④ 表佐儿童园
- ⑤ 府中儿童园
- ⑥ 岩手儿童园

认定儿童园（幼儿园合作型）

- ① 蜂巢儿童中心

育儿支援

- ① 垂井小学留守家庭儿童教室
- ② 宫代小学留守家庭儿童教室
- ③ 表佐小学留守家庭儿童教室
- ④ 府中小小学留守家庭儿童教室
- ⑤ 东小学留守家庭儿童教室
- ⑥ 垂井町育儿支援中心笔头草
- ⑦ 垂井町育儿支援中心樱桃

发育障碍支援

- ① 儿童发育障碍支援事业所 泉之园
- ② 语言教室