

# 岐阜県県有建物長寿命化計画

平成30年3月 策定

平成31年3月 改訂

令和2年3月 改訂

岐阜県

## 目次

### 第1章 計画の位置づけ等

1 策定の目的	1
2 本計画の位置づけ	4
3 計画期間	5
4 対象とする施設	5

### 第2章 施設の状況

1 各施設の利用の現況	7
(1) 高等学校・特別支援学校	7
(2) 警察施設	7
(3) その他の施設	8
2 各施設の劣化の状況	10
(1) 躯体の強度	10
(2) 主要部位の劣化状態の調査	11

### 第3章 取組みの方向性と内容

1 取組みの方向性	13
2 取組みの内容	13
(1) 長寿命化に向けた維持管理	13
(2) 再整備	15
(3) 施設保有の最適化（集約化、廃止等）	15
(4) ユニバーサルデザイン化の取組み方針	16
(5) 対策のフォローアップと推進体制	18

### 第4章 対策の内容と実施時期、概算費用

19

## 個別施設毎の計画 目次

### (庁舎・事務所)

・ 岐阜県庁舎	20
・ シンクタンク庁舎	21
・ 西濃総合庁舎	22
・ 揖斐総合庁舎	23
・ 可茂総合庁舎	24
・ 中濃総合庁舎	25
・ 郡上総合庁舎	26
・ 東濃西部総合庁舎	27
・ 恵那総合庁舎	28
・ 飛騨総合庁舎	29
・ 下呂総合庁舎	30
・ 自動車税事務所	31
・ 中央食肉衛生検査所	32
・ 中央子ども相談センター北棟	33
・ 中央子ども相談センター南棟	34
・ 西濃子ども相談センター	35
・ 飛騨子ども相談センター	36
・ 計量検定所	37
・ 中央家畜保健衛生所	38
・ 古川土木事務所	39

### (試験研究機関)

・ 岐阜県健康科学センター	40
・ 人材開発支援センター	41
・ 産業技術総合センター	42
・ 食品科学研究所	43
・ セラミックス研究所	44
・ 生活技術研究所	45
・ アネックス・テクノ2	46
・ 農業技術センター	47
・ 中山間農業研究所	48
・ 中山間農業研究所 中津川支所	49
・ 畜産研究所 (本所)	50
・ 畜産研究所 (養豚・養鶏研究部関試験地)	51
・ 畜産研究所 (養豚・養鶏研究部)	52
・ 畜産研究所 (酪農研究部)	53
・ 水産研究所	54
・ 森林研究所	55

### (福祉施設)

・ 岐阜県福祉・農業会館	56
・ 希望が丘こども医療福祉センター	57
・ 岐阜県立寿楽苑	58
・ 岐阜県立飛騨寿楽苑	59
・ 岐阜県立陽光園	60
・ 岐阜県立三光園	61
・ 岐阜県立サニーヒルズみずなみ	62
・ 岐阜県立幸報苑	63
・ 岐阜県立ひまわりの丘学園	64
・ 岐阜県立みどり荘	65
・ 岐阜県立はなの木苑	66
・ 障がい者総合相談センター	67
・ 岐阜県福祉友愛プール	68
・ 岐阜県福祉友愛アリーナ	69
・ わかあゆ学園	70
・ 白鳩学園	71

(教育・文化・体育施設)

・ 歴史資料館	72
・ 岐阜アリーナ	73
・ 岐阜メモリアルセンター	74
・ 長良川スポーツプラザ	75
・ 長良川球技場	76
・ 岐阜県グリーンスタジアム	77
・ 川辺漕艇場	78
・ 岐阜県クリスタルパーク恵那スケート場	79
・ 御嶽濁河高地トレーニングセンター	80
・ 防災交流センター	81
・ 広域防災センター	82
・ 消防学校	83
・ 飛騨・北アルプス自然文化センター	84
・ 岐阜県県民ふれあい会館	85
・ 飛騨・世界生活文化センター	86
・ ぎふ清流文化プラザ	87
・ 岐阜県図書館	88
・ 文化財保護センター	89
・ 岐阜県博物館	90
・ 岐阜県先端科学技術体験センター	91
・ 岐阜県美術館	92
・ 衛生専門学校	93
・ 多治見看護専門学校	94
・ 下呂看護専門学校	95
・ 岐阜産業会館	96
・ 国際たくみアカデミー	97
・ 木工芸術スクール	98
・ ソフトピアジャパンセンター	99
・ ソフトピアジャパン・アネックス	100
・ ソフトピアジャパン・ドリーム・コア	101
・ ソフトピアジャパン・ワークショップ24	102
・ 大学院大学 学生寮 (R I S T)	103
・ 科学技術振興センター	104
・ 岐阜かかみがはら航空宇宙博物館	105
・ セラミックパークMINO	106
・ 農業大学校	107
・ 国際園芸アカデミー	108
・ 東濃牧場	109
・ 飛騨牧場	110
・ 清流長良川あゆパーク	111
・ 森林文化アカデミー	112
・ 岐阜県総合教育センター	113

(警察施設)

・ 岐阜県警察本部	114
・ 藪田分庁舎1	115
・ 藪田分庁舎2	116
・ 穂積分庁舎	117
・ 警察学校	118
・ 中濃ブロック防災センター	119
・ 警察車両整備センター	120
・ 警察武道館	121
・ 運転教育センター	122
・ 西濃運転者講習センター	123
・ 中濃運転者講習センター	124
・ 多治見運転者講習センター	125
・ 飛騨運転者講習センター	126
・ 岐阜中警察署	127
・ 岐阜南警察署	128
・ 岐阜北警察署	129

・ 各務原警察署	130
・ 岐阜羽島警察署	131
・ 北方警察署	132
・ 山県警察署	133
・ 大垣警察署	134
・ 海津警察署	135
・ 養老警察署	136
・ 垂井警察署	137
・ 揖斐警察署	138
・ 関警察署	139
・ 郡上警察署	140
・ 加茂警察署	141
・ 可児警察署	142
・ 多治見警察署	143
・ 中津川警察署	144
・ 恵那警察署	145
・ 高山警察署	146
・ 下呂警察署	147
・ 飛騨警察署	148

(高等学校・特別支援学校)

・ 岐阜高等学校	149
・ 岐阜北高等学校	150
・ 長良高等学校	151
・ 岐山高等学校	152
・ 加納高等学校	153
・ 羽島北高等学校	154
・ 岐阜総合学園高等学校	155
・ 岐阜城北高等学校	156
・ 岐阜商業高等学校	157
・ 岐南工業高等学校	158
・ 各務原高等学校	159
・ 各務原西高等学校	160
・ 岐阜各務野高等学校	161
・ 本巣松陽高等学校	162
・ 岐阜農林高等学校	163
・ 山県高等学校	164
・ 羽島高等学校	165
・ 岐阜工業高等学校	166
・ 揖斐高等学校	167
・ 池田高等学校	168
・ 大垣北高等学校	169
・ 大垣南高等学校	170
・ 大垣東高等学校	171
・ 大垣西高等学校	172
・ 大垣養老高等学校	173
・ 大垣商業高等学校	174
・ 大垣工業高等学校	175
・ 大垣桜高等学校	176
・ 不破高等学校	177
・ 海津明誠高等学校	178
・ 郡上北高等学校	179
・ 郡上高等学校	180
・ 武義高等学校	181
・ 関有知高等学校	182
・ 関高等学校	183
・ 加茂高等学校	184
・ 加茂農林高等学校	185
・ 八百津高等学校	186
・ 東濃高等学校	187
・ 東濃実業高等学校	188

・ 可児高等学校	189
・ 可児工業高等学校	190
・ 多治見高等学校	191
・ 多治見北高等学校	192
・ 多治見工業高等学校	193
・ 瑞浪高等学校	194
・ 土岐紅陵高等学校	195
・ 土岐商業高等学校	196
・ 恵那高等学校	197
・ 恵那南高等学校	198
・ 恵那農業高等学校	199
・ 中津高等学校	200
・ 坂下高等学校	201
・ 中津商業高等学校	202
・ 中津川工業高等学校	203
・ 益田清風高等学校	204
・ 斐太高等学校	205
・ 飛騨高山高等学校（岡本・山田校舎）	206
・ 高山工業高等学校	207
・ 吉城高等学校	208
・ 飛騨神岡高等学校	209
・ 華陽フロンティア高等学校	210
・ 東濃フロンティア高等学校	211
・ 岐阜盲学校	212
・ 岐阜聾学校	213
・ 長良特別支援学校	214
・ 岐阜希望が丘特別支援学校	215
・ 岐阜清流高等特別支援学校	216
・ 岐阜本巣特別支援学校	217
・ 羽島特別支援学校	218
・ 揖斐特別支援学校	219
・ 大垣特別支援学校	220
・ 西濃高等特別支援学校	221
・ 海津特別支援学校	222
・ 郡上特別支援学校	223
・ 関特別支援学校	224
・ 中濃特別支援学校	225
・ 可茂特別支援学校	226
・ 東濃特別支援学校	227
・ 恵那特別支援学校	228
・ 下呂特別支援学校	229
・ 飛騨特別支援学校（本校）	230
・ 飛騨特別支援学校（日赤分校）	231
・ 飛騨吉城特別支援学校	232

**（その他の県有施設）**

・ 岐阜県防災航空センター	233
・ 南飛騨健康増進センター	234
・ J A岐阜厚生連看護専門学校 貸付財産	235
・ 大垣市医師会看護専門学校 貸付財産	236
・ アクティブG	237
・ （一財）岐阜県魚苗センター美濃事務所 貸付財産	238
・ （一財）岐阜県魚苗センター関事務所 貸付財産	239

**（地方独立行政法人所有施設）**

・ 地方独立行政法人岐阜県総合医療センター	240
・ 地方独立行政法人岐阜県立多治見病院	241
・ 地方独立行政法人岐阜県立下呂温泉病院	242
・ 公立大学法人岐阜県立看護大学	243

# 第1章 計画の位置づけ等

## 1 策定の目的

本県の公共施設等（庁舎や学校等の建物及び道路等のインフラ施設）は、高度経済成長期に整備されたものが多く、これから大量に更新時期を迎えることから、大規模な改修や建替えのための経費の増大が見込まれる。また、人口減少や少子高齢化の進展等により、今後、公共施設等の利用需要が変化していくことも予想される。

こうした中、公共施設等の計画的・効率的な修繕や更新等により、施設の長寿命化や財政負担の最小化・平準化を図るとともに、人口減少等を踏まえた公共施設等の最適な配置を実現するため、平成27年8月に「岐阜県公共施設等総合管理基本方針（以下、「基本方針」という。）」を策定した。

本基本方針では、公共施設等の点検・診断や維持保全・再整備等の実施方針など、県が所有する公共施設等の管理に関する基本的な考え方のほか、全庁的な取組み体制の構築など、公共施設等の総合的かつ計画的な管理に関する基本方針を定めたところである。

本計画は、この基本方針の推進にあたり、庁舎等建物の維持保全等に係る将来見通し等を踏まえながら、維持保全や更新、更には施設の複合化・集約化を着実に推進するための個別施設毎の具体の対応方針を定めるものである。

<参考：施設保有量と将来見通し>

◆施設保有量

- ・建物は、平成 28 年度末現在で 5,642 棟（倉庫、車庫などを含む。）、延面積で約 244 万㎡、平均築年数は 31.8 年となっている。（図表 1-1）
- ・用途別延面積の割合は、高等学校・特別支援学校が約 4 割を占め、次いで教育・文化・体育施設、県営住宅の順となっており、これらの用途で全体の約 7 割を占めている。（図表 1-1）

◆建物の老朽化の状況と今後の見通し

- ・用途別建築年数によると、平成 28 年度末現在で、庁舎・事務所については、建築後 30 年以上経過したものが延面積で 9 割を超えている。（図表 1-2）
- ・全施設のうち、建築後 50 年以上経過した建物は、今後、新築や除却がないものと仮定して推計した場合、10 年後（令和 8 年度）には約 4 割、20 年後（令和 18 年度）には約 6 割に達する。（図表 1-3）

【図表 1-1】用途別建物棟数・延面積、平均築年数（平成 28 年度末現在）

区分	用途	棟数		延面積(㎡)		平均築年数(年)
			構成比		構成比	
行政財産	庁舎・事務所	251	4.4%	151,352.94	6.2%	36.7
	試験研究機関	285	5.1%	75,428.23	3.1%	38.3
	警察施設	588	10.4%	130,562.01	5.3%	28.8
	高等学校・特別支援学校	2,342	41.5%	1,034,250.46	42.4%	30.9
	教育・文化・体育施設	363	6.4%	411,671.35	16.8%	32.2
	福祉施設	165	2.9%	71,592.00	2.9%	29.0
	公園	288	5.1%	36,965.76	1.5%	22.8
	県営住宅	351	6.2%	270,350.61	11.1%	33.9
	その他の行政財産	65	1.2%	26,335.56	1.1%	24.1
普通財産	職員宿舎	821	14.6%	159,398.14	6.5%	36.3
	その他の普通財産(貸付財産等)	123	2.2%	76,846.02	3.1%	37.2
総計		5,642	100.0%	2,444,753.08	100.0%	31.8

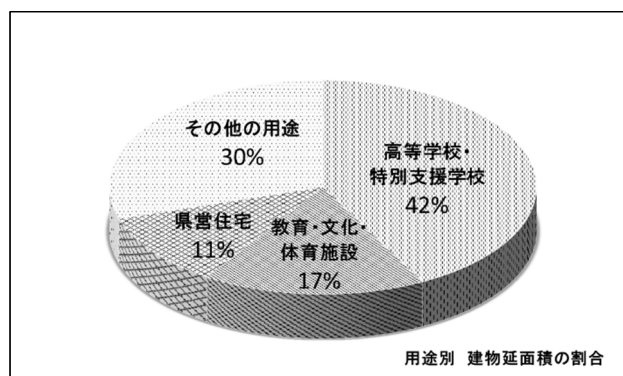
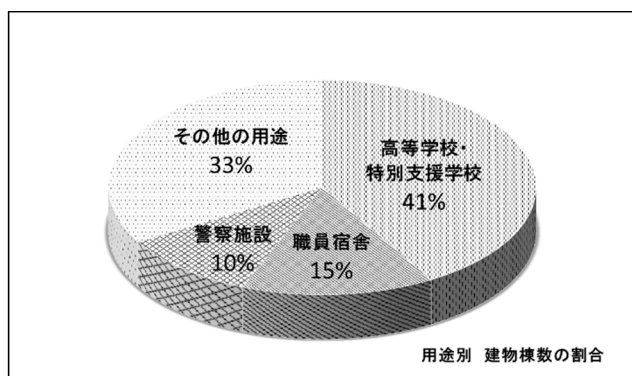



【図表 1-2】用途別建築年数の比較【延面積割合の場合】（平成 28 年度末現在）

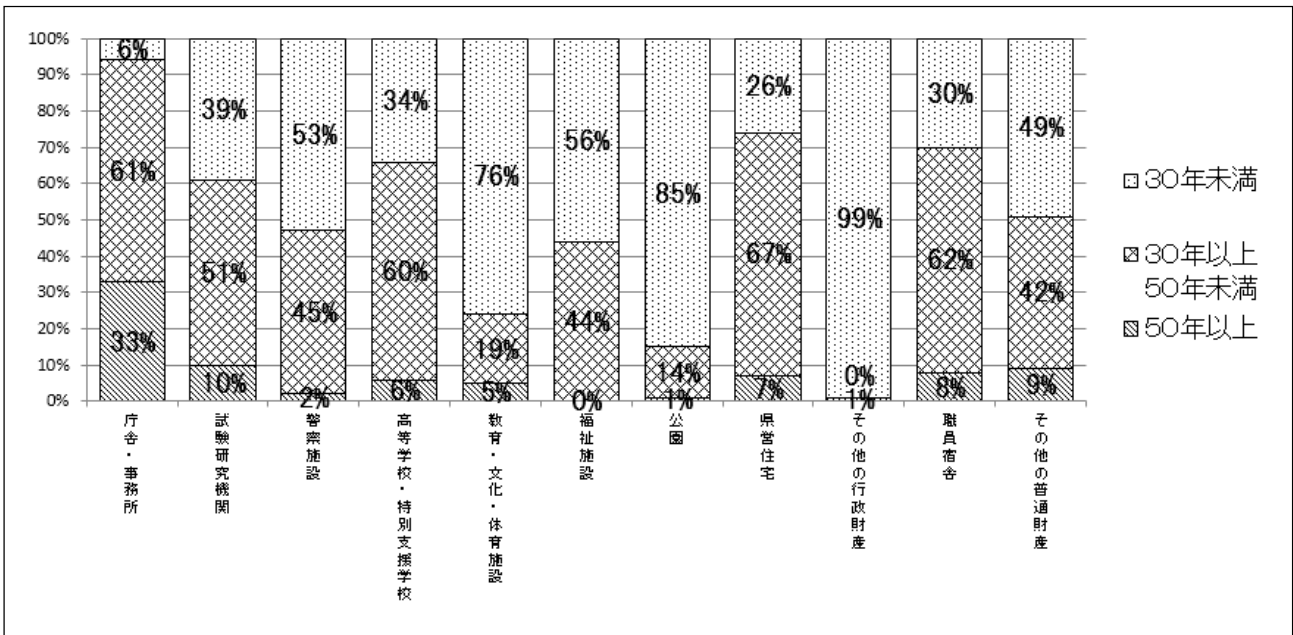

【図表 1-3】建築後 50 年以上経過する建物の延面積割合の推計

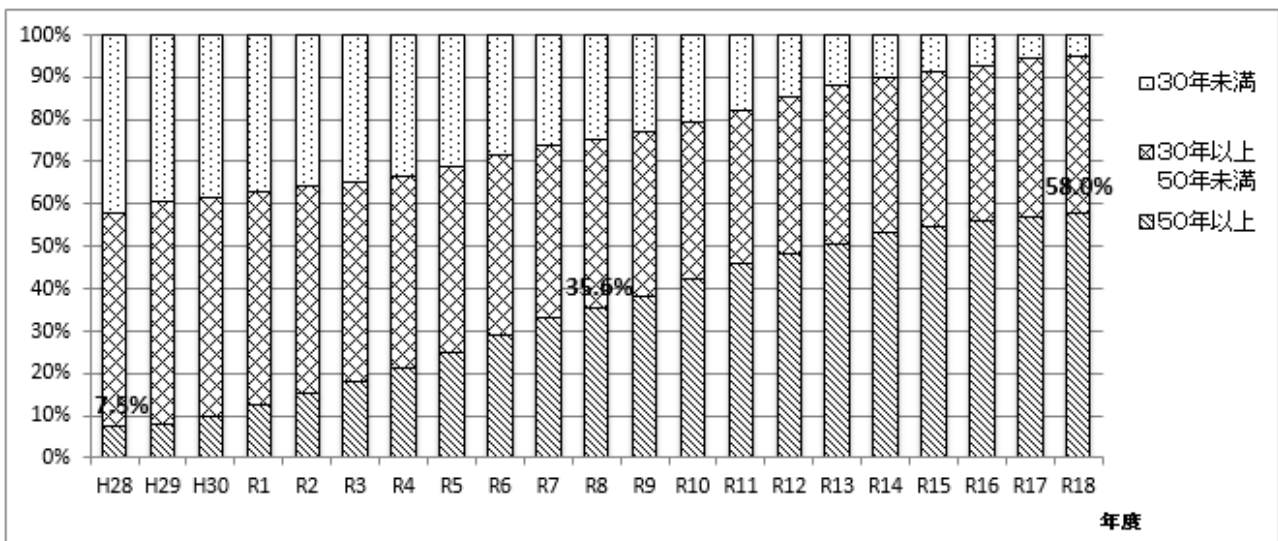

## 2 本計画の位置付け

県では、平成25年11月に策定された「インフラ長寿命化基本計画（インフラ老朽化対策の推進に関する関係省庁連絡会議決定）」に基づき、本県のインフラの維持管理・更新等の中期的な取組みの方向性を明らかにした行動計画である「岐阜県公共施設等総合管理基本方針」を平成27年8月に策定したところである。

本計画は、この基本方針に基づき、個別施設毎の具体的な対応方針を定め、施設の長寿命化や財政負担の最小化・平準化を図るとともに、施設の必要性や適正規模等を踏まえた適正配置を図ることを目的とする「個別施設計画」に位置付けるものである。

なお、道路や河川、砂防等のインフラ施設については、既にそれぞれ長寿命化計画を策定しており、本計画は、庁舎や学校等の建物を対象とする。（図表1-4）

【図表 1-4】 インフラ長寿命計画の体系

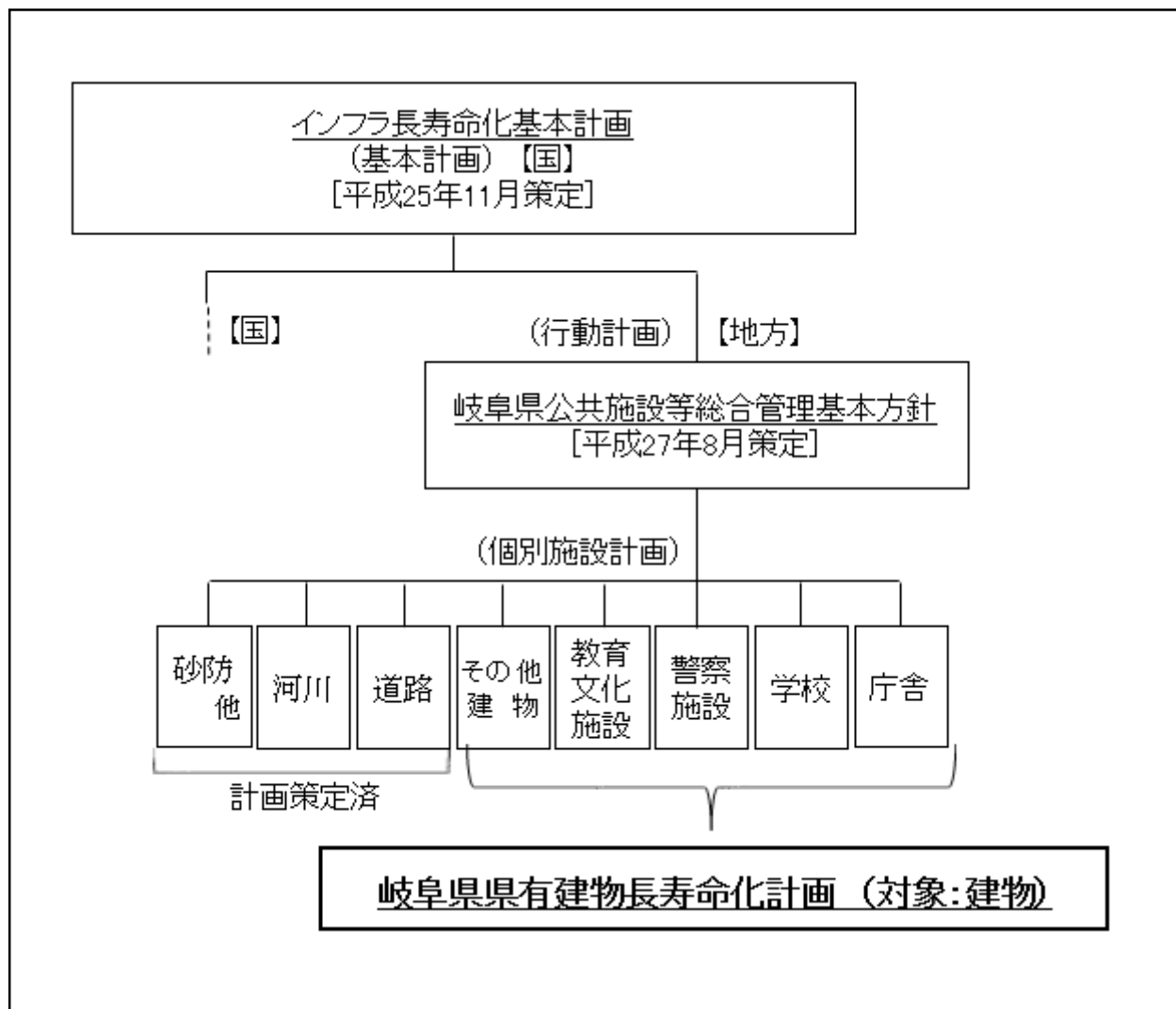

### 3 計画期間

20～30年程度にわたる長期的な視野に立ち、人口構造や公共施設に係る経費等の見通しについて把握・分析を行うことは、施設管理を効率的かつ効果的に進めていく上で必要な要素である。その一方で、社会情勢の変化等により、実施すべき取組みが大きく変わる可能性があることから、基本方針においては、より実効的な計画とするため、計画期間を平成27年度から令和6年度までの10年間を計画期間とすることとした。

本計画は、基本方針の推進にあたり、個別施設毎の具体的な対応方針を定めるものであることから、計画期間は、基本方針と同様、終期を令和6年度とすることとする。

なお、対象期間にあっても、施設の状態は、経年劣化や疲労等によって時々刻々と変化することから、点検・診断等の結果などを踏まえながら、本計画は、適宜更新するものとする。

### 4 対象とする施設

現有する建物を長期にわたり有効に活用する観点からは、建物のすべてを本計画の対象として、長寿命化を図ることが考えられる。

他方、本計画の主な策定趣旨は、限られた財源の中で、今後本格化する公共施設等の老朽化に対応するため、建物の維持保全や再整備等を計画的かつ効率的に行うことで、財政負担の平準化・最小化を図ることにある。

このため、計画の対象建物は、各年度の財政負担への影響度等の観点から、一定の範囲内とすることが効果的であると考えられる。

以上を踏まえ、本計画において対象とする建物は、以下のとおりとすることとする。

(図表1-5)

#### 《本計画の対象とする建物の範囲》

延面積が500㎡以上の建物を対象とする。ただし、以下の建物については、対象に含めない。

- ・解体予定又は用途廃止後、使用の予定がない建物
- ・特定財源の範囲で修繕を行っている建物
- ・別途、長寿命化計画を策定済みである県営住宅及び公園施設

※なお、延面積が500㎡未満の建物であっても、対象建物と一体的な修繕等を行うことが施設全体の長寿命化に資するものは、本計画の対象とする。

※また、対象外とした建物について、その後の事情変化により、対象とすべき建物となった場合は、適宜、対象施設に加え、本計画を見直すこととする。

【図表 1-5】計画対象とする施設数・建物棟数

区 分	施設数	建物(棟)数
庁舎・事務所	20	42
試験研究機関	16	33
警察施設	35	48
高等学校・特別支援学校	84	455
教育・文化・体育施設	42	112
福祉施設	16	22
その他の県有施設	7	10
地方独立行政法人所有施設	4	18
合 計	224	740

※「棟」とは、独立した建物を1つとしてカウントするため、1施設内に複数の棟を所有する場合がある  
 (例：総合庁舎における「本館棟」と「機械棟」など)

※「岐阜県公共施設等総合管理基本方針」の対象として、県有施設に加え、地方独立行政法人が所有する施設など、本県が所有していないが、維持管理・更新費等の財政負担を負うことが見込まれる施設を含むことに伴い、本計画においても、地方独立行政法人が所有する施設を対象に含むこととする。

## 第2章 施設の状況 ※本章は長寿命化計画策定（H30.3）時点の状況

### 1 各施設の利用の現況

#### （1）高等学校・特別支援学校

高等学校については、少子化の進展等から入学定員が減少傾向にあり、入学定員を基とした一学年の学級数は、平成元年から平成29年度にかけて、全体で227学級減少（578学級→351学級）している。（図表2-1）

他方、この間、高校教育における少人数・習熟度授業の推進などにより、普通教室の一部は、多目的教室などに転用されており、生徒数の減少と教育の多様化への対応等を見据えた学校規模や配置について、検討が必要である。

なお、特別支援学校については、近年の特別支援教育に対する理解の高まりなどから入学希望者が増加傾向にあり、現時点において余剰の教室は見られない。（図表2-2）

【図表2-1】 県立高等学校（全日制）の学級数（一学年）の変遷

	H元	H10	H20	H29
学級数	578	470	373	351

【図表2-2】 特別支援学校の学級数の変遷

	H6	H10	H20	H29
学級数	318	351	478	676

#### （2）警察施設

警察署や交番等の警察施設については、治安状況や社会情勢の変化などを踏まえつつ、その規模や配置が適宜見直されているところであり、余剰がある状況は認められない。

警察署については、建設当時から配置署員が増加し、狭隘化が顕著なところが多くあるほか、近年、防災機能の強化が求められているなど、規模や機能の面で施設ニーズが変化している。（図表2-3）

【図表 2-3】 県内 22 警察署における定員増加率の状況

		岐阜中	岐阜南	岐阜北	各務原	岐阜羽島	海津	養老	垂井
定員 (人)	建設時	266	167	181	51	76	35	37	39
	現在	264	169	195	161	180	51	43	43
	増加率	99%	101%	108%	316%	237%	146%	116%	110%

		大垣	揖斐	北方	山県	郡上	関	加茂	可児
定員 (人)	建設時	123	49	59	30	37	98	83	56
	現在	259	61	127	39	53	122	103	121
	増加率	211%	124%	215%	130%	143%	124%	124%	216%

		多治見	恵那	中津川	下呂	高山	飛騨
定員 (人)	建設時	134	31	57	43	84	32
	現在	217	59	83	59	116	47
	増加率	162%	190%	146%	137%	138%	147%

### (3) その他の施設

利用者数や稼働率など、施設毎の代表的な指標に基づき、各管理者（全 92 施設（※））による利用状況の評価を実施した。その結果、「十分利用・活用されている」が 78 施設（84.8%）、「ある程度利用・活用されている」が 12 施設（13.0%）となっている。（図表 2-4）

なお、「利用・活用が不十分である」とした 2 施設のうち、「岐阜県健康科学センター」では、共用部分であるハイビジョンシアターについて平成 25 年度以降、利用を中止していること、「飛騨・北アルプス自然文化センター」では、平成 29 年 4 月以降休館としていることが、それぞれ不十分とした理由である。

岐阜県健康科学センターについては、再開に向けた改修を進めているところであり、施設の統合・廃止等について、直ちに検討しなければならない状況にあるとは認められないと考える。

一方、飛騨・北アルプス自然文化センターについては、施設のあり方について検討を進めている。

※平成 29 年 5 月に供用開始した「御嶽濁河高地トレーニングセンター」については、本調査の対象外とした

【図表 2-4】施設利用状況調査結果（対象 92 施設）

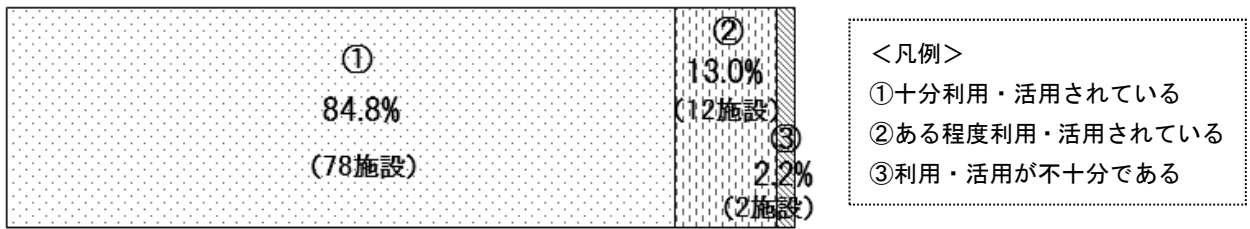

## 2 各施設の劣化の状況

### (1) 躯体の強度

長寿命化対策を行うにあたっては、その建物の躯体が今後も一定の耐久性を維持し得る強度を有するか留意する必要がある、建物の構造毎に下記の視点を目安に検討を行った上で、長寿命化の実施の適否を判断するものとする。

#### (ア) 鉄筋コンクリート造、鉄骨鉄筋コンクリート造

鉄筋コンクリート造及び鉄骨鉄筋コンクリート造については、コンクリート強度が重要である。この強度が  $13.5 \text{ N/mm}^2$  を下回ると、耐震診断基準の適用範囲外（耐震補強に適さない）となるほか、多くの自治体においては、建て替えを検討する基準の一つとされている。

このため、長寿命化に際しては、対象建物が  $13.5 \text{ N/mm}^2$  のコンクリート強度を有していることが目安となると考える。

他方、すべての建物についてコンクリート強度を測定するのは、多くの費用や時間を必要とすることから、本計画の策定時点においては、以下に掲げる技術的な指針から、いずれの施設も一定のコンクリート強度を有するものとして推定した。

なお、今後、建物の大規模改修や、多額の費用を必要とする工事を計画するにあたっては、費用対効果の観点から、真に長寿命化を図るに足る施設としての強度を有するか判断するため、コンクリートコアによる強度試験等の実施を検討する。

#### 《コンクリート強度の推定値》

- ・コンクリートの設計強度が不明な場合の竣工年度から推定される強度

竣工年度	昭和 28 年以前	昭和 29～33 年	昭和 34～44 年	昭和 45 年以後
推定値 ( $\text{N/mm}^2$ )	$F_c=13.5$	$F_c=15.0$	$F_c=18.0$	$F_c=21.0$

(出典) 日本建築防災協会「既存鉄筋コンクリート造耐震診断基準・耐震改修設計指針」(平成 13 年)

#### (イ) その他の構造（鉄骨造（重量・軽量）、木造）

鉄骨造及び木造については、主に柱と梁による構造体であることから、それぞれ、鉄骨や木材の腐食状態を目視により確認するなどして検討する。



## (2) 主要部位の劣化状態の調査

劣化が進行すると躯体に影響が及ぶおそれがあることから、建物の維持保全上、主要な部位である「屋根・屋上及び外壁」については、建物毎に劣化状態の調査を行った。

建築基準法第12条において、有資格者による定期の点検を行うこととされている建物については、当該点検結果を調査した。その他の建物については、本計画の策定時点においては、簡易的な方法により調査することとした。

具体的な調査方法としては、文部科学省が示す「学校施設の長寿命化計画策定に係る解説書（平成29年3月公表）」を参考に、各部位の仕様に応じた評価基準を各施設管理者に提示のうえ、下記の点検項目に準じて、部位毎に良好から劣化までA～Dの4段階で評価することとした。（図表2-5）

以上の調査結果として、屋根・屋上については、D評価が39棟（5.6%）、C評価が117棟（16.7%）あり、外壁については、D評価が48棟（6.8%）、C評価が148棟（21.1%）となっている。（図表2-6）

### <参考：各点検項目>

#### 【屋根・屋上】

- ✓ 最上階の天井において、降雨時やその翌日の雨漏りがないか。または、雨漏りが原因と思われるシミやカビがないか。
- ✓ 防水面において、膨れ・剥がれ・破れ・穴あきなどがないか。
- ✓ 金属屋根においては、錆・損傷・腐食などがないか。

#### 【外壁】

- ✓ 外壁において、コンクリートが剥落し、鉄筋が露出している箇所はないか。
- ✓ 外壁の室内側において、雨漏りと思われるシミ垂れや塗装の剥がれがないか。また、降雨時や翌日に床面に水溜りができてないか。
- ✓ 外装材（モルタル・タイル・吹き付け材などの仕上げ材）の亀裂、浮き、剥離、ひび割れ及び破損などがないか。
- ✓ 建具枠、蝶番などの腐食、変形、ぐらつきなどがないか。
- ✓ 窓枠と外壁との隙間に施されているシーリング材に硬化、切れ、剥れなどがないか。

【図表 2-5】 4段階評価レベル【屋根・屋上、外壁】

	評価	基準
良好  劣化	A	概ね良好
	B	部分的に劣化(安全上、機能上、問題なし)
	C	広範囲に劣化(安全上、機能上、不具合発生の兆し)
	D	早急に対応する必要がある (安全上、機能上、問題あり) (躯体の耐久性に影響を与えている) (設備が故障し施設運営に支障を与えている)等

【図表 2-6】 4段階評価の施設割合【屋根・屋上、外壁】

屋根 屋上 (701棟)	A	B	C	D
	45.6% (320棟)	32.1% (225棟)	16.7% (117棟)	5.6% (39棟)
外壁 (701棟)	A	B	C	D
	33.5% (235棟)	38.6% (270棟)	21.1% (148棟)	6.8% (48棟)

## 第3章 取組みの方向性と内容

### 1 取組みの方向性

建物は常に安全かつ安心して利用できることが第一であり、適切な管理により、突発的な不具合による利用停止や事故等の防止を図る必要がある。

このため、予防保全（不具合が生じる前に修繕・交換し、建物の機能・性能を維持）の考え方を取り入れ、定期的実施する点検等の結果を踏まえつつ、修繕箇所等の優先順位を考慮しながら、計画的に維持保全等を実施していく。

これにより、概ね40～50年程度で改築等を行っていた建物の使用を、原則、65年程度にまで延伸することを目指す（※）とともに、維持管理の見直し等も含め、ライフサイクルコストの縮減など、財政負担の最小化・平準化に向けた取組みを推進する。

※ただし、昭和56年5月31日以前に着工した建物で求められる機能の変化等から必要と認められる場合は、この限りでない。

### 2 取組みの内容

#### （1）長寿命化に向けた維持管理

##### （ア）点検・診断等

建物の不具合や劣化、損傷等の発見のほか、付随する設備等を含め、機能上適切な状態にあるか確認するため、建築基準法第12条に基づく定期点検が求められる施設については、引き続き、適切に点検を実施する。

法定点検の対象とならない施設についても、12条点検に準じた手法による点検を定期的実施することを基本として取り組む。

また、建物を支障なく利用できるよう、日常的な点検に努めるとともに、点検や修繕の履歴を経年的に記録する保全台帳を新たに整備し、その記録を次の対策に活用するなど、維持管理のメンテナンスサイクルを構築する。

##### （イ）維持保全

建物や付随する設備に不具合・故障が生じる以前に、修繕又は交換し、機能・性能を所定の状態に維持する予防保全の考え方を取り入れる。

また、点検・診断結果等を基に、計画的で効率的な維持保全に努めるとともに、耐震性・耐久性が高い資機材を選定するなど、建物の平均使用年数の延長やライフサイクルコストの縮減に努める。加えて、岐阜県らしい建物とするため、県産木材等本県にふさわしい資機材の選定に努める。

### ①部位毎による更新サイクル

予防保全にあたっては、建物に最低限必要な機能や性能を維持するため、計画的に保全すべき部位を特定し、劣化状況の確認のほか、各部位の耐用年数や過去の改修実績から改修サイクルを設定し、標準的な工事年度や工事費の概算金額を算出する。(図表3-1)

### ②対策費用の最小化

例えば、高校の校舎など、隣接する建物等で共通の仮設機材を必要とする工事はまとめて計画するなど、対策費用を最小化するよう考慮し、中期的な対策スケジュールを作成する。

【図表3-1 計画対象部位一覧(例)】

区分	対象部位		改修・更新サイクル
建築	屋上・屋根	シート防水等	露出防水：20年 保護コンクリートのあるアスファルト防水：30年
	外壁	外壁仕上げ、シーリング等	吹付けやタイル仕上げ：15～20年
電気設備	電力設備	照明器具	20年
		分電盤（低圧）	25年
	受変電設備	高圧受変電設備	屋内：30年、屋外：25年
		特高受変電設備	25年
	静止形電源設備	直流電源装置	20年
	発電設備	発電装置	ディーゼル発電装置：30年
	通信・情報設備	電話交換設備	20年
		テレビ共同受信装置	20年
		自動火災報知装置	20年
		非常警報装置 (非常放送、非常ベル)	20年
中央監視制御設備	監視制御装置 (空調、電力、ポンプ等)	15年	
機械設備	空気調和設備	熱源設備	15～30年
		空気調和機	20年
		冷却塔	15年
		ポンプ類	20年
		冷温水配管	30年
	給排水衛生設備	タンク類	30年
		ポンプ類	20年
		配管類	30年
	昇降機設備	エレベーター	30年

※その他計画的保全が必要な部位は適時追加するものとする。

## (ウ) 優先順位の考え方

点検・診断等により、施設等の状態を正確に把握し、必要な対策を適切な時期に実施していくことで、施設の適正な利用を図る。

維持保全にあたっては、前述した劣化状況調査の結果等を踏まえつつ、財政負担の平準化に意を用いながら、公共施設の中でも相対的に県民の利用が多い公共用施設について優先的な対策の実施を検討する。

## (2) 再整備

本計画策定時点において、再整備に着手している施設については、当該整備スケジュールに基づいて整備を推進する。

再整備の計画があるものの、着手していない下記施設については、本計画上は、各所管部局が予定する整備計画で一旦整理するが、今後の予算編成過程において、整備計画を検討することとする。

なお、本計画は、当該検討結果を踏まえ、適宜更新するものとする。

- |                 |                 |
|-----------------|-----------------|
| ・ 運転免許試験場       | 平成30年度～令和2年度    |
| ・ 畜産研究所         | 令和元年度～令和5年度     |
| ・ 昭和30年代建築の高等学校 | 令和元年度以降、各年度2校程度 |
| ・ 多治見警察署        | 令和2年度～令和4年度     |
| ・ 大垣警察署         | 令和6年度～令和8年度     |

## (3) 施設保有の最適化（集約化、廃止等）

人口減少社会にあっては、現在と同種・同規模の建物を維持する必要性は必ずしもなくなっていくものと考えられる。

このため、老朽化等に伴う再整備等に際しては、利用状況やニーズ等、建物毎に異なる状況を様々な観点から検討するとともに、県行政の遂行や県民の安全・安心、利便性に支障を来たさないよう配慮した上で建物の最適化を図っていく。

具体的には、以下の考え方を基本として検討する。

- 施設ニーズの拡大に対しては、既存施設の活用を基本として検討する（ただし、立地や機能、必要な規模（空きスペース）、老朽度等の観点から適否を判断する。）。
- ・活用が適する場合には、集約化や複合化、他用途からの転用、増築を検討することとする。
- ・活用が適さない場合には、再整備や新設を検討することとする。

・なお、いずれの場合にも、必要な機能や利用者の将来推計などを精査し、コストが最小となるよう整備規模や工法等を検討することとする。

○施設ニーズが著しく低下している場合は、他用途への転用や売却、貸付、除却を検討することとする。

また、再整備等には、民間の技術・ノウハウ、資金等を活用することが有効な場合もあることから、P F I の活用などの民間の力を活用することを検討していく。

#### (4) ユニバーサルデザイン化の取組み方針

本県では、これまで、高齢者や障がい者など誰もが使いやすい施設を目指し、また、2020年に開催される東京オリンピック・パラリンピックを契機とした外国人利用の拡大を見据え、施設の改修や設備の設置を進めてきた。

これらの取組みを一層推進するため、以下の取組み方針に基づき、ユニバーサルデザイン化に向けた改修事業を計画的に実施していく。

##### (ア) 基本的な考え方

バリアフリー法や岐阜県福祉のまちづくり条例で定める基準への適合のみならず、全ての施設利用者が安全かつ円滑に施設を利用するための改修事業を進める。

施設のあるべき姿は、施設固有の状況（利用者、立地、敷地形状等）により異なるため、画一的な基準ではなく、各施設の状況に応じて必要な対応を行う。また、建築構造等の様々な制約を考慮し、利用者の声などを活かしつつ、実現可能性等を勘案して対応を行うとともに、改修工事の検討にあたっては、長寿命化対策等の改修工事との一体施工の可否を踏まえつつ、効率的・計画的な対応を行うこととする。

##### (イ) 優先順位の考え方

ユニバーサルデザイン化の導入にあたっては、施設の「使用頻度」、「代替手段（機能）の有無」、「対象者」、「費用対効果」の観点を考慮して、重要度等を判断することとする。

また、県民の利用が多い、スポーツ施設や文化施設などの公共用施設の改修を優先的に進めるとともに、その中でも障がい者や高齢者、外国人など要配慮者の方が多く利用する施設における改修を先行して進めていくこととする。

<配慮すべき様々な利用者（例）>

- ・障がい者（身体（聴覚、視覚、肢体不自由等）、知的、精神）
- ・高齢者、子ども、妊婦、乳幼児連れの方、外国人、LGBTの方
- ・一時的な要配慮者（重い荷物を持った方、怪我をした方 等） など

## （ウ）整備内容・改修方針

### ①施設のバリアフリー化に向けた改修事業

（車いす使用者用トイレ等の整備、出入口の段差解消、エレベーターの整備、視覚障がい者誘導用ブロックの整備 等）

○法令等で定める基準への適合を目指す。

- ・対象は全ての施設における建築物及び建築物に付属する設備等とし、また、やむを得ず法令等の基準を満たさない内容の改修も対象とするが、その妥当性等は精査して判断する。

### ②上記①以外のユニバーサルデザイン化のための改修事業

（トイレの洋式化、授乳室の設置、多言語による案内施設の整備 等）

○様々な利用者が施設を快適に利用できるよう改修を検討する。

- ・改修内容の洗出しにおいては、利用者の声（要望、苦情等）を勘案するほか、様々な利用者の目線に立ち、部位ごとに使い勝手の悪い点はないか等を点検する。
- トイレの洋式化については、建築物全体でみて、男女別の洋式化率50%の達成を目指す。
- ・実際の利用状況等を勘案して、トイレの設置階や場所ごとに洋式化率の軽重をつけるなど柔軟に対応する。
- ・利用者の声（和式トイレの残置希望や暖房便座の導入等）にも配慮して対応する。

### ③公衆無線LAN（Wi-Fi）環境の整備

○訪日外国人旅行者等を含む施設利用者の利便性向上や、災害時の効果的な情報受発信手段の確保を目的とした環境整備を行う。

- ・建築物（施設）全体のネットワーク環境の改善や、施設職員の利用を主目的とした環境整備は除く。

## (5) 対策のフォローアップと推進体制

本計画については、各年度の予算措置状況や対策の進捗状況などを確認しながら毎年度フォローアップを行うとともに、実態に即した計画となるよう、施設の劣化状況や利用状況等を踏まえた対策の更新を適宜行うものとする。

計画のフォローアップと対策の更新については、「岐阜県公共施設等総合管理推進本部」において報告又は協議することとし、引き続き、全庁体制の下、公共施設の総合管理を推進するものとする。



## 第4章 対策の内容と実施時期、概算費用

第3章に掲げた取組み内容を踏まえた施設毎の対策の内容と実施時期、及びこれに係る概算費用は、「『岐阜県公共施設等総合管理基本方針』に基づく個別施設計画」のとおりである。（施設類型別の各年度の対策費の概算費用は、図表4-1のとおり。令和2年度に行うユニバーサルデザイン化に向けた改修事業の概要は、図表4-2のとおり）

なお、次年度以降の計画については、当該年度の上半期に建物の状態を把握しながら、個別施設ごとに対策内容を適宜見直し、予算編成を通じて対策内容を精査したうえで、適宜更新していくこととする。

【図表 4-1 施設類型別集計額】

（単位：億円）

区 分	2017	2018	2019	2020	2021	2022	2023	2024	2018～2024 計
庁舎・事務所	14.3	22.9	7.1	20.3	18.1	8.1	6.7	7.1	90.3
試験研究機関	14.6	50.3	5.4	13.4	4.9	10.1	11.2	2.3	97.6
警察施設	17.2	5.4	7.7	17.4	8.9	22.0	9.5	5.1	76.0
高校・特別支援学校	35.1	39.9	38.0	41.8	54.8	67.3	75.9	74.8	392.5
教育・文化・体育施設	29.7	31.7	53.6	34.2	40.6	21.5	26.2	39.8	247.6
福祉施設	2.2	5.8	8.2	4.7	2.6	3.1	1.5	2.7	28.6
その他の県有施設	13.0	6.7	5.4	7.7	3.5	1.2	1.7	0.9	27.1
地方独立行政法人所有施設	-	-	1.4	0.4	0.8	0.8	0.8	1.3	5.5
計	126.1	162.7	126.8	139.9	134.2	134.1	133.5	134.0	965.2
県庁再整備	0.0	16.6	13.7	63.3	330.2	71.3	0.0	0.0	495.1
合 計	126.1	179.3	140.5	203.2	464.4	205.4	133.5	134.0	1,460.3

※ 県庁再整備については、行政棟・議会棟、立体駐車場の建設工事費を計上

【図表 4-2 令和2年度 ユニバーサルデザイン化に向けた改修事業】

（単位：百万円）

バリアフリー化	トイレの洋式化	多言語案内板の 設置・更新	Wi-Fi 環境 の整備	計
138.7	642.8	2.0	0.0	783.5

4 対策の内容と実施時期、概算費用

※U.D：ユニバーサルデザイン

年度	修繕等の内容	概算費用 (百万円)	
		長寿命化事業	U.D.化事業
H29	ガスタービン発電設備修繕工事	79	
H29	空気調和設備熱源設備修繕工事	47	
H29	給排水衛生設備 (タンク類) 修繕工事	99	
H29	個別空調機修繕工事	35	
H29	空気調和設備修繕工事	82	
H30	中央監視設備 リモートシステム修繕工事	20	
H30	再整備	1,663	
R1	再整備	1,367	
R2	再整備	6,333	
R3	再整備	33,020	
R4	再整備	7,128	
	計	49,873	0

「岐阜県公共施設等総合管理基本方針」に基づく個別施設計画  
(岐阜県庁舎)

施設類型	庁舎・事務所
------	--------

1 施設の概要

施設名称	岐阜県庁舎
所在地	岐阜市篠田南2丁目1番1
施設延面積	52,567.95㎡
建設年月	昭和41年5月
構造	鉄骨鉄筋コンクリート造 12階建て

2 対象建物と主要部位の状態

名称	建設年月	延面積 (㎡)	耐震診断等の結果	主要部位の状態		点検の実施時期 令和元年度
				屋上・屋根	外壁	
本館	昭和41年5月	43,529.62	-	B	C	
議会東棟	昭和41年5月	5,609.32	耐震補強済	A	B	-
議会西棟	昭和53年8月	3,429.01	耐震補強済	A	B	-

【凡例】 A…概ね良好、B…部分的に劣化 (安全上、機能上、問題なし)、  
C…部分的に劣化 (安全上、機能上、不具合発生の兆し、D…早急に対応する必要がある)

3 維持保全に係る対応方針

(1) 基本的な方針

・建物や付随する設備に不具合・故障が生じる以前に、修繕又は交換し、機能・性能を所定の状態に維持する予防保全の考え方を取り入れる。  
・点検・診断結果等を基に、計画的で効率的な維持保全に努めるとともに、建物の平均使用年数の延長やライフサイクルコストの削減に努める。

(2) その他特記事項

県庁舎再整備により令和4年度移転予定

4 対策の内容と実施時期、概算費用

年度	修繕等の内容	概算費用(百万円)	
		長寿命化事業	UD化事業
H30	熱源設備(冷温水発生機)改修【工事】	19	
R1	給排水配管類改修【設計】	2	
R1	ディゼール発電装置更新【設計】	2	
R1	空調自動制御機器改修【設計】	4	
R1	中央監視制御装置更新【設計】	2	
R2	空気調和機(570V・3P・3線)改修【設計】	4	
R2	給排水配管類改修【工事】	51	
R2	ディゼール発電装置更新【工事】	48	
R2	空調自動制御機器改修・中央監視制御装置更新【工事】	143	
R2	治却塔改修工事(オーバードライブ)【工事】	9	
R3	照明器具更新【工事】	33	
R4	空気調和機(570V・3P・3線)改修【工事】	103	
	計	420	0

「岐阜県公共施設等総合管理基本方針」に基づく個別施設計画  
(シンクタンク庁舎)

施設類型	庁舎・事務所
------	--------

1 施設の概要

施設名称	シンクタンク庁舎
所在地	岐阜市蒙田南5丁目14番2
施設延面積	6,514.23㎡
建設年月	昭和49年11月
構造	鉄筋コンクリート造 5階建て

2 対象建物と主要部位の状態

名称	建設年月	延面積 (㎡)	耐震診断等の結果	主要部位の状態		点検の 実施時期
				屋上・屋根	外壁	
本館	昭和49年11月	6,514.23	耐震補強済	A	B	令和5年度
機械棟	昭和49年11月	293.60	診断の結果耐震性有	B	B	-

【凡例】A…概ね良好、B…部分的に劣化(安全上、機能上、問題なし)、  
C…部分的に劣化(安全上、機能上、不具合発生の兆し、D…早急に対応する必要がある

3 維持保全に係る対応方針

(1) 基本的な方針

・建物や付随する設備の不具合・故障が生じる以前に、修繕又は交換し、機能・性能を所定の状態に維持する予防保全の考え方を取り入れる。  
・点検・診断結果等を基に、計画的で効率的な維持保全に努めるとともに、建物の平均使用年数の延長やライフサイクルコストの縮減に努める。

(2) その他特記事項

・設置から30年弱経過している設備が多く、修理部品が調達できないものが多い。

4 対策の内容と実施時期、概算費用

年度	修繕等の内容	概算費用 (百万円)	
		長寿命化事業	UD化事業
H29	非常用発電装置等改修【設計】		6
H30	非常用発電装置等改修【工事】		72
H30	トイレ改修【設計】		6
R1	トイレ改修【工事】		89
R1	非常用発電装置等改修【工事】		166
R1	中央監視制御装置改修【設計】		4
R1	分電盤改修【設計】		1
R1	東側玄関改修【工事】		1
R2	中央監視制御装置改修【工事】		69
R2	分電盤改修【工事】		9
R2	熱源設備、冷却塔、ポンプ類改修【設計】		5
R2	外壁塗装、シーリング打ち替え【設計】		9
R3	エレベーター改修工事【設計】		3
R3	熱源設備、冷却塔、ポンプ類改修【工事】		110
R3	外壁塗装、シーリング打ち替え【工事】		244
R3	エレベーター改修工事【工事】		47
R3	空気調和機 (エアハンドリングユニット) 改修【設計】		10
R3	受水槽改修【設計】		1
R3	給排水配管類改修【設計】		1
R4	空気調和機 (エアハンドリングユニット) 改修【工事】		128
R4	受水槽改修【工事】		17
R4	給排水配管類改修【工事】		10
R5	直流電源装置改修【設計】		1
R5	外灯取替【設計】		1
R5	照明器具改修【設計】		1
R6	直流電源装置改修【工事】		13
R6	外灯取替【工事】		10
R6	照明器具改修【工事】		15
	計		1048

「岐阜県公共施設等総合管理基本方針」に基づく個別施設計画  
(西濃総合庁舎)

施設類型	庁舎・事務所
------	--------

1 施設の概要

施設名称	西濃総合庁舎
所在地	大垣市江崎町4-2-3
施設延面積	7,985.56㎡
建設年月	昭和46年2月
構造	鉄筋コンクリート造 5階建て

2 対象建物と主要部位の状態

名称	建設年月	延面積 (㎡)	耐震診断等の結果	主要部位の状態		点検の実施時期
				屋上・屋根	外壁	
本館	昭和46年2月	6,953.23	耐震補強済	B	B	令和元年度
家畜棟	昭和46年2月	428.88	-	B	B	-
試験機械棟	昭和46年2月	493.45	-	D	C	-
機械棟	平成8年3月	110.00	-	B	B	-

【凡例】 A…概ね良好、B…部分的に劣化 (安全上、機能上、問題なし)、  
C…部分的に劣化 (安全上、機能上、不具合発生の兆し、D…早急に対応する必要がある

3 維持保全に係る対応方針

(1) 基本的な方針

・建物や付随する設備に不具合・故障が生じる以前に、修繕又は交換し、機能・性能を所定の状態に維持する予防保全の考え方を取り入れる。  
・点検・診断結果等を基に、計画的で効率的な維持保全に努めるとともに、建物の平均使用年数の延長やライフサイクルコストの削減に努める。

(2) その他特記事項

・設置から30年弱経過している設備が多く、修理部品が調達できないものが多い。  
・受変電設備及び空調熱源設備を共用している大垣警察署の建替え計画あり。

4 対策の内容と実施時期、概算費用

※UD：ユニバーサルデザイン

年度	修繕等の内容	概算費用 (百万円)
H29	耐震性能向上工事他	329
H30	電話交換装置改修【設計】	2
R1	電話交換装置改修【工事】	39
R1	外壁塗装、シーリング打ち替え【設計】	3
R1	エレベーター改修【設計】	7
R1	自動制御装置改修【設計】	7
R1	トイレ洋式化・オストメイト設置【設計】	1
R2	トイレ洋式化・オストメイト設置【工事】	16
R2	事務棟外壁塗装、シーリング打ち替え【工事】	136
R2	エレベーター改修【工事】	47
R2	自動制御装置改修【工事】	103
R2	手すり設置【工事】	9
R3	非常用発電装置改修【設計】	5
R3	機械棟外壁塗装、シーリング打ち替え【工事】	33
R3	自動制御装置改修【工事】	73
R3	ビル管理システム【設計】	2
R4	ビル管理システム【工事】	30
R4	非常用発電装置改修【工事】	19
R4	照明器具改修【設計】	1
R4	熱源設備、冷却塔、ポンプ類改修【設計】	5
R4	直流電源装置改修【設計】	2
R5	非常用発電装置改修【工事】	166
R5	照明器具改修【工事】	17
R5	熱源設備、冷却塔、ポンプ類改修【工事】	110
R5	直流電源装置改修【工事】	33
R5	分電盤改修【設計】	1
R6	分電盤改修【工事】	20
R6	給排水設備（受水槽・ポンプ類・配管類）改修【設計】	4
R6	トイレ改修【設計】	4
	計	1198
		26

「岐阜県公共施設等総合管理基本方針」に基づく個別施設設計画  
(揖斐総合庁舎)

施設類型	庁舎・事務所
------	--------

1 施設の概要

施設名称	揖斐総合庁舎
所在地	岐阜県揖斐郡揖斐川町上南方1-1
施設延面積	4,889.33㎡
建設年月	昭和57年11月
構造	鉄筋コンクリート造 5階建て

2 対象建物と主要部位の状態

名称	建設年月	延面積 (㎡)	耐震診断等の結果	主要部位の状態		点検の実施時期 令和元年度
				屋上・屋根	外壁	
本館	昭和57年11月	4,232.73	新耐震基準	B	B	-
機械棟	昭和57年11月	656.60	新耐震基準	B	B	-

【凡例】A…概ね良好、B…部分的に劣化（安全上、機能上、問題なし）、  
C…部分的に劣化（安全上、機能上、不具合発生の兆し、D…早急に対応する必要がある

3 維持保全に係る対応方針

(1) 基本的な方針

・建物や付随する設備に不具合・故障が生じる以前に、修繕又は交換し、機能・性能を所定の状態に維持する予防保全の考え方を取り入れる。  
・点検・診断結果等を基に、計画的で効率的な維持保全に努めるとともに、建物の平均使用年数の延長やライフサイクルコストの縮減に努める。

(2) その他特記事項

・設置から30年弱経過している設備が多く、修理部品が調達できないものが多い。  
・災害対策機能の維持・強化のため非常電源の更新を予定。なお、浸水想定区域内にあるため、設置に当たっては浸水対策が必要。

4 対策の内容と実施時期、概算費用

※U.D：ユニバーサルデザイン

年度	修繕等の内容	概算費用(百万円)	
		長寿命化事業	U.D化事業
H29	外壁塗装、シーリング打ち替え【設計】		8
R1	外壁塗装、シーリング打ち替え【工事】	236	
R1	電話交換装置改修【工事】	11	
R1	自動火災報知装置【設計】	1	
R1	中央監視制御装置改修【設計】	9	
R1	冷温水発生機(大会議室用)改修【設計】	2	
R1	冷却塔改修【設計】	1	
R1	空気調和設備ポンプ類改修【設計】	1	
R1	エレベーター改修【設計】	5	
R2	非常用発電装置等改修【設計】	11	
R2	煙突改修【設計】	3	
R2	自動火災報知装置改修【工事】	11	
R2	中央監視制御装置改修【工事】	99	
R2	冷温水発生機(大会議室用)改修【工事】	28	
R2	エレベーター改修【工事】	101	
R3	空気調和機(エントランス等)改修【設計】	6	
R3	冷温水発生機改修【設計】	4	
R3	非常用発電装置等改修【工事】(債務)	37	
R3	中央監視制御装置改修【工事】	82	
R3	煙突改修【工事】	37	
R4	非常用発電装置等改修【工事】(債務)	321	
R4	空気調和機(エントランス等)改修【工事】	109	
R4	冷温水発生機改修【工事】	63	
R4	冷却塔改修【工事】	38	
R4	空気調和設備ポンプ類改修【工事】	16	
R4	分電盤改修【設計】	1	
R4	照明器具改修【設計】	2	
R4	トイレ改修【設計】	4	
R4	給排水設備(受水槽・ポンプ類・配管類)改修【設計】	4	
R5	給排水設備(受水槽・ポンプ類・配管類)改修【工事】	118	
R5	トイレ改修【工事】	83	
R5	照明器具改修【工事】	21	
R5	分電盤改修【工事】	16	
R5	ビル管理システム改修【設計】	2	
R5	直流電源装置改修【設計】	1	
R6	ビル管理システム改修【工事】	33	
R6	直流電源装置改修【工事】	17	
R6	屋上・屋根改修(車庫)【設計】	2	
計		1,544	0

「岐阜県公共施設等総合管理基本方針」に基づく個別施設計画  
(可茂総合庁舎)

施設類型	庁舎・事務所
------	--------

1 施設の概要

施設名称	可茂総合庁舎
所在地	岐阜県加茂市古井町下古井2610番1
施設延面積	9,027.95㎡
建設年月	昭和54年12月
構造	鉄筋コンクリート造 5階建て

2 対象建物と主要部位の状態

名称	建設年月	延面積 (㎡)	耐震診断等 の結果	主要部位の状態		点検時の 実施時期
				屋上・屋根	外壁	
本館棟	昭和54年12月	6,901.05	耐震補強済	D	C	令和元年度
家畜保健棟	昭和54年12月	1,083.54	耐震補強済	C	B	令和元年度
機械棟	昭和53年8月	420.00	耐震補強済	A	A	-
中型車庫棟	昭和54年12月	623.36	-	C	C	令和元年度

【凡例】 A…概ね良好、B…部分的に劣化(安全上、機能上、問題なし)、  
C…部分的に劣化(安全上、機能上、不具合発生の兆し)、D…早急に対応する必要がある

3 維持保全に係る対応方針

(1) 基本的な方針

・建物や付随する設備に不具合・故障が生じる以前に、修繕又は交換し、機能・性能を所定の状態に維持する予防保全の考え方を取り入れる。  
・点検・診断結果等を基に、計画的で効率的な維持保全に努めるとともに、建物の平均使用年数の延長やライフサイクルコストの縮減に努める。

(2) その他特記事項

・設置から30年弱経過している設備が多く、修理部品が調達できないものも多い。  
・変電設備及び空調熱源設備が加茂警務署と共用になっている。  
・災害対策機能の維持・強化のため非常電源の更新を予定。なお、浸水想定区域内にあるため、設置に当たっては浸水対策が必要。

4 対策の内容と実施時期、概算費用

※U D : ユニバーサルデザイン

年度	修繕等の内容	概算費用 (百万円)	
		長寿命化事業	UD化事業
H29	外壁屋根改修・塗装【工事】		15
H29	エレベーター改修工事【設計】		2
H30	エレベーター改修工事【工事】		53
H30	井戸新設工事【設計・工事】		29
H30	冷温水発生機改修【工事】		16
H30	非常用発電装置等改修【設計】		8
R1	非常用発電装置等改修【工事】		32
R1	電話交換装置改修【設計】		3
R2	非常用発電装置等改修【工事】		270
R2	電話交換装置改修【工事】		61
R2	空調和機 (エアハンドリングユニット) 改修【設計】		5
R2	トイレ及び給排水設備改修工事【設計】		4
R3	空調和機 (エアハンドリングユニット) 改修【工事】		109
R3	トイレ及び給排水設備改修工事【工事】		83
R3	直流電源装置 (蓄電池) 更新【設計】		1
R3	分電盤改修【設計】		1
R3	照明器具改修【設計】		1
R3	大会議室用空調和機改修【設計】		1
R3	煙突撤去工事【設計】		2
R4	車庫屋根改修【設計】		3
R4	分電盤改修【工事】		10
R4	照明器具改修【工事】		13
R4	大会議室用空調和機改修【工事】		12
R4	機械棟屋上防水【設計】		1
R4	直流電源装置 (蓄電池) 更新【工事】		4
R4	煙突撤去工事【工事】		37
R4	冷温水発生機・冷却塔・配管改修【設計】		6
R5	車庫屋根改修【工事】		37
R5	機械棟屋上防水【工事】		10
R5	冷温水発生機・冷却塔・配管改修【工事】		94
R5	ビル監視システム改修【設計】		1
R6	ビル監視システム改修【工事】		12
計			936
			0

「岐阜県公共施設等総合管理基本方針」に基づく個別施設計画  
(中濃総合庁舎)

施設類型	庁舎・事務所
------	--------

1 施設の概要

施設名称	中濃総合庁舎
所在地	岐阜県美濃市生幡1612-2
施設延面積	6,305.33㎡
建設年月	昭和48年10月
構造	鉄筋コンクリート造 5階建て

2 対象建物と主要部位の状態

名称	建設年月	延面積 (㎡)	耐震診断等の結果	主要部位の状態		点検の実施時期
				屋上・屋根	外壁	
本館	昭和48年11月	5,166.04	耐震補強済	A	B	令和元年度
機械試験室等	昭和48年11月	542.55	耐震補強済	A	C	-
車庫・倉庫	昭和48年11月	596.74	-	C	C	令和元年度

【凡例】 A…概ね良好、B…部分的に劣化 (安全上、機能上、問題なし)、  
C…部分的に劣化 (安全上、機能上、不具合発生の兆し、D…早急に対応する必要がある)

3 維持保全に係る対応方針

(1) 基本的な方針

- ・建物や付随する設備に不具合・故障が生じる以前に、修繕又は交換し、機能・性能を所定の状態に維持する予防保全の考え方を取り入れる。
- ・点検・診断結果等を基に、計画的で効率的な維持保全に努めるとともに、建物の平均使用年数の延長やライフサイクルコストの縮減に努める。

(2) その他特記事項

- ・設置から30年弱経過している設備が多く、修理部品が調達できないものが多い。
- ・災害対策機能の維持・強化のため非常電源の更新を予定。なお、浸水想定区域内にあるため、設置に当たっては浸水対策が必要。

「岐阜県公共施設等総合管理基本方針」に基づく個別施設計画  
(郡上総合庁舎)

施設類型	庁舎・事務所
------	--------

1 施設の概要

施設名称	郡上総合庁舎
所在地	郡上市八幡町初音1-7-27-2
施設延面積	4,567.64㎡
建設年月	昭和53年11月
構造	鉄筋コンクリート造 5階建て

2 対象建物と主要部位の状態

名称	建設年月	延面積 (㎡)	耐震診断等 の結果	主要部位の状態		点検の 実施時期 令和元年度
				屋上・屋根	外壁	
本館	昭和53年11月	4,567.64	耐震補強済	B	C	令和元年度
試験機械棟	昭和53年11月	762.00	耐震補強済	A	C	-
中型車庫	昭和53年11月	698.92	-	C	C	令和元年度

【凡例】 A…概ね良好、B…部分的に劣化(安全上、機能上、問題なし)、  
C…部分的に劣化(安全上、機能上、不具合発生の兆し、D…早急に対応する必要がある)

3 維持保全に係る対応方針

(1) 基本的な方針

・建物や付随する設備に不具合・故障が生じる以前に、修繕又は交換し、機能・性能を所定の状態に維持する予防保全の考え方を取り入れる。  
・点検・診断結果等を基に、計画的で効率的な維持保全に努めるとともに、建物の平均使用年数の延長やライフサイクルコストの縮減に努める。

(2) その他特記事項

・設置から30年弱経過している設備が多く、修理部品が調達できないものが多い。

4 対策の内容と実施時期、概算費用

※U D : コミュニバーサルデザイン

年度	修繕等の内容	概算費用(百万円)	
		長寿命化事業	UD化事業
H30	冷水発生機改修【工事】		27
H30	エレベーター改修【設計】		3
R1	エレベーター改修【工事】		72
R1	直流電源装置改修【工事】		11
R1	煙突改修【設計】		2
R2	煙突改修【工事】		37
R2	外壁塗装【設計】		9
R2	配管類・トイレ改修【設計】		4
R3	外壁塗装【工事】		168
R3	配管類・トイレ改修【工事】		83
R4	空気調和機(エアハンドリングユニット)改修【設計】		5
R4	給排水タンク・ポンプ改修【設計】		2
R5	空気調和機(エアハンドリングユニット)改修【工事】		100
R5	給排水タンク・ポンプ改修【工事】		21
R5	冷却塔改修【設計】		1
R5	冷水配管改修【設計】		2
R5	空調ポンプ類改修【設計】		1
R5	冷水発生機更新【設計】		2
R5	照明器具更新【設計】		2
R5	集中監視システム更新【設計】		1
R6	冷却塔改修【工事】		11
R6	冷水配管改修【工事】		21
R6	空調ポンプ類改修【工事】		20
R6	冷水発生機更新【工事】		40
R6	照明器具更新【工事】		21
R6	集中監視システム更新【工事】		12
R6	自動火災報知器更新【設計】		1
R6	非常用発電機・高圧受変電設備・高圧引込更新【設計】		5
	計		684
			0



「岐阜県公共施設等総合管理基本方針」に基づく個別施設計画  
(東濃西部総合庁舎)

施設類型	庁舎・事務所
------	--------

1 施設の概要

施設名称	東濃西部総合庁舎
所在地	岐阜県多治見市上野町5-68-1
施設延面積	5,980.75㎡
建設年月	昭和55年9月
構造	鉄筋コンクリート造 5階建て

2 対象建物と主要部位の状態

名称	建設年月	延面積 (㎡)	耐震診断等 の結果	主要部位の状態		点検の 実施時期
				屋上・屋根	外壁	
本館	昭和55年9月	4,858.96	耐震補強済	B	B	令和元年度
試験機械棟	昭和55年9月	756.64	耐震補強済	B	B	—
見相棟	昭和55年9月	365.15	耐震補強済	B	B	—

【凡例】 A…概ね良好、B…部分的に劣化(安全上、機能上、問題なし)、  
C…部分的に劣化(安全上、機能上、不具合発生の兆し)、D…早急に対応する必要がある

3 維持保全に係る対応方針

(1) 基本的な方針

- ・建物や付随する設備に不具合・故障が生じる以前に、修繕又は交換し、機能・性能を所定の状態に維持する予防保全の考え方を取り入れる。
- ・点検・診断結果等を基に、計画的で効率的な維持保全に努めるとともに、建物の平均使用年数の延長やライフサイクルコストの縮減に努める。

(2) その他特記事項

- ・設置から30年弱経過している設備が多く、修理部品が調達できないものが多い。

4 対策の内容と実施時期、概算費用

※U D : コニバーサルデザイン

年度	修繕等の内容	概算費用(百万円)	
		長寿命化事業	UD化事業
H29	ビル監視システム改修【工事】	19	
H30	トイレ洋式化【工事】		3
R1	冷温水発生機・冷却塔・ポンプ類改修【設計】	6	
R2	冷温水発生機・冷却塔・ポンプ類改修【工事】	125	
R2	外壁塗装、シーリング打ち替え【設計】	10	
R2	空気調和機(777ドリングエト)改修【設計】	5	
R3	外壁塗装、シーリング打ち替え【工事】	187	
R3	空気調和機(777ドリングエト)改修【工事】	109	
R3	中央監視制御装置改修【設計】	4	
R4	中央監視制御装置改修【工事】	69	
R4	照明器具改修【設計】	2	
R5	照明器具改修【工事】	30	
R5	機械給排水設備(受水槽・ポンプ類・配管類)改修【設計】	2	
R5	給排水設備(受水槽配管類)改修【設計】	3	
R5	トイレ改修【設計】	4	
R6	機械給排水設備(受水槽・ポンプ類・配管類)改修【工事】	25	
R6	給排水設備(受水槽配管類)改修【工事】	57	
R6	トイレ改修【工事】	83	
R6	分電盤改修【設計】	2	
	計	742	3

「岐阜県公共施設等総合管理基本方針」に基づく個別施設計画  
(恵那総合庁舎)

施設類型	庁舎・事務所
------	--------

1 施設の概要

施設名	恵那総合庁舎
所在地	岐阜県恵那市長島町正家後田1067-71
施設延面積	7,292.86㎡
建設年月	昭和47年10月
構造	鉄筋コンクリート造
階数	5階建て

2 対象建物と主要部位の状態

名称	建設年月	延面積 (㎡)	耐震診断等の 結果	主要部位の状態		点検の 実施時期
				屋上・屋根	外壁	
本館	昭和47年11月	5,975.79	耐震補強済	C	C	令和元年度
東棟	昭和47年11月	641.61	耐震補強済	C	C	-
車庫・倉庫	昭和47年10月	675.46	-	C	C	令和元年度

【凡例】A…概ね良好、B…部分的に劣化(安全上、機能上、問題なし)、C…部分的に劣化(安全上、機能上、不具合発生の兆し、D…早急に対応する必要がある

3 維持保全に係る対応方針

(1) 基本的な方針

・建物や付随する設備の不具合・故障が生じる以前に、修繕又は交換し、機能・性能を所定の状態に維持する予防保全の考え方を取り入れる。  
・点検・診断結果等を基に、計画的で効率的な維持保全に努めるとともに、建物の平均使用年数の延長やライフサイクルコストの縮減に努める。

(2) その他特記事項

・設置から30年弱経過している設備が多く、修理部品が調達できないものが多い。

4 対策の内容と実施時期、概算費用

※UD:ユニバーサルデザイン

年度	修繕等の内容	概算費用(百万円)	
		長寿化事業	UD化事業
H29	電話交換装置改修【設計】	2	
H30	電話交換装置改修【工事】	42	
H30	給排水設備配管類改修【設計】	5	
R1	給排水設備配管類改修【工事】	118	
R1	空気調和機(エアハンドリングユニット)改修【設計】	5	
R1	冷却塔・ポンプ類・ボイラー改修【設計】	2	
R1	ビル管理システム改修【設計】	2	
R1	トイレ洋式化【工事】		1
R2	外壁塗装、シーリング打ち替え、シート防水【設計】	8	
R2	トイレ改修【設計】	5	
R2	熱源設備・冷却塔・ポンプ類等改修【工事】	154	
R2	空気調和機(エアハンドリングユニット)改修【工事】	109	
R3	外壁塗装、シーリング打ち替え、シート防水【工事】	206	
R3	トイレ改修【工事】	99	
R3	照明器具改修【設計】	2	
R3	中央監視制御装置改修【設計】	4	
R3	エレベーター改修【設計】	3	
R3	東棟出入口改修【設計】		1
R4	非常用発電装置等改修【設計】	4	
R4	照明器具改修【工事】	25	
R4	中央監視制御装置改修【工事】	69	
R4	エレベーター改修【工事】	47	
R4	東棟出入口改修【工事】		10
R5	車庫シート防水【設計】	2	
R5	非常用発電装置等改修【工事】	15	
R5	ビル管理システム改修【工事】	30	
R6	分電盤改修【設計】	3	
R6	車庫シート防水【工事】	38	
R6	非常用発電装置等改修【工事】	128	
	計	1127	12

4 対策の内容と実施時期、概算費用

※U.D：ユニバーサルデザイン

年度	修繕等の内容	概算費用 (百万円)	
		長寿命化事業	U.D化事業
H29	分館外壁塗装、シーリング打ち替え【工事】		77
H29	本館・厚生棟外壁塗装、シーリング打ち替え【設計】		7
H30	本館・厚生棟外壁塗装、シーリング打ち替え【工事】		272
R1	電話交換装置改修【工事】		15
R1	中央監視制御装置改修【設計】		3
R2	中央監視制御装置改修【工事】		47
R2	高圧受変電設備改修【設計】		5
R2	本館・分館・厚生棟空調和設備改修【設計】		9
R3	高圧受変電設備改修【工事】		45
R3	本館・分館・厚生棟空調和設備改修【工事】		154
R3	非常用発電装置改修【設計】		7
R3	空調用自動制御機器改修(分館)【設計】		3
R4	非常用発電装置改修【工事】		27
R4	空調用自動制御機器改修(分館)【工事】		50
R4	電力設備(分電盤・幹線)改修【設計】		2
R5	電力設備(分電盤・幹線)改修【工事】		35
R5	非常用発電装置改修【工事】		231
R5	本館・分館・厚生棟照明器具LED化改修【設計】		5
R5	本館・分館・厚生棟給水設備(ポンプ・配管類)改修【設計】		4
R6	本館・分館・厚生棟照明器具LED化改修【工事】		70
R6	本館・分館・厚生棟給水設備(ポンプ・配管類)改修【工事】		61
	計		1,129
			0

「岐阜県公共施設等総合管理基本方針」に基づく個別施設計画  
(飛騨総合庁舎)

施設類型	庁舎・事務所
------	--------

1 施設の概要

施設名称	飛騨総合庁舎
所在地	岐阜県高山市上岡本町7-468
施設延面積	7,780.33㎡
建設年月	昭和44年12月
構造	鉄筋コンクリート造 3階建て

2 対象建物と主要部位の状態

名称	建設年月	延面積 (㎡)	耐震診断等 の結果	主要部位の状態		点検の 実施時期
				屋上・屋根	外壁	
本館	昭和44年12月	4,612.09	耐震補強済	A	A	-
分館	昭和49年6月	2,615.94	耐震補強済	A	A	-
厚生棟	昭和56年3月	552.30	耐震補強済	A	A	-

【凡例】A…概ね良好、B…部分的に劣化(安全上、機能上、問題なし)、  
C…部分的に劣化(安全上、機能上、不具合発生の兆し、D…早急に対応する必要がある)

3 維持保全に係る対応方針

(1) 基本的な方針

・建物や付随する設備に不具合・故障が生じる以前に、修繕又は交換し、機能・性能を所定の状態に維持する予防保全の考え方を取り入れる。  
・点検・診断結果等を基に、計画的で効率的な維持保全に努めるとともに、建物の平均使用年数の延長やライフサイクルコストの削減に努める。

(2) その他特記事項

・設置から30年弱経過している設備が多く、修理部品が調達できないものが多い。

4 対策の内容と実施時期、概算費用

年度	修繕等の内容	概算費用 (百万円)	
		長寿命化事業	U D 化事業
H29	空調調和設備改修【工事】		21
R1	熱源設備 (冷水発生機1台)【工事】		19
R1	電話交換装置改修【設計】	3	
R1	自動火災報知装置・非常警報装置改修【設計】		1
R2	電話交換装置改修【工事】		47
R2	自動火災報知装置・非常警報装置改修【工事】		17
R2	照明器具改修【設計】		2
R3	分電盤改修【設計】		3
R3	熱源設備 (冷水発生機1台)【設計】		1
R3	冷却塔・冷却水配管・ポンプ類改修改修【設計】		2
R3	中央監視制御設備改修【設計】		2
R3	昇降機 (エレベーター) 設備改修【設計】		1
R3	空調調和機 (エアハンドリングユニット) 設備改修【設計】		4
R3	照明器具改修【工事】		51
R3	非常用発電装置等改修【設計】		9
R4	給排水設備 (受水槽・ポンプ類・配管類) 改修【設計】		3
R4	トイレ改修【設計】		4
R4	分電盤改修【工事】		45
R4	熱源設備 (冷水発生機1台)【工事】		19
R4	冷却塔・冷却水配管・ポンプ類改修改修【工事】		33
R4	中央監視制御設備改修【工事】		30
R4	昇降機 (エレベーター) 設備改修【工事】		19
R4	空調調和機 (エアハンドリングユニット) 設備改修【工事】		62
R4	非常用発電装置等改修【工事】		23
R5	給排水設備 (受水槽・ポンプ類・配管類) 改修【工事】		51
R5	トイレ改修【工事】		83
R5	非常用発電装置等改修【工事】		202
計			757
			0

「岐阜県公共施設等総合管理基本方針」に基づく個別施設計画  
(下呂総合庁舎)

施設類型	庁舎・事務所
------	--------

1 施設の概要

施設名称	下呂総合庁舎
所在地	岐阜県下呂市萩原町羽根2605-1
施設延面積	5,786.68㎡
建設年月	昭和49年11月
構造	鉄筋コンクリート造 5階建て

2 対象建物と主要部位の状態

名称	建設年月	延面積 (㎡)	耐震診断等の結果	主要部位の状態		点検の実施時期 令和元年度
				屋上・屋根	外壁	
本館棟	昭和49年11月	4,233.27	耐震補強済	B	B	—
水産棟	昭和49年11月	763.00	診断の結果耐震性有	C	C	—
試験機械棟	昭和49年11月	790.41	耐震補強済	B	C	—

【凡例】 A…概ね良好、B…部分的に劣化 (安全上、機能上、問題なし)、  
C…部分的に劣化 (安全上、機能上、不具合発生の見し、D…早急に対応する必要がある)

3 維持保全に係る対応方針

(1) 基本的な方針

- ・建物や付随する設備に不具合・故障が生じる以前に、修繕又は交換し、機能・性能を所定の状態に維持する予防保全の考え方を取り入れる。
- ・点検・診断結果等を基に、計画的で効率的な維持保全に努めるとともに、建物の平均使用年数の延長やライフサイクルコストの縮減に努める。

(2) その他特記事項

- ・設置から30年弱経過している設備が多く、修理部品が調達できないものが多い。

4 対策の内容と実施時期、概算費用

※U D : ニュニバーサルデザイン

年度	修繕等の内容	概算費用 (百万円)	
		長寿命化事業	UD化事業
R1	屋上・外壁・空調設備改修設計		
R2	空調設備改修工事	4	
R2	視覚障がい者用点字ブロックの設置	84	
R3	屋上・外壁・改修工事		1
R3	受変電設備高圧引込みみ更新	35	
R4	給排水衛生設備 (配管) 更新	24	
R4	女子トイレの洋式化・オストメイトの設置	22	
R5	照明器具更新	19	2
R5	高圧受変電設備更新	33	
R5	電気設備 (通信・情報設備、中央監視制御設備、その他)	13	
	計	234	3

「岐阜県公共施設等総合管理基本方針」に基づく個別施設計画  
(自動車税事務所)

施設類型	庁舎・事務所
------	--------

1 施設の概要

施設名称	自動車税事務所
所在地	岐阜県岐阜市日置江字五十石2648-3
施設延面積	1,555.42㎡
建設年月	昭和56年3月
構造	鉄筋コンクリート造
階数	2階建て

2 対象建物と主要部位の状態

名称	建設年月	延面積 (㎡)	耐震診断等の結果 <small>診断の結果照会番号</small>	主要部位の状態		点検の実施時期
				屋上・屋根	外壁	
本館	昭和56年3月	1,555.42		B	C	-

【凡例】 A…概ね良好、B…部分的に劣化 (安全上、機能上、問題なし)、  
C…部分的に劣化 (安全上、機能上、不具合発生の兆し、D…早急に対応する必要がある

3 維持保全に係る対応方針

(1) 基本的な方針

・建物や付随する設備に不具合・故障が生じる以前に、修繕又は交換し、機能・性能を所定の状態に維持する予防保全の考え方を取り入れる。  
・点検・診断結果等を基に、計画的で効果的な維持保全に努めるとともに、建物の平均使用年数の延長やライフサイクルコストの縮減に努める。

(2) その他特記事項

--

4 対策の内容と実施時期、概算費用

※U D : ユニバーサルデザイン

年度	修繕等の内容	概算費用 (百万円)	
		長寿命化事業	UD化事業
H29	空調設備改修設計		3
H30	空調設備改修	42	
R2	外壁改修 (実施設計)	5	
R3	外壁改修	86	
R3	トイレ洋式化		1
R6	換気扇改修 (実施設計)		1
	計		137

「岐阜県公共施設等総合管理基本方針」に基づく個別施設計画  
(中央食肉衛生検査所)

施設類型	庁舎・事務所
------	--------

1 施設の概要

施設名称	中央食肉衛生検査所
所在地	大垣市林町三丁目167番1
施設延面積	913.23㎡
建設年月	平成3年3月
構造	鉄筋コンクリート造
階数	3階建て

2 対象建物と主要部位の状態

名称	建設年月	延面積 (㎡)	耐震診断等の結果	主要部位の状態		点検の実施時期
				屋上・屋根	外壁	
本館	平成3年3月	913.23	新耐震基準	A	B	-

【凡例】 A…概ね良好、B…部分的に劣化 (安全上、機能上、問題なし)、  
C…部分的に劣化 (安全上、機能上、不具合発生の兆し)、D…早急に対応する必要がある

3 維持保全に係る対応方針

(1) 基本的な方針

・建物や付随する設備に不具合・故障が生じる以前に、修繕又は交換し、機能・性能を所定の状態に維持する予防保全の考え方を取り入れる。  
・点検・診断結果等を基に、計画的で効率的な維持保全に努めるとともに、建物の平均使用年数の延長やライフサイクルコストの削減に努める。

(2) その他特記事項

--







4 対策の内容と実施時期、概算費用

※UD：ユニバーサルデザイン

年度	修繕等の内容	概算費用(百万円)	
		長寿命化事業	UD化事業
R1	本体工事建設企画(委託)	1	
R2	本体工事実施設計(委託)	9	
R3	本体工事(工事請負)長寿命化工事(工事請負)	154	
R3	本体工事(工事請負)多目的トイレ等UD化(工事請負)		8
	計	164	8

「岐阜県公共施設等総合管理基本方針」に基づく個別施設計画  
(西濃子ども相談センター)

施設類型	庁舎・事務所
------	--------

1 施設の概要

施設名称	西濃子ども相談センター
所在地	大垣市本森町5丁目1468番地10
施設延面積	640.44㎡
建設年月	昭和47年3月
構造	鉄骨コンクリートブロック造
階数	2階建て

2 対象建物と主要部位の状態

名称	建設年月	延面積 (㎡)	耐震診断等 の結果	主要部位の状態		点検の 実施時期
				屋上・屋根	外壁	
本館	昭和47年3月	640.44	耐震補強済	C	A	-

【凡例】A…概ね良好、B…部分的に劣化(安全上、機能上、問題なし)、  
C…部分的に劣化(安全上、機能上、不具合発生の兆し)、D…早急に対応する必要がある

3 維持保全に係る対応方針

(1) 基本的な方針

・建物や付随する設備に不具合・故障が生じる以前に、修繕又は交換し、機能・性能を所定の状態に維持する予防保全の考え方を取り入れる。  
・点検・診断結果等を基に、計画的で効率的な維持保全に努めるとともに、建物の平均使用年数の延長やライフサイクルコストの削減に努める。

(2) その他特記事項

平成30年7月20日に政府の児童相談所強化プランの見直し方針が示され、全国の児童相談所人員が将来(2022年までに)大幅に増員される見込みとなったことから、人員の増加により業務への支障を及ぼすことなく、今後とも長期的に施設を使用できるように改修を行う。  
なお、本体工事費以外に、設計費や付帯工事費、仮転用の仮設工作物設置・賃借費、臨時代用駐車場の確保のための費用が必要となる見込み。

4 対策の内容と実施時期、概算費用

※UD：ユニバーサルデザイン

年度	修繕等の内容	概算費用 (百万円)	
		長寿命化事業	UD化事業
R1	女子トイレUD化(洋式化)工事		1
R1	長寿命化改修工事(屋根・外壁改修工事の設計)	3	
R2	長寿命化改修工事(屋根・外壁改修工事)	48	
	計	51	1

「岐阜県公共施設等総合管理基本方針」に基づく個別施設計画  
(飛騨子ども相談センター)

施設類型	庁舎・事務所
------	--------

1 施設の概要

施設名称	飛騨子ども相談センター
所在地	高山市千鳥町35-2
施設延面積	549.72㎡
建設年月	昭和59年3月
構造	鉄筋コンクリート造
階数	2階建て

2 対象建物と主要部位の状態

名称	建設年月	延面積 (㎡)	耐震診断等 の結果	主要部位の状態		点検の 実施時期
				屋上・屋根	外壁	
本館	昭和59年3月	549.72	新耐震基準	C	C	-

【凡例】 A…概ね良好、B…部分的に劣化(安全上、機能上、問題なし)、  
C…部分的に劣化(安全上、機能上、不具合発生の兆し、D…早急に対応する必要がある

3 維持保全に係る対応方針

(1) 基本的な方針

・建物や付随する設備に不具合・故障が生じる以前に、修繕又は交換し、機能・性能を所定の状態に維持する予防保全の考え方を取り入れる。  
・点検・診断結果等を基に、計画的で効率的な維持保全に努めるとともに、建物の平均使用年数の延長やライフサイクルコストの縮減に努める。

(2) その他特記事項

平成30年7月20日に政府の児童相談所強化プランの見直し方針が示され、全国の児童相談所人員が将来(2022年までに)大幅に増員される見込みとなったことから、人員の増加により業務への支障を及ぼすことなく、今後も定期的に施設を使用できるよう改修を行う。  
なお、本体工事費以外に、設計費や附帯工事費、仮転用の仮設工作物設置・賃借費、臨時代用駐車場の確保のための費用が必要となる見込み。

4 対策の内容と実施時期、概算費用

※U D：ユニバーサルデザイン

年度	修繕等の内容	概算費用 (百万円)	
		長寿命化事業	U D化事業
R6	空気調和機	16	
	計	16	0

「岐阜県公共施設等総合管理基本方針」に基づく個別施設計画  
(計量検定所)

施設類型 庁舎・事務所

1 施設の概要

施設名称	計量検定所
所在地	岐阜県岐阜市西河渡2丁目1番1
施設延面積	638.20㎡
建設年月	平成16年2月
構造	木造
階数	1階建て

2 対象建物と主要部位の状態

名称	建設年月	延面積 (㎡)	耐震診断等の結果	主要部位の状態		点検の実施時期
				屋上・屋根	外壁	
本館	平成16年2月	638.20	新耐震基準	A	A	-

【凡例】 A…概ね良好、B…部分的に劣化 (安全上、機能上、問題なし)、  
C…部分的に劣化 (安全上、機能上、不具合発生の兆し、D…早急に対応する必要がある

3 維持保全に係る対応方針

(1) 基本的な方針

・建物や付随する設備に不具合・故障が生じる以前に、修繕又は交換し、機能・性能を所定の状態に維持する予防保全の考え方を取り入れる。  
・点検・診断結果等を基に、計画的で効果的な維持保全に努めるとともに、建物の平均使用年数の延長やライフサイクルコストの縮減に努める。

(2) その他特記事項



4 対策の内容と実施時期、概算費用

※U D : ニュニバーサルデザイン

年度	修繕等の内容	概算費用 (百万円)	
		長寿命化事業	UD化事業
H29	トイレ・受水槽、屋根・外壁・庇の改修設計	4	
H30	トイレ・受水槽、屋根・外壁・庇の改修	118	
R2	電力設備、通信・情報設備の改修 実施設計	1	
R3	電力設備、通信・情報設備の改修	18	
	計	141	0

「岐阜県公共施設等総合管理基本方針」に基づく個別施設計画  
(古川土木事務所)

施設類型	庁舎・事務所
------	--------

1 施設の概要

施設名称	古川土木事務所
所在地	飛騨市古川町上野字流617番地1
施設延面積	1,235.59㎡
建設年月	昭和60年12月
構造	鉄筋コンクリート造
階数	2階建て

2 対象建物と主要部位の状態

名称	建設年月	延面積 (㎡)	耐震診断等 の結果	主要部位の状態		点検の 実施時期
				屋上・屋根	外壁	
本館	昭和60年12月	1,235.59	新耐震基準	A	A	-

【凡例】 A…概ね良好、B…部分的に劣化 (安全上、機能上、問題なし)、  
C…部分的に劣化 (安全上、機能上、不具合発生の兆し、D…早急に対応する必要がある

3 維持保全に係る対応方針

(1) 基本的な方針

・建物や付随する設備に不具合・故障が生じる以前に、修繕又は交換し、機能・性能を所定の状態に維持する予防保全の考え方を取り入れる。  
・点検・診断結果等を基に、計画的で効率的な維持保全に努めるとともに、建物の平均使用年数の延長やライフサイクルコストの縮減に努める。

(2) その他特記事項

--

「岐阜県公共施設等総合管理基本方針」に基づく個別施設設計画

(岐阜県健康科学センター)

施設類型	試験研究機関
------	--------

1 施設の概要

施設名称	岐阜県健康科学センター
所在地	各務原市那加不動丘1-1
施設延面積	9,839.59㎡
建設年月	平成11年6月
構造	鉄骨鉄筋コンクリート造
階数	5階建て

2 対象建物と主要部位の状態

名称	建設年月	延面積 (㎡)	耐震診断等 の結果	主要部位の状態		点検の 実施時期
				屋上・屋根	外壁	
健康科学センター	平成11年6月	9,839.59	新耐震基準	C	C	平成30年度

【凡例】 A…概ね良好、B…部分的に劣化（安全上、機能上、問題なし）、  
C…部分的に劣化（安全上、機能上、不具合発生の兆し、D…早急に対応する必要がある

3 維持保全に係る対応方針

(1) 基本的な方針

・建物や付随する設備に不具合・故障が生じる以前に、修繕又は交換し、機能・性能を所定の状態に維持する予防保全の考え方を取り入れる。  
・点検・診断結果等を基に、計画的で効率的な維持保全に努めるとともに、建物の平均使用年数の延長やライフサイクルコストの縮減に努める。

(2) その他特記事項

--

4 対策の内容と実施時期、概算費用

※U/D：ユニバーサルデザイン

年度	修繕等の内容	概算費用 (百万円)	
		長寿命化事業	U/D化事業
H29	自動火災報知設備修繕	59	
H29	自動火災報知設備 (設計委託)	3	
R1	中央監視システム更新工事	24	
R1	屋上防水・外壁改修工事 (設計委託)	5	
R2	屋上防水・外壁改修工事	96	
R2	屋上防水・外壁改修工事 (監理)	3	
	計	190	0



4 対策の内容と実施時期、概算費用

※U・D：ユニバーサルデザイン

年度	修繕等の内容	概算費用 (百万円)	
		長寿命化事業	U・D化事業
H29	モノづくり拠点再整備	73	
H30	モノづくり拠点再整備	3,070	
R5	電力設備 (照明器具)	25	
	計	3,168	0

「岐阜県公共施設等総合管理基本方針」に基づく個別施設設計画  
(産業技術総合センター)

施設類型	試験研究機関
------	--------

1 施設の概要

施設名称	産業技術総合センター
所在地	関市小瀬1288
施設延面積	9,710.70㎡
建設年月	平成31年3月
構造	鉄筋コンクリート造
階数	4階建て

2 対象建物と主要部位の状態

名称	建設年月	延面積 (㎡)	耐震診断等の結果	主要部位の状態		点検の実施時期
				屋上・屋根	外壁	
技術開発本部棟	平成31年3月	5,770.02	新耐震基準	A	A	-
実験棟A	平成31年3月	1,219.92	新耐震基準	A	A	-
実験棟B	平成22年3月	403.55	新耐震基準	A	A	-
実験棟C	昭和44年5月	702.00	耐震補強済	A	A	-
実験棟D	昭和44年5月	1,066.80	耐震補強済	A	A	-
実験棟E	昭和54年3月	548.41	診断の結果耐震性有	A	A	-

【凡例】 A…概ね良好、B…部分的に劣化 (安全上、機能上、問題なし)、  
C…部分的に劣化 (安全上、機能上、不具合発生の兆し、D…早急に対応する必要がある

3 維持保全に係る対応方針

(1) 基本的な方針

・建物や付随する設備に不具合・故障が生じる以前に、修繕又は交換し、機能・性能を所定の状態に維持する予防保全の考え方を取り入れる。  
・点検・診断結果等を基に、計画的で効率的な維持保全に努めるとともに、建物の平均使用年数の延長やライフサイクルコストの縮減に努める。

(2) その他特記事項



「岐阜県公共施設等総合管理基本方針」に基づく個別施設設計画  
(食品科学研究所)

施設類型	試験研究機関
------	--------

1 施設の概要

施設名称	食品科学研究所
所在地	岐阜市柳戸1番1
施設延面積	2,590.18㎡
建設年月	平成31年1月
構造	鉄筋コンクリート造
階数	4階建て

2 対象建物と主要部位の状態

名称	建設年月	延面積 (㎡)	耐震診断等 の結果	主要部位の状態		点検の 実施時期
				屋上・屋根	外壁	
研究所・校舎	平成31年1月	2,590.18	新耐震基準	A	A	—

【凡例】 A…概ね良好、B…部分的に劣化(安全上、機能上、問題なし)、  
C…部分的に劣化(安全上、機能上、不具合発生の兆し、D…早急に対応する必要がある

3 維持保全に係る対応方針

(1) 基本的な方針

・建物や付随する設備に不具合・故障が生じる以前に、修繕又は交換し、機能・性能を所定の状態に維持する予防保全の考え方を取り入れる。  
・点検・診断結果等を基に、計画的で効率的な維持保全に努めるとともに、建物の平均使用年数の延長やライフサイクルコストの縮減に努める。

(2) その他特記事項

--

4 対策の内容と実施時期、概算費用

※UD：ユニバーサルデザイン

年度	修繕等の内容	概算費用 (百万円)	
		長寿命化事業	UD化事業
	計	0	0

「岐阜県公共施設等総合管理基本方針」に基づく個別施設計画  
(セラミックス研究所)

施設類型	試験研究機関
------	--------

1 施設の概要

施設名称	セラミックス研究所
所在地	岐阜県多治見市黒ヶ台3丁目11番地
施設延面積	2,725.80㎡
建設年月	昭和45年7月
構造	鉄筋コンクリート造
階数	2階建て

2 対象建物と主要部位の状態

名称	建設年月	延面積 (㎡)	耐震診断等 の結果	主要部位の状態		点検の 実施時期
				屋上・屋根	外壁	
本館	昭和45年7月	1,493.71	診断の結果耐震性有	A	A	-
研究棟	昭和45年7月	700.65	診断の結果耐震性有	B	B	-
機械開放棟	昭和50年2月	531.44	耐震補強済	A	A	-

【凡例】A…概ね良好、B…部分的に劣化（安全上、機能上、問題なし）、  
C…部分的に劣化（安全上、機能上、不具合発生の兆し、D…早急に対応する必要がある

3 維持保全に係る対応方針

(1) 基本的な方針

・建物や付随する設備に不具合・故障が生じる以前に、修繕又は交換し、機能・性能を所定の状態に維持する予防保全の考え方を取り入れる。  
・点検・診断結果等を基に、計画的で効率的な維持保全に努めるとともに、建物の平均使用年数の延長やライフサイクルコストの縮減に努める。

(2) その他特記事項

中長期計画に基づき、大きな損傷がなくとも保全中心の修繕を行うとともに、下記4以外にも定期的な点検時に損傷が発見された場合は、随時中長期計画に追加及び修繕年度を早めていくものとする。  
上記以外にも、500㎡未満の施設で当研究所の重要な事業を行っている施設については、随時損傷状況を確認し、保全予算要求を実施していく。

4 対策の内容と実施時期、概算費用

※U.D：ユニバーサルデザイン

年度	修繕等の内容	概算費用 (百万円)	
		長寿命化事業	U.D.化事業
R1	研究棟屋上防水工事 (防水シート施工)	20	
R1	研究棟外壁修繕 (壁面塗替・補修)	4	
R2	トイレの洋式化、オストメイト設置		4
	計	24	4

4 対策の内容と実施時期、概算費用

※UD：ユニバーサルデザイン

年度	修繕等の内容	概算費用 (百万円)	
		長寿命化事業	UD化事業
H30	本館機械室受水槽設置工事 (設計)	2	
R1	本館機械室受水槽設置工事	33	
R1	直流電源装置更新工事	20	
R1	本館外壁修繕工事 (設計)	2	
R1	本館・工場棟空調設備更新工事 (設計)	3	
R1	本館・工場棟空調設備更新工事	27	
R2	本館外壁修繕工事	25	
	計	112	0

「岐阜県公共施設等総合管理基本方針」に基づく個別施設計画  
(生活技術研究所)

施設類型	試験研究機関
------	--------

1 施設の概要

施設名称	生活技術研究所
所在地	岐阜県高山市山田町1554-5
施設延面積	2,015.40㎡
建設年月	昭和47年6月
構造	鉄筋コンクリート造
階数	3階建て

2 対象建物と主要部位の状態

名称	建設年月	延面積 (㎡)	耐震診断等の結果	主要部位の状態			点検の実施時期
				屋上・屋根	外壁	C	
本館	昭和47年6月	2,015.40	耐震補強済	B			-

【凡例】 A…概ね良好、B…部分的に劣化 (安全上、機能上、問題なし)、  
C…部分的に劣化 (安全上、機能上、不具合発生の兆し、D…早急に対応する必要がある

3 維持保全に係る対応方針

(1) 基本的な方針

・建物や付随する設備の不具合・故障が生じる以前に、修繕又は交換し、機能・性能を所定の状態に維持する予防保全の考え方を取り入れる。  
・点検・診断結果等を基に、計画的で効率的な維持保全に努めるとともに、建物の平均使用年数の延長やライフサイクルコストの削減に努める。

(2) その他特記事項

依頼試験や機器開放を通じて木工製品を製造する企業を支援する本施設は、この分野での県で唯一の試験研究機関であり他県においても類似施設が少ないことから、今後も機能の維持・強化を図っていく必要がある。  
現庁舎は昭和47年に竣工され老朽化が進んでいるが、新施設整備が検討されていたため、計画的な修繕・更新を行わず、最小限のメンテナンス工事のみ行っていた。平成29年度、耐震補強工事が実施され、既施設の存続が決定したため、今まで行ってこなかった計画的な修繕・更新工事を至急実施する必要がある。

「岐阜県公共施設等総合管理基本方針」に基づく個別施設計画

(アネックス・テクノ2)

施設類型	試験研究機関
------	--------

1 施設の概要

施設名称	アネックス・テクノ2
所在地	岐阜県岐阜市テクノプラザ1-21
施設延面積	4,424.31㎡
建設年月	平成12年10月
構造	重量鉄骨造
階数	4階建て

2 対象建物と主要部位の状態

名称	建設年月	延面積 (㎡)	耐震診断等 の結果	主要部位の状態		点検の 実施時期
				屋上・屋根	外壁	
アネックス・テクノ2	平成12年10月	4,424.31	新耐震基準	B	D	-

【凡例】 A…概ね良好、B…部分的に劣化（安全上、機能上、問題なし）、  
C…部分的に劣化（安全上、機能上、不具合発生の兆し、D…早急に対応する必要がある

3 維持保全に係る対応方針

(1) 基本的な方針

・建物や付随する設備に不具合・故障が生じる以前に、修繕又は交換し、機能・性能を所定の状態に維持する予防保全の考え方を取り入れる。  
・点検・診断結果等を基に、計画的で効率的な維持保全に努めるとともに、建物の平均使用年数の延長やライフサイクルコストの縮減に努める。

(2) その他特記事項

令和元年度に、アネックス・テクノ2 東側に位置する情報技術研究所が退去し、岐阜県人材開発支援センターに改修する工事を実施する。それに伴い、現在予定している建物維持のための修繕時期の変更、追加等が生じる恐れがある。

4 対策の内容と実施時期、概算費用

※UD：ユニバーサルデザイン

年度	修繕等の内容	概算費用 (百万円)	
		長寿命化事業	UD化事業
R3	屋上防水シート取替実施設計	1	
R3	外壁補修実施設計	1	
R3	外部建具補修実施設計	1	
R3	空調機取替実施設計(西側1・2階系統)	4	
R4	屋上防水シート取替工事	12	
R4	外壁補修工事	41	
R4	外部建具補修工事	24	
R4	空調機取替工事(西側1・2階系統)	36	
	計	120	0







「岐阜県公共施設等総合管理基本方針」に基づく個別施設設計画  
(畜産研究所(本所))

施設類型	試験研究機関
------	--------

1 施設の概要

施設名称	畜産研究所(本所)
所在地	岐阜県高山市清見町牧ヶ洞4393-1
施設延面積	3,634.15㎡
建設年月	平成5年7月
構造	重量鉄骨造
階数	1階建て

2 対象建物と主要部位の状態

名称	建設年月	延面積 (㎡)	耐震診断等 の結果	主要部位の状態		点検の 実施時期
				屋上・屋根	外壁	
保存センター	平成5年7月	1,380.00	新耐震基準	A	A	-
飼定肥育牛舎	平成14年3月	938.10	新耐震基準	A	A	-
本館	昭和47年12月	778.85	新耐震基準	A	A	-
種雄牛舎	平成10年3月	537.20	新耐震基準	A	A	-

【凡例】A…概ね良好、B…部分的に劣化(安全上、機能上、問題なし)、  
C…部分的に劣化(安全上、機能上、不具合発生の兆し、D…早急に対応する必要がある

3 維持保全に係る対応方針

(1) 基本的な方針

・建物や付随する設備に不具合・故障が生じる以前に、修繕又は交換し、機能・性能を所定の状態に維持する予防保全の考え方を取り入れる。  
・点検・診断結果等を基に、計画的で効率的な維持保全に努めるとともに、建物の平均使用年数の延長やライフサイクルコストの縮減に努める。

(2) その他特記事項

--

4 対策の内容と実施時期、概算費用

※U/D:ユニバーサルデザイン

年度	修繕等の内容	概算費用 (百万円)	
		長寿命化事業	U/D化事業
R3	本館配管改修(設計)	2	
R4	本館配管改修(工事)	18	
R4	保存センター屋上防水シート貼替(設計)	1	
R4	保存センター配管改修(設計)	2	
R5	保存センター屋上防水シート貼替(工事)	10	
R5	保存センター配管改修(工事)	10	
	計	43	0



4 対策の内容と実施時期、概算費用

※UD：ユニバーサルデザイン

年度	修繕等の内容	概算費用 (百万円)	
		長寿命化事業	UD化事業
H29	再整備	36	
H30	再整備	124	
R1	再整備	464	
R2	再整備	1214	
R3	再整備	858	
R4	再整備	661	
R5	再整備	1,379	
R6	再整備	674	
計		5,410	0

「岐阜県公共施設等総合管理基本方針」に基づく個別施設計画  
(畜産研究所(養豚・養鶏研究部試験地))

施設類型	試験研究機関
------	--------

1 施設の概要

施設名称	畜産研究所(養豚・養鶏研究部試験地)
所在地	関市迫間2672-1
施設延面積	507.52㎡
建設年月	平成9年3月
構造	軽量鉄骨造 1階建て

2 対象建物と主要部位の状態

名称	建設年月	延面積 (㎡)	耐震診断等 の結果	主要部位の状態		点検の 実施時期
				屋上・屋根	外壁	
鶏舎	平成9年3月	507.52	新耐震基準	B	B	-

【凡例】A…概ね良好、B…部分的に劣化(安全上、機能上、問題なし)、  
C…部分的に劣化(安全上、機能上、不具合発生の兆し、D…早急に対応する必要がある

3 維持保全に係る対応方針

(1) 基本的な方針

・建物や付随する設備に不具合・故障が生じる以前に、修繕又は交換し、機能・性能を所定の状態に維持する予防保全の考え方を取り入れる。  
・点検・診断結果等を基に、計画的で効率的な維持保全に努めるとともに、建物の平均使用年数の延長やライフサイクルコストの縮減に努める。

(2) その他特記事項

養豚・養鶏研究部の再編整備計画(令和6年度建設工事完了予定)により、現施設は廃止することとなる。



「岐阜県公共施設等総合管理基本方針」に基づく個別施設設計画  
(畜産研究所 (酪農研究部))

施設類型	試験研究機関
------	--------

1 施設の概要

施設名称	畜産研究所 (酪農研究部)
所在地	岐阜県山岡町久保町字東山上ヶ原1-975-615
施設延面積	1,443.22㎡
建設年月	平成7年3月
構造	軽量鉄骨造
階数	1階建て

2 対象建物と主要部位の状態

名称	建設年月	延面積 (㎡)	耐震診断等 の結果	主要部位の状態		点検の 実施時期
				屋上・屋根	外壁	
牛舎	平成7年3月	819.72	新耐震基準	D	B	-
畜舎	昭和57年3月	623.50	新耐震基準	D	D	-

【凡例】 A…概ね良好、B…部分的に劣化 (安全上、機能上、問題なし)、  
C…部分的に劣化 (安全上、機能上、不具合発生の兆し、D…早急に対応する必要がある

3 維持保全に係る対応方針

(1) 基本的な方針

- ・建物や付随する設備に不具合・故障が生じる以前に、修繕又は交換し、機能・性能を所定の状態に維持する予防保全の考え方を取り入れる。
- ・点検・診断結果等を基に、計画的で効率的な維持保全に努めるとともに、建物の平均使用年数の延長やライフサイクルコストの縮減に努める。

(2) その他特記事項

--

4 対策の内容と実施時期、概算費用

※UD：ユニバーサルデザイン

年度	修繕等の内容	概算費用 (百万円)	
		長寿命化事業	UD化事業
R2	牛舎屋根改修 (設計)	3	
R2	畜舎建具・屋根・外壁改修 (設計)	4	
R3	牛舎屋根改修 (工事)	24	
R3	畜舎建具・屋根・外壁改修 (工事)	46	
R3	牛舎搾乳施設改修 (設計)	2	
R4	牛舎搾乳設備改修 (工事)	11	
	計	90	0

「岐阜県公共施設等総合管理基本方針」に基づく個別施設設計画  
(水産研究所)

施設類型	試験研究機関
------	--------

1 施設の概要

施設名称	水産研究所(本所)
所在地	岐阜県岐阜市川島笠田町官有無番地
施設延面積	1,484.33㎡
建設年月	平成16年11月
構造	鉄筋コンクリート造
階数	2階建て

2 対象建物と主要部位の状態

名称	建設年月	延面積 (㎡)	耐震診断等 の結果	主要部位の状態		点検の 実施時期
				屋上・屋根	外壁	
研究所	平成16年11月	1,484.33	新耐震基準	B	A	-

【凡例】 A…概ね良好、B…部分的に劣化(安全上、機能上、問題なし)、  
C…部分的に劣化(安全上、機能上、不具合発生の兆し、D…早急に対応する必要がある

3 維持保全に係る対応方針

(1) 基本的な方針

・建物や付随する設備に不具合・故障が生じる以前に、修繕又は交換し、機能・性能を所定の状態に維持する予防保全の考え方を取り入れる。  
・点検・診断結果等を基に、計画的で効率的な維持保全に努めるとともに、建物の平均使用年数の延長やライフサイクルコストの縮減に努める。

(2) その他特記事項

--

4 対策の内容と実施時期、概算費用

※U.D.:ユニバーサルデザイン

年度	修繕等の内容	概算費用(百万円)	
		長寿命化事業	U.D.化事業
R4	照明器具	15	
R6	屋上・屋根 シート防水等	14	
R6	外壁仕上、シーリング等	13	
R6	空気調和機	38	
R6	配管類	20	
	計	100	0

「岐阜県公共施設等総合管理基本方針」に基づく個別施設設計画  
(森林研究所)

施設類型	試験研究機関
------	--------

1 施設の概要

施設名称	森林研究所
所在地	岐阜県岐阜市富代1-128-1
施設延面積	1,545.62㎡
建設年月	昭和45年4月
構造	鉄筋コンクリート造
階数	3階建て

2 対象建物と主要部位の状態

名称	建設年月	延面積 (㎡)	耐震診断等 の結果	主要部位の状態			点検の 実施時期
				屋上・屋根	外壁	C	
本館	昭和45年4月	1,545.62	診断の結果耐震性有	A			-

【凡例】 A…概ね良好、B…部分的に劣化（安全上、機能上、問題なし）、  
C…部分的に劣化（安全上、機能上、不具合発生の兆し、D…早急に対応する必要がある

3 維持保全に係る対応方針

(1) 基本的な方針

・建物や付随する設備に不具合・故障が生じる以前に、修繕又は交換し、機能・性能を所定の状態に維持する予防保全の考え方を取り入れる。  
・点検・診断結果等を基に、計画的で効率的な維持保全に努めるとともに、建物の平均使用年数の延長やライフサイクルコストの縮減に努める。

(2) その他特記事項

--

4 対策の内容と実施時期、概算費用

※U.D.:ユニバーサルデザイン

年度	修繕等の内容	概算費用 (百万円)	
		長寿命化事業	U.D.化事業
H30	受電、第2キュービクル更新	38	
H30	トイレの洋式化		2
R4	第3キュービクル更新実施設計	3	
R5	第3キュービクル更新	26	
	計	67	2





4 対策の内容と実施時期、概算費用

※U D : ユニバーサルデザイン

年度	修繕等の内容	概算費用(百万円)	
		長寿化事業	UD化事業
H28	下水道切替工事設計		1
H30	下水道切替工事		13
R2	機械設備(空気調和設備等)設計		7
R3	機械設備(空気調和設備等)修繕工事		139
R3	電気設備(電力設備)設計		13
R3	受変電設備(高圧、高圧引き込み)設計		3
R3	ヒートポンプエアコン、室内室外機更新設計		3
R4	機械設備(空気調和設備等)修繕工事		93
R4	電気設備(電力設備)修繕工事		133
R4	受変電設備(高圧、高圧引き込み)工事		32
R4	ヒートポンプエアコン、室内室外機更新工事		25
R4	建築(屋根・屋上)修繕設計		10
R4	エレベーター更新設計		102
R5	建築(屋根・屋上)修繕工事		96
R5	エレベーター更新工事		2
R5	電気設備(発電設備)修繕設計		2
R5	機械設備(給排水衛生設備)修繕設計		2
R5	苑内トイレ改設計		5
R6	電気設備(発電設備)修繕工事		15
R6	機械設備(給排水衛生設備)修繕工事		19
R6	苑内トイレ改修工事		53
	計		776
			0

「岐阜県公共施設等総合管理基本方針」に基づく個別施設計画  
(岐阜県立寿楽苑)

施設類型	福祉施設
------	------

1 施設の概要

施設名称	寿楽苑
所在地	岐阜市中2丁目470番地
施設延面積	5,344.71㎡
建設年月	平成5年11月
構造	鉄筋コンクリート造 3階建て

2 対象建物と主要部位の状態

名称	建設年月	延面積 (㎡)	耐震診断等 の結果	主要部位の状態		点検の 実施時期 令和元年度
				屋上・屋根 C	外壁 B	
本館棟	平成5年11月	5,344.71	新耐震基準			

【凡例】 A…概ね良好、B…部分的に劣化(安全上、機能上、問題なし)、  
C…部分的に劣化(安全上、機能上、不具合発生の兆し、D…早急に対応する必要がある)

3 維持保全に係る対応方針

(1) 基本的な方針

・建物や付随する設備に不具合・故障が生じる以前に、修繕又は交換し、機能・性能を所定の状態に維持する予防保全の考え方を取り入れる。  
・点検・診断結果等を基に、計画的で効果的な維持保全に努めるとともに、建物の平均使用年数の延長やライフサイクルコストの縮減に努める。

(2) その他特記事項

--



「岐阜県公共施設等総合管理基本方針」に基づく個別施設計画  
(岐阜県立飛騨寿楽苑)

施設類型	福祉施設
------	------

1 施設の概要

施設名称	飛騨寿楽苑
所在地	飛騨市古川町是重102
施設延面積	10,446.58㎡
建設年月	平成12年7月
構造	鉄筋コンクリート造 2階建て

2 対象建物と主要部位の状態

名称	建設年月	延面積 (㎡)	耐震診断等 の結果	主要部位の状態		点検の 実施時期
				屋上・屋根	外壁	
本館	平成12年7月	9,801.61	新耐震基準	D	A	令和元年度
事務棟	昭和62年3月	644.97	新耐震基準	B	B	令和元年度

【凡例】 A…概ね良好、B…部分的に劣化（安全上、機能上、問題なし）、  
C…部分的に劣化（安全上、機能上、不具合発生の兆し、D…早急に対応する必要がある

3 維持保全に係る対応方針

(1) 基本的な方針

・建物や付随する設備に不具合・故障が生じる以前に、修繕又は交換し、機能・性能を所定の状態に維持する予防保全の考え方を取り入れる。  
・点検・診断結果等を基に、計画的で効果的な維持保全に努めるとともに、建物の平均使用年数の延長やライフサイクルコストの縮減に努める。

(2) その他特記事項

--

4 対策の内容と実施時期、概算費用

※U D : ユニバーサルデザイン

年度	修繕等の内容	概算費用 (百万円)	
		長寿命化事業	UD化事業
R1	オストメイト対応水栓器具の設置		1
R2	屋上・外壁改修工事設計	10	
R2	本館中央監視装置本体更新工事	30	
R3	本館窓遮熱フィルム貼付設計	3	
R3	本館LED照明導入工事設計	4	
R3	本館トイレラッシュユババルブ交換工事設計	3	
R4	屋上・外壁改修工事	523	
R4	本館窓遮熱フィルム貼付工事	27	
R4	本館LED照明導入工事	38	
R4	本館トイレラッシュユババルブ交換工事	31	
R5	本館空気調和設備修繕工事設計	1	
R6	本館空気調和設備修繕工事	13	
R6	エレベーター更新設計	6	
	計	689	1

4 対策の内容と実施時期、概算費用

※U D：ユニバーサルデザイン

年度	修繕等の内容	概算費用(百万円)	
		長寿命化事業	UD化事業
H29	空調設備改修設計		5
H30	空調設備改修工事	152	
R1	照明器具改修設計	2	
R1	本館トイレ洋式化工事		2
R2	照明器具改修工事	23	
R2	西フロア非常口開口部改修工事		1
R3	屋上シート防水改修設計	3	
R3	居住棟ガスボイラー改修設計	2	
R4	屋上シート防水改修工事	33	
R4	居住棟ガスボイラー改修工事	24	
	計	244	3

「岐阜県公共施設等総合管理基本方針」に基づく個別施設計画  
(岐阜県立陽光園)

施設類型	福祉施設
------	------

1 施設の概要

施設名称	岐阜県立陽光園
所在地	岐阜県立花1155番地5
施設延面積	4,711.37㎡
建設年月	S51年3月
構造	鉄筋コンクリート造 1階建て

2 対象建物と主要部位の状態

名称	建設年月	延面積 (㎡)	耐震診断等 の結果	主要部位の状態		点検の 実施時期
				屋上・屋根	外壁	
本館	S51年3月	3,752.29	診断の結果耐震性有	D	C	令和元年度
職員宿舎	S51年3月	959.08	診断の結果耐震性有	B	A	令和元年度

【凡例】 A…概ね良好、B…部分的に劣化(安全上、機能上、問題なし)、  
C…部分的に劣化(安全上、機能上、不具合発生の兆し)、D…早急に対応する必要がある

3 維持保全に係る対応方針

(1) 基本的な方針

・建物や付随する設備に不具合・故障が生じる以前に、修繕又は交換し、機能・性能を所定の状態に維持する予防保全の考え方を取り入れる。  
・点検・診断結果等を基に、計画的で効率的な維持保全に努めるとともに、建物の平均使用年数の延長やライフサイクルコストの縮減に努める。

(2) その他特記事項

・職員宿舎については、令和元年度中に宿舎としての使用を終了する(建物を使用しない)予定であり、今後の修繕等は必要最低限のものに留める。

4 対策の内容と実施時期、概算費用

※U D : コニバーサルデザイン

年度	修繕等の内容	概算費用 (百万円)	
		長寿命化事業	UD化事業
R1	職員トイレ洋式化工事		2
R3	照明器具改修設計	1	
R3	受水槽改修 (ポンプ含む) 設計	6	
R4	照明器具改修工事	15	
R4	受水槽改修工事 (ポンプ含む)	60	
R5	熱源設備改修設計	11	
R6	熱源設備改修工事	108	
	計	201	2

「岐阜県公共施設等総合管理基本方針」に基づく個別施設計画  
(岐阜県立三光園)

施設類型	福祉施設
------	------

1 施設の概要

施設名称	岐阜県立三光園
所在地	岐阜県大森町3606番地
施設延面積	1,043.28㎡
建設年月	S56年3月
構造	鉄筋コンクリート造 1階建て

2 対象建物と主要部位の状態

名称	建設年月	延面積 (㎡)	耐震診断等の結果	主要部位の状態		点検の実施時期 令和元年度
				屋上・屋根	外壁	
管理棟	S56年3月	1,043.28	診断の結果 診断の結果 診断の結果	A	B	

【凡例】 A…概ね良好、B…部分的に劣化 (安全上、機能上、問題なし)、  
C…部分的に劣化 (安全上、機能上、不具合発生の兆し、D…早急に対応する必要がある

3 維持保全に係る対応方針

(1) 基本的な方針

・建物や付随する設備に不具合・故障が生じる以前に、修繕又は交換し、機能・性能を所定の状態に維持する予防保全の考え方を取り入れる。  
・点検・診断結果等を基に、計画的で効果的な維持保全に努めるとともに、建物の平均使用年数の延長やライフサイクルコストの縮減に努める。

(2) その他特記事項

--

4 対策の内容と実施時期、概算費用

※U D：ユニバーサルデザイン

年度	修繕等の内容	概算費用 (百万円)	
		長寿命化事業	UD化事業
H29	熱源設備改修設計	2	
H29	高圧受変電設備改修設計	3	
H30	熱源設備改修	76	
H30	高圧受変電設備改修	19	
R2	トイレの洋式化工事		3
R5	中央監視装置設計	3	
R5	熱源設備改修設計 (冷却塔、ポンプ類含む)	2	
R6	中央監視装置更新	27	
R6	熱源設備改修工事 (冷却塔、ポンプ類含む)	39	
R6	給排水衛生設備設計 (タンク類含む)	1	
	計	172	3

「岐阜県公共施設等総合管理基本方針」に基づく個別施設計画  
(岐阜県立サニーヒルズみずなみ)

施設類型	福祉施設
------	------

1 施設の概要

施設名称	岐阜県立サニーヒルズみずなみ
所在地	瑞浪市陶町猿ノ657番34
施設延面積	558.47㎡
建設年月	H3年3月
構造	鉄筋コンクリート造 1階建て

2 対象建物と主要部位の状態

名称	建設年月	延面積 (㎡)	耐震診断等の結果	主要部位の状態		点検の実施時期 令和元年度
				屋上・屋根	外壁	
管理棟	H3年3月	558.47	新耐震基準	A	A	

【凡例】 A…概ね良好、B…部分的に劣化(安全上、機能上、問題なし)、  
C…部分的に劣化(安全上、機能上、不具合発生の兆し)、D…早急に対応する必要がある

3 維持保全に係る対応方針

(1) 基本的な方針

・建物や付随する設備に不具合・故障が生じる以前に、修繕又は交換し、機能・性能を所定の状態に維持する予防保全の考え方を取り入れる。  
・点検・診断結果等を基に、計画的で効率的な維持保全に努めるとともに、建物の平均使用年数の延長やライフサイクルコストの縮減に努める。

(2) その他特記事項

--

「岐阜県公共施設等総合管理基本方針」に基づく個別施設計画  
(岐阜県立幸報苑)

施設類型	福祉施設
------	------

1 施設の概要

施設名称	岐阜県立幸報苑
所在地	岐阜県大桑3606番地
施設延面積	1,213.98㎡
建設年月	S58年3月
構造	重量鉄骨造
階数	1階建て

2 対象建物と主要部位の状態

名称	建設年月	延面積 (㎡)	耐震診断等 の結果	主要部位の状態		点検の 実施時期
				屋上・屋根	外壁	
作業棟	S58年3月	560.00	新耐震基準	A	C	令和元年度
管理サージャイズ棟	S58年3月	653.98	新耐震基準	B	C	令和元年度

【凡例】 A…概ね良好、B…部分的に劣化(安全上、機能上、問題なし)、  
C…部分的に劣化(安全上、機能上、不具合発生の兆し、D…早急に対応する必要がある)

3 維持保全に係る対応方針

(1) 基本的な方針

・建物や付随する設備に不具合・故障が生じる以前に、修繕又は交換し、機能・性能を所定の状態に維持する予防保全の考え方を取り入れる。  
・点検・診断結果等を基に、計画的で効果的な維持保全に努めるとともに、建物の平均使用年数の延長やライフサイクルコストの縮減に努める。

(2) その他特記事項

--

4 対策の内容と実施時期、概算費用

※UD：ユニバーサルデザイン

年度	修繕等の内容	概算費用(百万円)	
		長寿命化事業	UD化事業
H30	外壁改修設計	5	
R1	外壁改修工事	94	
R1	管理棟トイレ多目的化工事及び収容棟トイレ改修設計		1
R1	厨房トイレ洋式化工事		1
R2	管理棟トイレ多目的化工事及び収容棟トイレ改修工事		13
R3	ナースコール・電話設備改修設計	1	
R4	ナースコール・電話設備改修工事	11	
R4	空気調和設備改修設計(冷却塔、ポンプ、配管含む)	1	
R4	給排水衛生設備改修設計(タンク、配管類含む)	1	
R5	空気調和設備改修工事(冷却塔、ポンプ、配管含む)	29	
R5	給排水衛生設備改修工事(タンク、配管類含む)	10	
	計	152	15

4 対策の内容と実施時期、概算費用

※U D：ユニバーサルデザイン

年度	修繕等の内容	概算費用 (百万円)	
		長寿命化事業	U D化事業
H29	給排水設備改修設計	11	
H30	屋上防水、外壁改修設計	9	
H30	給排水設備改修	150	
R1	屋上防水、外壁改修	340	
R1	空調設備改修設計	17	
R1	給排水設備改修 (第二D棟)	20	
R1	給排水設備改修設計 (第三作業棟)	4	
R2	照明器具・分電盤改修設計 (第一、第二)	2	
R2	空調設備改修	271	
R2	給排水設備改修工事監理 (第三作業棟)	2	
R2	給排水設備改修 (第三作業棟)	57	
R3	屋上防水・外壁改修 (第三作業棟)	19	
R3	照明器具・分電盤改修 (第一、第二)	38	
R3	空調設備改修 (第一、第二)	144	
R3	空調設備改修 (第三作業棟)	7	
R3	屋上防水改修設計 (体育館)	1	
R3	給排水設備改修設計 (体育館)	2	
R3	屋上防水改修設計 (厨房棟)	2	
R4	屋上防水改修 (体育館)	10	
R4	給排水設備改修 (体育館)	21	
R4	屋上防水改修 (厨房棟)	21	
R4	受水槽改修設計 (タンク、配管含む) (厨房棟)	1	
R5	受水槽改修 (タンク、配管含む) (厨房棟)	10	
計		1,159	0

「岐阜県公共施設等総合管理基本方針」に基づく個別施設計画  
(岐阜県立ひまわりの丘学園)

施設類型	福祉施設
------	------

1 施設の概要

施設名称	岐阜県立ひまわりの丘学園
所在地	岐阜県関市桐ヶ丘3丁目2番地
施設延面積	1,842.34㎡
建設年月	S52年3月
構造	鉄筋コンクリート造 1階建て

2 対象建物と主要部位の状態

名称	建設年月	延面積 (㎡)	耐震診断等の結果	主要部位の状態		点検の実施時期
				屋上・屋根	外壁	
管理収容棟	S52年3月	821.39	診断の結果耐震性有	A	A	令和元年度
体育館	S46年2月	518.40	診断の結果耐震性有	B	B	令和元年度
厨房棟	H16年3月	502.55	新耐震基準	A	B	令和元年度

【凡例】 A…概ね良好、B…部分的に劣化 (安全上、機能上、問題なし)、  
C…部分的に劣化 (安全上、機能上、不具合発生の兆し)、D…早急に対応する必要がある

3 維持保全に係る対応方針

(1) 基本的な方針

・建物や付随する設備に不具合・故障が生じる以前に、修繕又は交換し、機能・性能を所定の状態に維持する予防保全の考え方を取り入れる。  
・点検・診断結果等を基に、計画的で効率的な維持保全に努めるとともに、建物の平均使用年数の延長やライフサイクルコストの縮減に努める。

(2) その他特記事項

--

「岐阜県公共施設等総合管理基本方針」に基づく個別施設計画  
(岐阜県立みどり荘)

施設類型	福祉施設
------	------

1 施設の概要

施設名称	岐阜県立みどり荘
所在地	岐阜市中西郷1丁目55番
施設延面積	1,357.11㎡
建設年月	S56年3月
構造	鉄筋コンクリート造 1階建て

2 対象建物と主要部位の状態

名称	建設年月	延面積 (㎡)	耐震診断等 の結果	主要部位の状態		点検の 実施時期
				屋上・屋根	外壁	
管理棟	S56年3月	625.81	診断の結果耐震性有	A	B	令和元年度
収容棟	S56年3月	731.30	診断の結果耐震性有	A	B	令和元年度

【凡例】 A…概ね良好、B…部分的に劣化(安全上、機能上、問題なし)、  
C…部分的に劣化(安全上、機能上、不具合発生の兆し)、D…早急に対応する必要がある

3 維持保全に係る対応方針

(1) 基本的な方針

・建物や付随する設備に不具合・故障が生じる以前に、修繕又は交換し、機能・性能を所定の状態に維持する予防保全の考え方を取り入れる。  
・点検・診断結果等を基に、計画的で効率的な維持保全に努めるとともに、建物の平均使用年数の延長やライフサイクルコストの縮減に努める。

(2) その他特記事項

--

4 対策の内容と実施時期、概算費用

※U D : ユニバーサルデザイン

年度	修繕等の内容	概算費用 (百万円)	
		長寿命化事業	UD化事業
H29	屋上屋根防水工事	42	
H30	キュービクル、分電盤改修設計	2	
R1	キュービクル、分電盤改修工事	21	
R1	下水道接続工事設計	3	
R2	給排水衛生設備設計	8	
R2	下水道接続工事	29	
R3	中央監視制御設備改修設計	1	
R3	熱源設備改修設計(ポンプ、配管含む)(管理棟、収容棟)	1	
R3	給排水衛生設備工事監理	6	
R3	給排水衛生設備工事	82	
R4	中央監視制御設備改修	10	
R4	熱源設備改修工事(ポンプ、配管含む)(管理棟、収容棟)	24	
	計	229	0

「岐阜県公共施設等総合管理基本方針」に基づく個別施設計画  
(岐阜県立はなの木苑)

施設類型	福祉施設
------	------

1 施設の概要

施設名称	岐阜県立はなの木苑
所在地	岐阜県岐阜市泉町久原1512番2
施設延面積	2,000.96㎡
建設年月	H13年3月
構造	鉄筋コンクリート造 2階建て

2 対象建物と主要部位の状態

名称	建設年月	延面積 (㎡)	耐震診断等 の結果	主要部位の状態		点検の 実施時期 令和元年度
				屋上・屋根	外壁	
居室棟	H13年3月	2,000.96	新耐震基準	B	C	

【凡例】 A…概ね良好、B…部分的に劣化(安全上、機能上、問題なし)、  
C…部分的に劣化(安全上、機能上、不具合発生の兆し)、D…早急に対応する必要がある

3 維持保全に係る対応方針

(1) 基本的な方針

・建物や付随する設備に不具合・故障が生じる以前に、修繕又は交換し、機能・性能を所定の状態に維持する予防保全の考え方を取り入れる。  
・点検・診断結果等を基に、計画的で効率的な維持保全に努めるとともに、建物の平均使用年数の延長やライフサイクルコストの縮減に努める。

(2) その他特記事項

--

4 対策の内容と実施時期、概算費用

※U D : ユニバーサルデザイン

年度	修繕等の内容	概算費用 (百万円)	
		長寿命化事業	UD化事業
R2	屋上防水及び外壁改修設計		
R2	管理棟男女トイレ洋式化工事	10	
R3	屋上防水及び外壁改修工事監理<Ⅰ期工事>		1
R3	屋上防水及び外壁改修工事<Ⅰ期工事>	2	
R4	屋上防水及び外壁改修工事監理<Ⅱ期工事>		4
R4	屋上防水及び外壁改修工事<Ⅱ期工事>	134	
R4	照明器具・分電盤改修設計		1
R4	自動火災報知機改修設計(電話・電話交換・非常警報含む)		2
R5	照明器具・分電盤改修工事		13
R5	自動火災報知機改修工事(電話・電話交換・非常警報含む)		23
R6	給水衛生設備更新設計(水槽、ポンプ、配管類含む)		3
	計	259	1



4 対策の内容と実施時期、概算費用

※U D：ユニバーサルデザイン

年度	修繕等の内容	概算費用 (百万円)	
		長寿命化事業	U D化事業
R3	公衆無線LAN (Wi-Fi) 環境の整備		7
	計	0	7

「岐阜県公共施設等総合管理基本方針」に基づく個別施設計画  
(障がい者総合相談センター)

施設類型	福祉施設
------	------

1 施設の概要

施設名称	障がい者総合相談センター
所在地	岐阜県市郷山向井2563-18
施設延面積	2,147.44㎡
建設年月	平成27年2月
構造	鉄筋コンクリート造 3階建て

2 対象建物と主要部位の状態

名称	建設年月	延面積 (㎡)	耐震診断等の結果	主要部位の状態		点検の実施時期
				屋上・屋根	外壁	
本館棟	平成27年2月	2,147.44	新耐震基準	A	A	-

【凡例】 A…概ね良好、B…部分的に劣化(安全上、機能上、問題なし)、  
C…部分的に劣化(安全上、機能上、不具合発生の兆し)、D…早急に対応する必要がある

3 維持保全に係る対応方針

(1) 基本的な方針

・建物や付随する設備に不具合・故障が生じる以前に、修繕又は交換し、機能・性能を所定の状態に維持する設備に不具合・故障が生じる以前に、修繕又は交換し、機能・性能を所定の状態に維持する設備の考え方を取り入れる。  
・点検・診断結果等を基に、計画的で効率的な維持保全に努めるとともに、建物の平均使用年数の延長やライフサイクルコストの縮減に努める。

(2) その他特記事項

--

4 対策の内容と実施時期、概算費用

※U D：ユニバーサルデザイン

年度	修繕等の内容	概算費用 (百万円)	
		長寿命化事業	U D化事業
計		0	0

「岐阜県公共施設等総合管理基本方針」に基づく個別施設計画  
(岐阜県福祉友愛プール)

施設類型	福祉施設
------	------

1 施設の概要

施設名称	岐阜県福祉友愛プール
所在地	岐阜市鷹山向井2563番地18
施設延面積	3,133.97㎡
建設年月	H28年9月
構造	鉄筋コンクリート造 2階建て

2 対象建物と主要部位の状態

名称	建設年月	延面積 (㎡)	耐震診断等の結果	主要部位の状態		点検の実施時期
				屋上・屋根	外壁	
岐阜県福祉友愛プール	H28年9月	3,133.97	新耐震基準	B	B	令和元年度

【凡例】 A…概ね良好、B…部分的に劣化(安全上、機能上、問題なし)、  
C…部分的に劣化(安全上、機能上、不具合発生の兆し)、D…早急に対応する必要がある

3 維持保全に係る対応方針

(1) 基本的な方針

・建物や付随する設備に不具合・故障が生じる以前に、修繕又は交換し、機能・性能を所定の状態に維持する予防保全の考え方を取り入れる。  
・点検・診断結果等を基に、計画的で効率的な維持保全に努めるとともに、建物の平均使用年数の延長やライフサイクルコストの縮減に努める。

(2) その他特記事項

--

「岐阜県公共施設等総合管理基本方針」に基づく個別施設計画  
(岐阜県福祉友愛アリーナ)

施設類型	福祉施設
------	------

1 施設の概要

施設名称	岐阜県福祉友愛アリーナ
所在地	岐阜市則武1816-1
施設延面積	2,891.87㎡
建設年月	H31年3月
構造	鉄筋コンクリート造 2階建て

2 対象建物と主要部位の状態

名称	建設年月	延面積 (㎡)	耐震診断等 の結果	主要部位の状態		点検の 実施時期
				屋上・屋根	外壁	
岐阜県福祉友愛アリーナ	H31年3月	2,891.87	新耐震基準	A	A	—

【凡例】 A…概ね良好、B…部分的に劣化(安全上、機能上、問題なし)、  
C…部分的に劣化(安全上、機能上、不具合発生の兆し)、D…早急に対応する必要がある

3 維持保全に係る対応方針

(1) 基本的な方針

- ・建物や付随する設備に不具合・故障が生じる以前に、修繕又は交換し、機能・性能を所定の状態に維持する予防保全の考え方を取り入れる。
- ・点検・診断結果等を基に、計画的で効率的な維持保全に努めるとともに、建物の平均使用年数の延長やライフサイクルコストの縮減に努める。

(2) その他特記事項

--

4 対策の内容と実施時期、概算費用

※UD：ユニバーサルデザイン

年度	修繕等の内容	概算費用(百万円)	
		長寿命化事業	UD化事業
	計	0	0

4 対策の内容と実施時期、概算費用

※U D : ユニバーサルデザイン

年度	修繕等の内容	概算費用 (百万円)	
		長寿命化事業	UD化事業
H30	屋外壁等改修	18	
H30	トイレ改修工事		1
R1	トイレ改修工事		1
	計	18	2

「岐阜県公共施設等総合管理基本方針」に基づく個別施設計画  
(わかあゆ学園)

施設類型	福祉施設
------	------

1 施設の概要

施設名称	わかあゆ学園
所在地	岐阜県揖斐郡大野町桜大門 4 5 7
施設延面積	817.02㎡
建設年月	S57年3月
構造	鉄筋コンクリート造 2階建て

2 対象建物と主要部位の状態

名称	建設年月	延面積 (㎡)	耐震診断等の結果	主要部位の状態		点検の実施時期
				屋上・屋根	外壁	
管理指導棟	S57年3月	817.02	-	A	A	平成31年度

【凡例】 A…概ね良好、B…部分的に劣化(安全上、機能上、問題なし)、  
C…部分的に劣化(安全上、機能上、不具合発生の兆し)、D…早急に対応する必要がある

3 維持保全に係る対応方針

(1) 基本的な方針

・建物や付随する設備に不具合・故障が生じる以前に、修繕又は交換し、機能・性能を所定の状態に維持する予防保全の考え方を取り入れる。  
・点検・診断結果等を基に、計画的で効果的な維持保全に努めるとともに、建物の平均使用年数の延長やライフサイクルコストの縮減に努める。

(2) その他特記事項

--

「岐阜県公共施設等総合管理基本方針」に基づく個別施設計画  
(白鳩学園)

施設類型	福祉施設
------	------

1 施設の概要

施設名称	白鳩学園
所在地	岐阜県恵那市大井町2716番13
施設延面積	1,249.90㎡
建設年月	昭和54年3月
構造	鉄骨鉄筋コンクリート造
階数	2階建て

2 対象建物と主要部位の状態

名称	建設年月	延面積 (㎡)	耐震診断等 の結果	主要部位の状態		点検の 実施時期
				屋上・屋根	外壁	
本館棟	昭和54年3月	1,249.90	診断の結果耐震性有	B	B	平成31年度

【凡例】 A…概ね良好、B…部分的に劣化(安全上、機能上、問題なし)、  
C…部分的に劣化(安全上、機能上、不具合発生の兆し)、D…早急に対応する必要がある

3 維持保全に係る対応方針

- (1) 基本的な方針
- ・建物や付随する設備に不具合・故障が生じる以前に、修繕又は交換し、機能・性能を所定の状態に維持する。予防保全の考え方を取り入れる。
  - ・点検・診断結果等を基に、計画的で効果的な維持保全に努めるとともに、建物の平均使用年数の延長やライフサイクルコストの縮減に努める。
- (2) その他特記事項
- |  |
|--|
|  |
|--|

4 対策の内容と実施時期、概算費用

※UD：ユニバーサルデザイン

年度	修繕等の内容	概算費用(百万円)	
		長寿命化事業	UD化事業
R1	トイレ洋式化工事(設計)		1
R1	職員トイレ個別化工事(設計)		1
R2	トイレ洋式化工事		5
R2	職員トイレ個別化工事		10
R2	白鳩学園本館棟・宿舍種防水工事設計		3
R3	白鳩学園本館棟・宿舍種防水工事		34
	計		37
			17

「岐阜県公共施設等総合管理基本方針」に基づく個別施設計画  
(歴史資料館)

施設類型 教育・文化・体育施設

1 施設の概要

施設名称	歴史資料館
所在地	岐阜県市夕陽ヶ丘4
施設延面積	1,783.02㎡
建設年月	昭和51年6月
構造	鉄筋コンクリート造 3階建て

2 対象建物と主要部位の状態

名称	建設年月	延面積 (㎡)	耐震診断等 の結果	主要部位の状態		点検の 実施時期
				屋上・屋根	外壁	
本館	昭和51年6月	1,783.02	診断の結果耐震性有	B	B	-

【凡例】 A…概ね良好、B…部分的に劣化(安全上、機能上、問題なし)、  
C…部分的に劣化(安全上、機能上、不具合発生の兆し)、D…早急に対応する必要がある

3 維持保全に係る対応方針

(1) 基本的な方針

・建物や付随する設備に不具合・故障が生じる以前に、修繕又は交換し、機能・性能を所定の状態に維持する予防保全の考え方を取り入れる。  
・点検・診断結果等を基に、計画的で効率的な維持保全に努めるとともに、建物の平均使用年数の延長やライフサイクルコストの縮減に努める。

(2) その他特記事項

4 対策の内容と実施時期、概算費用

※U D : ユニバーサルデザイン

年度	修繕等の内容	概算費用(百万円)	
		長寿命化事業	UD化事業
H30	1階トイレ改修		4
R1	空調等及び外壁等改修実施設計業務	10	
R1	1階身障者用トイレ・出入口扉改修		2
R2	空気調和設備改修	88	
R2	高圧受変電設備改修	15	
R2	シート防水等改修	25	
R2	外壁改修	42	
	計	180	6

「岐阜県公共施設等総合管理基本方針」に基づく個別施設計画  
(岐阜アリーナ)

施設類型	教育・文化・体育施設
------	------------

1 施設の概要

施設名称	岐阜アリーナ
所在地	岐阜市藪田南2-1-1
施設延面積	7,801.72㎡
建設年月	昭和40年2月
構造	鉄筋コンクリート造 3階建て

2 対象建物と主要部位の状態

名称	建設年月	延面積 (㎡)	耐震診断等 の結果	主要部位の状態		点検の 実施時期 令和元年度
				屋上・屋根 B	外壁 A	
岐阜アリーナ	昭和40年2月	7,801.72	耐震補強済			

【凡例】 A…概ね良好、B…部分的に劣化(安全上、機能上、問題なし)、  
C…部分的に劣化(安全上、機能上、不具合発生の兆し、D…早急に対応する必要がある

3 維持保全に係る対応方針

(1) 基本的な方針

・建物や付随する設備に不具合・故障が生じる以前に、修繕又は交換し、機能・性能を所定の状態に維持する予防保全の考え方を取り入れる。  
・点検・診断結果等を基に、計画的で効果的な維持保全に努めるとともに、建物の平均使用年数の延長やライフサイクルコストの縮減に努める。

(2) その他特記事項

建築後すでに50年を超えており、建て替える念頭に置いた維持保全が必要になってくる。当面は、損傷箇所を計画的に修理していくこととし、予防保全は特に電気設備等基幹設備のオーバーホールや更新を行っていく予定。

4 対策の内容と実施時期、概算費用

※U D : ユニバーサルデザイン

年度	修繕等の内容	概算費用(百万円)	
		長寿命化事業	UD化事業
H29	屋上シート防水等改修	259	
H30	発電設備改修他	22	
R2	ホール照明設備等改修	49	
R2	防火シャッター等改修	31	
R3	音響設備等改修	105	
R5	照明設備更新	99	
R6	高圧電気設備更新	14	
	計	579	0

4 対策の内容と実施時期、概算費用

※U D : コニバーサルデザイン

年度	修繕等の内容	概算費用 (百万円)	
		長寿命化事業	U D 化事業
H29	フロア改修、高圧受変電設備更新・空調等改修他	1,889	
H30	外壁改修、防火シャッター等改修	336	
H30	高圧受変電設備更新、水泳計時機器改修他	557	
H30	野球場外野トイレ改修		122
R1	高圧受変電設備更新、監視制御装置改修他	493	
R2	吊り物装置、舞台照明、補助照明、トイレ改修他	433	
R2	トイレ改修		40
R3	低圧分電盤、調光盤、換気設備、照明制御装置更新他	796	
R3	トイレ改修		22
R4	トイレ改修		219
R4	野球場、水泳場、弓道場照明更新、トイレ改修	597	
R5	サンサンデック照明、音響設備改修、給排水配管類改修他	537	
R6	床改修、音響設備改修他	141	
	計	5,779	403

「岐阜県公共施設等総合管理基本方針」に基づく個別施設計画  
(岐阜メモリアルセンター)

施設類型	教育・文化・体育施設
------	------------

1 施設の概要

施設名称	岐阜メモリアルセンター
所在地	岐阜市長良福光大野2675-28
施設延面積	46,182.19㎡
建設年月	昭和63年3月
構造	鉄筋コンクリート造

2 対象建物と主要部位の状態

名称	建設年月	延面積 (㎡)	耐震診断等の結果	主要部位の状態		点検の実施時期
				屋上・屋根	外壁	
サンサンデック	昭和63年3月	11,229.88	新耐震基準	D	A	令和元年度
第二アリーナ (でやドーム)	昭和63年3月	8,647.79	新耐震基準	D	C	令和元年度
陸上競技場	平成2年8月	7,090.04	新耐震基準	D	A	令和元年度
本館棟	昭和63年3月	4,431.01	新耐震基準	B	B	令和元年度
水泳場	平成2年7月	3,934.28	新耐震基準	B	C	令和元年度
第二アリーナ (ふれあドーム)	昭和63年3月	3,814.81	新耐震基準	B	B	令和元年度
野球場	平成2年6月	3,347.16	新耐震基準	C	B	令和元年度
武道館	昭和63年3月	3,075.80	新耐震基準	D	A	令和元年度
弓道場	平成2年3月	611.42	新耐震基準	A	B	令和元年度

【凡例】 A…概ね良好、B…部分的に劣化 (安全上、機能上、問題なし)、  
C…部分的に劣化 (安全上、機能上、不具合発生の兆し)、D…早急に対応する必要がある

3 維持保全に係る対応方針

(1) 基本的な方針

・建物や付随する設備に不具合・故障が生じる以前に、修繕又は交換し、機能・性能を所定の状態に維持する予防保全の考え方を取り入れる。  
・点検・診断結果等を基に、計画的で効率的な維持保全に努めるとともに、建物の平均使用年数の延長やライフサイクルコストの縮減に努める。

(2) その他特記事項

本施設は、県内スポーツの先導的な役割を果たす中核施設であり、これに代わる施設はない。基本的な更新周期に沿った改修を行いつつも、競技ルールの変更や競技場のトレンドを踏まえ、再整備について検討していく必要がある。



「岐阜県公共施設等総合管理基本方針」に基づく個別施設計画  
(長良川スポーツプラザ)

施設類型	教育・文化・体育施設
------	------------

1 施設の概要

施設名称	長良川スポーツプラザ
所在地	岐阜市長良福光青柳2070-7
施設延面積	8,054.28㎡
建設年月	平成5年3月
構造	鉄筋コンクリート造 6階建て

2 対象建物と主要部位の状態

名称	建設年月	延面積 (㎡)	耐震診断等 の結果	主要部位の状態		点検の 実施時期
				屋上・屋根	外壁	
スポーツプラザ	平成5年3月	8,054.28	新耐震基準	B	A	令和元年度

【凡例】 A…概ね良好、B…部分的に劣化(安全上、機能上、問題なし)、  
C…部分的に劣化(安全上、機能上、不具合発生の兆し)、D…早急に対応する必要がある

3 維持保全に係る対応方針

(1) 基本的な方針

・建物や付随する設備に不具合・故障が生じる以前に、修繕又は交換し、機能・性能を所定の状態に維持する予防保全の考え方を取り入れる。  
・点検・診断結果等を基に、計画的で効率的な維持保全に努めるとともに、建物の平均使用年数の延長やライフサイクルコストの縮減に努める。

(2) その他特記事項

建築からすでに24年が経過しており、建物の防水や基礎設備機能の老朽化及び経年劣化が著しい。過去に大規模な設備更新が行われていないため、故障する可能性の高い箇所を優先的に整備する。

4 対策の内容と実施時期、概算費用

※U D : ユニバーサルデザイン

年度	修繕等の内容	概算費用(百万円)	
		長寿命化事業	UD化事業
H29	空気調和機改修(ファンユニット)	20	
H30	中央監視制御装置改修他	31	
R1	高圧受変電設備改修	80	
R2	避難誘導設備等更新	17	
R2	屋外トイレ改修	19	
R3	空気調和機改修(冷温水発生機)	160	
R3	空気調和機改修(エアハンドリングユニット等)	17	
R3	空気調和機改修(ファンユニット)	47	
R4	トイレ改修		9
R4	照明設備更新	129	
R5	トイレ改修		89
	計	520	98

4 対策の内容と実施時期、概算費用

※U D : コニバーサルデザイン

年度	修繕等の内容	概算費用 (百万円)	
		長寿命化事業	U D 化事業
H29	高圧受変電設備改修	24	
R1	散水ポンプ改修等	45	
R2	得点版改修	80	
R3	照明器具更新	211	
	計	360	0

「岐阜県公共施設等総合管理基本方針」に基づく個別施設計画  
(長良川球技場)

施設類型 教育・文化・体育施設

1 施設の概要

施設名称	長良川球技場
所在地	岐阜市長良福光青棟2070-7
施設延面積	1,321.24㎡
建設年月	平成2年2月
構造	鉄筋コンクリート造 3階建て

2 対象建物と主要部位の状態

名称	建設年月	延面積 (㎡)	耐震診断等の結果	主要部位の状態		点検の実施時期 令和元年度
				屋上・屋根	外壁	
クラブハウス	平成2年2月	1,321.24	新耐震基準	A	B	

【凡例】 A…概ね良好、B…部分的に劣化(安全上、機能上、問題なし)、  
C…部分的に劣化(安全上、機能上、不具合発生の兆し)、D…早急に対応する必要がある

3 維持保全に係る対応方針

(1) 基本的な方針

・建物や付随する設備に不具合・故障が生じる以前に、修繕又は交換し、機能・性能を所定の状態に維持する設備の不具合の考え方を取り入れる。  
・点検・診断結果等を基に、計画的で効率的な維持保全に努めるとともに、建物の平均使用年数の延長やライフサイクルコストの縮減に努める。

(2) その他特記事項

ラグビーのトップリーグや高校サッカーの決勝戦が行われている施設であることから、施設の位置づけにふさわしい状態を保つため、建物、設備の状況に合わせた改修工事を適時行っていく。



4 対策の内容と実施時期、概算費用

※U D : ユニバーサルデザイン

年度	修繕等の内容	概算費用 (百万円)	
		長寿命化事業	U D 化事業
H29	トイレ改修		4
H30	エレベーター等設置		69
R3	外壁防水	27	
R3	給排水衛生設備更新	17	
R4	照明設備更新	30	
	計	74	73

「岐阜県公共施設等総合管理基本方針」に基づく個別施設計画  
(川辺漕艇場)

施設類型 教育・文化・体育施設

1 施設の概要

施設名称	川辺漕艇場
所在地	加茂郡川辺町中川辺1675-3
施設延面積	1,682.76㎡
建設年月	昭和63年7月
構造	階数 重量鉄骨造 2階建て

2 対象建物と主要部位の状態

名称	建設年月	延面積 (㎡)	耐震診断等の結果	主要部位の状態		点検の実施時期 令和元年度 令和元年度
				屋上・屋根	外壁	
第三艇庫	昭和63年7月	707.50	新耐震基準	A	A	
新艇庫	平成23年6月	975.26	新耐震基準	A	A	

【凡例】 A…概ね良好、B…部分的に劣化(安全上、機能上、問題なし)、  
C…部分的に劣化(安全上、機能上、不具合発生の兆し)、D…早急に対応する必要がある

3 維持保全に係る対応方針

(1) 基本的な方針

・建物や付随する設備に不具合・故障が生じる以前に、修繕又は交換し、機能・性能を所定の状態に維持する予防保全の考え方を取り入れる。  
・点検・診断結果等を基に、計画的で効果的な維持保全に努めるとともに、建物の平均使用年数の延長やライフサイクルコストの縮減に努める。

(2) その他特記事項

第3艇庫は、建築から30年が経過しており、建物の老朽化が著しい、不具合が発生すると施設利用者への影響が大きい設備から優先的に改修を行いつつ、エレベーター等時代のニーズに沿った設備を併せて整備していく必要がある。

4 対策の内容と実施時期、概算費用

※U D：ユニバーサルデザイン

年度	修繕等の内容	概算費用(百万円)	
		長寿命化事業	U D化事業
H29	冷却設備改修他	69	
H30	写真判定装置改修他	27	
R1	外壁改修	55	
R1	リンク舗装	66	
R2	放送設備更新	28	
R2	計時機器等更新	85	
R3	照明設備更新	291	
R4	発電機改修	17	
R5	トイレ改修		6
R6	トイレ改修		59
R6	空気調和機改修(エアハンドリングユニット等)	39	
	計	677	65

「岐阜県公共施設等総合管理基本方針」に基づく個別施設計画  
(岐阜県クリスタルパーク恵那スケート場)

施設類型 教育・文化・体育施設

1 施設の概要

施設名称	岐阜県クリスタルパーク恵那スケート場
所在地	岐阜県恵那市武並町竹折970-1
施設延面積	3,885.35㎡
建設年月	平成17年9月
構造	重量鉄骨造
階数	2階建て

2 対象建物と主要部位の状態

名称	建設年月	延面積 (㎡)	耐震診断等 の結果	主要部位の状態		点検の 実施時期
				屋上・屋根	外壁	
センターハウス	平成17年9月	3,885.35	新耐震基準	A	A	令和元年度

【凡例】 A…概ね良好、B…部分的に劣化(安全上、機能上、問題なし)、  
C…部分的に劣化(安全上、機能上、不具合発生の兆し)、D…早急に対応する必要がある

3 維持保全に係る対応方針

(1) 基本的な方針

・建物や付随する設備に不具合・故障が生じる以前に、修繕又は交換し、機能・性能を所定の状態に維持する予防保全の考え方を取り入れる。  
・点検・診断結果等を基に、計画的で効率的な維持保全に努めるとともに、建物の平均使用年数の延長やライフサイクルコストの縮減に努める。

(2) その他特記事項

本スケートリンクは、県内唯一のスケートリンクである。  
スケートリンクの維持に必要な設備を優先的に改修していく。

4 対策の内容と実施時期、概算費用

※U D : ユニバーサルデザイン

年度	修繕等の内容	概算費用 (百万円)	
		長寿命化事業	UD化事業
H29	凍結防止システム改修	21	
H30	高圧受変電設備改修他	49	
H30	空気調和設備改修	19	
H30	宿泊室バリアフリー改修他		8
R1	防火シャッター改修他	23	
R2	オイルギアポンプ更新等	12	
R3	外壁改修	25	
R3	照明設備更新	39	
R3	電話交換設備更新	24	
R3	音響設備更新	17	
	計	229	8

「岐阜県公共施設等総合管理基本方針」に基づく個別施設計画  
(御嶽濁河高地トレーニングセンター)

施設類型	教育・文化・体育施設
------	------------

1 施設の概要

施設名称	御嶽濁河高地トレーニングセンター
所在地	下呂市小坂町落合2376-1
施設延面積	3,085.00㎡
建設年月	昭和61年11月
構造	鉄筋コンクリート造 2階建て

2 対象建物と主要部位の状態

名称	建設年月	延面積 (㎡)	耐震診断等の結果	主要部位の状態		点検の実施時期 令和元年度
				屋上・屋根	外壁	
事務所宿泊	昭和61年11月	3,085.00	新耐震基準	C	D	

【凡例】 A…概ね良好、B…部分的に劣化(安全上、機能上、問題なし)、  
C…部分的に劣化(安全上、機能上、不具合発生の兆し)、D…早急に対応する必要がある

3 維持保全に係る対応方針

(1) 基本的な方針

・建物や付随する設備に不具合・故障が生じる以前に、修繕又は交換し、機能・性能を所定の状態に維持する設備に不具合・故障が生じる以前に、修繕又は交換し、機能・性能を所定の状態に維持する設備の考え方を取り入れる。  
・点検・診断結果等を基に、計画的で効果的な維持保全に努めるとともに、建物の平均使用年数の延長やライフサイクルコストの縮減に努める。

(2) その他特記事項

当該施設は昭和61年度に建設されたものであるが、トレーニングセンターとしては平成29年度に運用を開始したものである。建築から30年を経過しているため、経年により劣化している箇所を調査し、不具合箇所を優先的に改修していくこととする。なお、今後は2020年度に開催される東京オリンピック・パラリンピックに向け海外チームの合宿を受け入れるための新たな宿泊棟建設及び関連設備の大規模改修を行う予定である。

「岐阜県公共施設等総合管理基本方針」に基づく個別施設計画  
(防災交流センター)

施設類型	教育・文化・体育施設
------	------------

1 施設の概要

施設名称	防災交流センター
所在地	岐阜県岐阜市下奈良3-1-1-3
施設延面積	4,049.83㎡
建設年月	平成11年3月
構造	鉄骨鉄筋コンクリート造 3階建て

2 対象建物と主要部位の状態

名称	建設年月	延面積 (㎡)	耐震診断等 の結果	主要部位の状態		点検の 実施時期
				屋上・屋根	外壁	
センター棟	平成11年3月	2,637.02	新耐震基準	B	B	令和元年度
宿舎棟	平成11年3月	1,412.81	新耐震基準	B	C	令和元年度

【凡例】 A…概ね良好、B…部分的に劣化(安全上、機能上、問題なし)、  
C…部分的に劣化(安全上、機能上、不具合発生の兆し、D…早急に対応する必要がある)

3 維持保全に係る対応方針

(1) 基本的な方針

・建物や付随する設備に不具合・故障が生じる以前に、修繕又は交換し、機能・性能を所定の状態に維持する予防保全の考え方を取り入れる。  
・点検・診断結果等を基に、計画的で効率的な維持保全に努めるとともに、建物の平均使用年数の延長やライフサイクルコストの縮減に努める。

(2) その他特記事項

--

4 対策の内容と実施時期、概算費用

※U：ユニバーサルデザイン

年度	修繕等の内容	概算費用(百万円)	
		長寿命化事業	UD化事業
H30	ガスタービン発電装置オーバーホール	55	
R1	高圧受変電設備更新	34	
R1	自動検針システム	10	
R2	UPS直流電源装置(蓄電池)更新	31	
R2	屋上・外壁改修(設計)	6	
R2	トイレ洋式化等改修		8
R3	屋上・外壁改修	125	
R3	給排水衛生設備(ポンプ類)	12	
R4	空気調和機更新	35	
R4	通信情報設備更新	16	
R5	電力設備(分電盤)更新	18	
R5	高圧受変電設備更新	26	
R6	高圧受変電設備更新	14	
R6	電話交換設備更新	20	
	計	402	8

「岐阜県公共施設等総合管理基本方針」に基づく個別施設計画  
(広域防災センター)

施設類型 教育・文化・体育施設

1 施設の概要

施設名称	広域防災センター
所在地	各務原市川島小瀬町字小林寺河原2151
施設延面積	1,076.40㎡
建設年月	昭和57年3月
構造	鉄筋コンクリート造 3階建て

2 対象建物と主要部位の状態

名称	建設年月	延面積 (㎡)	耐震診断等 の結果	主要部位の状態		点検の 実施時期
				屋上・屋根	外壁	
本館	昭和57年3月	1,076.40	新耐震基準	B	D	平成27年度

【凡例】 A…概ね良好、B…部分的に劣化(安全上、機能上、問題なし)、  
C…部分的に劣化(安全上、機能上、不具合発生の兆し)、D…早急に対応する必要がある

3 維持保全に係る対応方針

(1) 基本的な方針

・建物や付随する設備に不具合・故障が生じる以前に、修繕又は交換し、機能・性能を所定の状態に維持する設備の考え方を取り入れる。  
・点検・診断結果等を基に、計画的で効率的な維持保全に努めるとともに、建物の平均使用年数の延長やライフサイクルコストの縮減に努める。

(2) その他特記事項

4 対策の内容と実施時期、概算費用

※U D : ユニバーサルデザイン

年度	修繕等の内容	概算費用(百万円)	
		長寿命化事業	UD化事業
H30	空調更新(設計)	3	
R1	空調更新	69	
R2	外壁塗装、シーリング打ち替え、屋上防水(設計)	3	
R3	外壁塗装、シーリング打ち替え、屋上防水	97	
	計	172	0



「岐阜県公共施設等総合管理基本方針」に基づく個別施設計画  
(消防学校)

施設類型	教育・文化・体育施設
------	------------

1 施設の概要

施設名称	消防学校
所在地	岐阜県岐阜市川島小瀬町2151
施設延面積	5,613.68㎡
建設年月	昭和48年7月
構造	鉄筋コンクリート造 3階建て

2 対象建物と主要部位の状態

名称	建設年月	延面積 (㎡)	耐震診断等 の結果	主要部位の状態		点検の 実施時期
				屋上・屋根	外壁	
本館	昭和48年7月	1,238.46	診断の結果未調査	A	D	平成29年度
宿泊棟(まとい寮)	昭和48年12月	1,304.43	耐震補強済	A	D	平成29年度
宿泊棟(寮寮)	平成8年3月	1,564.46	新耐震基準	B	A	平成29年度
屋内訓練場	昭和55年3月	876.00	耐震補強済	A	A	平成29年度
総合訓練棟	平成5年3月	630.33	新耐震基準	D	D	平成29年度

【凡例】 A…概ね良好、B…部分的に劣化(安全上、機能上、問題なし)、  
C…部分的に劣化(安全上、機能上、不具合発生の兆し)、D…早急に対応する必要がある

3 維持保全に係る対応方針

(1) 基本的な方針

・建物や付随する設備に不具合・故障が生じる以前に、修繕又は交換し、機能・性能を所定の状態に維持する。予防保全の考え方を取り入れる。  
・点検・診断結果等を基に、計画的で効率的な維持保全に努めるとともに、建物の平均使用年数の延長やライフサイクルコストの縮減に努める。

(2) その他特記事項

--

4 対策の内容と実施時期、概算費用

※U D : ユニバーサルデザイン

年度	修繕等の内容	概算費用(百万円)	
		長寿命化事業	U D 化事業
H29	まとい寮内装改修等	26	
H29	屋内訓練場外壁補修設計	3	
H30	まとい寮個別空調化・ガス給湯器設置	43	
H30	屋内訓練場外壁補修	28	
H30	総合訓練棟外壁補修設計	1	
H30	本館1階トイレ洋式化等改修		10
R1	本館個別空調化改修等	87	
R1	まとい寮教室改修	20	
R1	総合訓練棟外壁補修	34	
R1	食堂建替え(実施設計)	21	
R1	さくら寮屋上防水(実施設計)	2	
R2	食堂建替え	216	
R2	さくら寮屋上防水	30	
R2	本館2・3階トイレ洋式化等改修		25
R2	浴場等改修(実施設計)	5	
R3	浴場等改修	77	
R4	さくら寮2階照明器具LED化・内装改修	10	
	計	603	35

4 対策の内容と実施時期、概算費用

※UD：ユニバーサルデザイン

年度	修繕等の内容	概算費用 (百万円)	
		長寿命化事業	UD化事業
計		0	0

「岐阜県公共施設等総合管理基本方針」に基づく個別施設計画  
(飛騨・北アルプス自然文化センター)

施設類型 教育・文化・体育施設

1 施設の概要

施設名称	飛騨・北アルプス自然文化センター
所在地	高山市奥飛騨温泉水郷763の12
施設延面積	850.00㎡
建設年月	昭和62年3月
構造	鉄筋コンクリート造 1階建て

2 対象建物と主要部位の状態

名称	建設年月	延面積 (㎡)	耐震診断等の結果	主要部位の状態		点検の実施時期
				屋上・屋根	外壁	
A館	昭和62年3月	400.00	新耐震基準	B	B	未定
B館	昭和62年3月	450.00	新耐震基準	B	B	未定

【凡例】 A…概ね良好、B…部分的に劣化(安全上、機能上、問題なし)、  
C…部分的に劣化(安全上、機能上、不具合発生の兆し)、D…早急に対応する必要がある

3 維持保全に係る対応方針

(1) 基本的な方針

・建物や付随する設備に不具合・故障が生じる以前に、修繕又は交換し、機能・性能を所定の状態に維持する設備の不具合の考え方を取り入れる。  
・点検・診断結果等を基に、計画的で効果的な維持保全に努めるとともに、建物の平均使用年数の延長やライフサイクルコストの縮減に努める。

(2) その他特記事項

・中部山岳国立公園の岐阜県側の玄関口として重要な施設であり、平成29年7月に開催した岐阜県中部山岳国立公園活性化懇談会において、自然環境学習、自然体験ツアーデスク、地域の観光情報、国立公園利用マネー啓発、防災情報発信など、国立公園の総合窓口として位置づけられた。

4 対策の内容と実施時期、概算費用

年度	修繕等の内容	概算費用 (百万円)
H29	中央監視システム更新 (熱源部分)	85
H29	ホール調光卓更新	39
H29	圧縮機1・流量計改修	16
H29	ホール吊物一部改修	15
H30	中央監視システム更新 (空調コントロール系)	258
H30	冷水フレート熱交換器・圧縮機2部品更新	17
H30	自動火災報知設備改修設計	3
R1	自動火災報知設備更新	232
R1	自家発電設備部品交換	13
R1	ファンコイル流量調整バルブ交換	20
R1	熱源室ポンプ更新	16
R1	多言語案内板設置	2
R1	点字ブロック設置	2
R1	ホール女子トイレ洋式化 (設計)	2
R2	自動火災報知設備更新	132
R2	直流電源装置更新	25
R2	外構・駐車場舗装	21
R2	空調用インバーター更新等	30
R2	圧縮機用電動機修繕	13
R2	スクリーンヒートポンプユニット冷水熱交換器伝熱管修繕	15
R2	OAフロア等更新	51
R2	アートワーク「水生翼」修繕	11
R2	ホール女子トイレ洋式化	21
R3	外壁防水予防修繕	126
R3	ホール調光器更新	100
R3	排煙設備等改修	36
R3	ホール映像音響設備更新	94
R3	屋上・屋根防水	34
R3	シャッター・自動ドア改修	28
R3	保安閉閉施設更新	20
R3	無停電源装置更新	31
R3	ハログン化消化設備更新	11
R4	照明器具更新	233
R4	昇降機設備改修 (エレベーター)	325
R4	低圧分電盤更新	10
R4	非常警報装置修繕	38
R4	冷却塔修繕	17
R4	動力制御盤リレー更新	15
R5	空気調和設備改修	462
R5	昇降機設備改修 (エスカレーター)	272
R5	第1棟OAフロア更新 (5階~13階)	340
R5	テレビ共同受信装置更新	10
R6	高圧受変電設備更新	10
R6	ディーゼル発電装置更新	100
R6	空気調和器改修	96
R6	冷温水配管	50
R6	給排水制御装置改修	50
	計	3,520
		27

「岐阜県公共施設等総合管理基本方針」に基づく個別施設計画  
(岐阜県民ふれあい会館)

施設類型	教育・文化・体育施設
------	------------

1 施設の概要

施設名	称岐阜県民ふれあい会館
所在地	岐阜市蔵田南5-14-53
施設延面積	40,782.92㎡
建設年月	平成5年10月
構造階数	鉄骨鉄筋コンクリート造 14階建て

2 対象建物と主要部位の状態

名称	建設年月	延面積 (㎡)	耐震診断等の結果	主要部位の状態		点検の実施時期 令和元年度
				屋上・屋根	外壁	
本館	平成5年10月	40,782.92	新耐震基準	C	C	

【凡例】 A…概ね良好、B…部分的に劣化 (安全上、機能上、問題なし)、  
C…部分的に劣化 (安全上、機能上、不具合発生の兆し、D…早急に対応する必要がある

3 維持保全に係る対応方針

(1) 基本的な方針

・建物や付随する設備に不具合・故障が生じる以前に、修繕又は交換し、機能・性能を所定の状態に維持する予防保全の考え方を取り入れる。  
・点検・診断結果等を基に、計画的で効率的な維持保全に努めるとともに、建物の平均使用年数の延長やライフサイクルコストの削減に努める。

(2) その他特記事項

--

「岐阜県公共施設等総合管理基本方針」に基づく個別施設計画  
(飛騨・世界生活文化センター)

施設類型	教育・文化・体育施設
------	------------

1 施設の概要

施設名称	飛騨・世界生活文化センター
所在地	高山市千高町900-1
施設延面積	23,937.83㎡
建設年月	平成13年5月
構造	鉄骨鉄筋コンクリート造 3階建て

2 対象建物と主要部位の状態

名称	建設年月	延面積 (㎡)	耐震診断等 の結果	主要部位の状態		点検の 実施時期
				屋上・屋根	外壁	
コンベンションホール	平成13年5月	8,226.45	新耐震基準	C	D	平成30年度
ミュージアム棟	平成13年5月	6,775.28	新耐震基準	B	D	平成30年度
芸術堂	平成13年5月	3,618.34	新耐震基準	B	D	平成30年度
エントランス棟	平成13年5月	3,008.75	新耐震基準	B	D	平成30年度
食遊館	平成13年5月	2,309.01	新耐震基準	B	B	平成30年度

【凡例】 A…概ね良好、B…部分的に劣化(安全上、機能上、問題なし)、  
C…部分的に劣化(安全上、機能上、不具合発生の兆し)、D…早急に対応する必要がある

3 維持保全に係る対応方針

(1) 基本的な方針

・建物や付随する設備に不具合・故障が生じる以前に、修繕又は交換し、機能・性能を所定の状態に維持する予防保全の考え方を取り入れる。  
・点検・診断結果等を基に、計画的で効率的な維持保全に努めるとともに、建物の平均使用年数の延長やライフサイクルコストの縮減に努める。

(2) その他特記事項

--

4 対策の内容と実施時期、概算費用

※U D : ユニバーサルデザイン

年度	修繕等の内容	概算費用(百万円)	
		長寿命化事業	UD化事業
H29	ガスタービン非常用発電機点検	29	
H29	自動火災報知装置修繕	26	
H30	中央監視装置更新	34	
H30	空調機器部品交換(冷温水発生器、チラー)	17	
H30	オストメイト設置	24	2
R1	照明制御装置更新	39	
R1	防犯カメラ設備更新		
R1	オストメイト設置		10
R1	点字ブロックの設置		2
R2	ペーパーライザー(LPガス強制蒸発器)更新	15	
R2	非常用発電機エンジン修繕	38	
R2	非常放送設備改修	34	
R2	芸術堂外壁修繕	37	
R3	吊物改修工事	38	
R3	ふれあい広場回廊床タイル修繕	33	
R3	加圧給水ポンプユニット更新	30	
R3	ミニシアター舞台機構改修	27	
R3	冷却塔更新	26	
R3	展示照明修繕	25	
R3	芸術堂屋上屋根修繕	20	
R3	コンベンションホール屋上屋根・外壁修繕	40	
R3	ミュージアム棟外壁・屋根修繕	40	
R3	電話設備更新	12	
R3	非常照明他バッテリー取替	10	
R4	空調機器修繕	133	
R4	エントランス棟シート・外壁修繕	30	
R4	空調機エアハンドリングユニット更新	40	
R5	食遊館外壁・屋上修繕	23	
R5	照明器具更新	30	
R5	空調機エアハンドリングユニット更新	130	
R5	空調機ポンプ類更新	30	
R6	照明器具更新	80	
R6	照明・音響卓更新(設計)	8	
R6	空調機エアハンドリングユニット更新	20	
	計	1,118	14

「岐阜県公共施設等総合管理基本方針」に基づく個別施設計画  
(ぎふ清流文化プラザ)

施設類型 教育・文化・体育施設

1 施設の概要

施設名称	ぎふ清流文化プラザ
所在地	岐阜県岐阜市字園町3-42
施設延面積	14,489.04㎡
建設年月	平成6年7月
構造	鉄骨鉄筋コンクリート造 5階建て

2 対象建物と主要部位の状態

名称	建設年月	延面積 (㎡)	耐震診断等 の結果	主要部位の状態		点検の 実施時期
				屋上・屋根 D	外壁 B	
本館	平成6年7月	14,489.04	新耐震基準			平成30年度

【凡例】 A…概ね良好、B…部分的に劣化(安全上、機能上、問題なし)、  
C…部分的に劣化(安全上、機能上、不具合発生の兆し)、D…早急に対応する必要がある

3 維持保全に係る対応方針

(1) 基本的な方針

・建物や付随する設備に不具合・故障が生じる以前に、修繕又は交換し、機能・性能を所定の状態に維持する予防保全の考え方を取り入れる。  
・点検・診断結果等を基に、計画的で効率的な維持保全に努めるとともに、建物の平均使用年数の延長やライフサイクルコストの縮減に努める。

(2) その他特記事項

--

4 対策の内容と実施時期、概算費用

※U D : ユニバーサルデザイン

年度	修繕等の内容	概算費用 (百万円)	
		長寿命化事業	UD化事業
H29	庭園改修		29
H30	ホール調光装置(操作卓)・映像設備改修		38
R1	高圧受変電設備修繕		43
R1	冷温水発生機修繕		24
R1	ボイラーNo.1更新		16
R1	駐車場機械設備修繕		13
R1	【設計】トイレ洋式化		3
R1	多言語案内板設置		8
R1	階段ノンスリップ設置		1
R2	【設計】屋上防水		6
R2	直流電源装置等更新		42
R2	トイレ洋式化		53
R3	屋上防水改修		117
R3	汚水配管更新		15
R3	熱源用ポンプ等改修		32
R4	ボイラー更新		16
R4	ホール音響設備更新		58
R4	ホール調光装置(基盤等)更新		182
R4	ホール吊物機構(ロープ等)交換		76
R4	ホール可動床制御器改修		90
R4	ホール吊物機構(電気系統)更新		45
R4	ホール床修繕		10
R4	空調用ポンプ等改修		43
R5	配管(消防系)塗装		23
R5	分電盤(低圧)更新		200
R5	空調用ポンプ		60
R5	冷却塔更新		10
R5	衛生器具更新		20
R6	外壁シーリング		150
R6	発電設備更新		100
R6	防排煙設備更新		120
R6	空気調和器(ファンコイル等)更新		130
R6	冷温水配管更新		100
R6	雑用水配管更新		80
	計	1,888	65

「岐阜県公共施設等総合管理基本方針」に基づく個別施設計画  
(岐阜県図書館)

施設類型 教育・文化・体育施設

1 施設の概要

施設名称	岐阜県図書館
所在地	岐阜市宇佐4-2-1
施設延面積	25,206.07㎡
建設年月	平成7年2月
構造	鉄筋・コンクリート造 2階建て

2 対象建物と主要部位の状態

名称	建設年月	延面積 (㎡)	耐震診断等 の結果	主要部位の状態		点検の 実施時期
				屋上・屋根	外壁	
図書館	平成7年2月	25,206.07	新耐震基準	A	D	平成30年度

【凡例】 A…概ね良好、B…部分的に劣化(安全上、機能上、問題なし)、  
C…部分的に劣化(安全上、機能上、不具合発生の兆し)、D…早急に対応する必要がある

3 維持保全に係る対応方針

(1) 基本的な方針

・建物や付随する設備に不具合・故障が生じる以前に、修繕又は交換し、機能・性能を所定の状態に維持する予防保全の考え方を取り入れる。  
・点検・診断結果等を基に、計画的で効率的な維持保全に努めるとともに、建物の平均使用年数の延長やライフサイクルコストの縮減に努める。

(2) その他特記事項

年間約55万人の県民が利用する施設であるため、長期休館が必要となる改修については、集約して実施するように計画する必要がある。

4 対策の内容と実施時期、概算費用

※U D : ユニバーサルデザイン

年度	修繕等の内容	概算費用(百万円)	
		長寿命化事業	UD化事業
H29	屋上防水改修	123	
H30	屋上防水改修	259	
H30	改修設計費用(特定天井・舞台機構設備)	11	
H30	点字案内板の更新		1
H30	総合案内板多言語への更新		1
R1	多目的トイレ改修設計		1
R1	特定天井改修	104	
R1	舞台機構設備更新	150	
R1	改修設計費用(外壁仕上・シーリング打替え等)	6	
R2	多目的トイレ改修		10
R2	外壁仕上・シーリング打替え等改修	194	
R2	改修設計費用(エレベーター・防犯カメラ)	11	
R2	防犯カメラ更新	20	
R2	改修設計費用(Wi-Fi環境)		5
R3	エレベーター更新(5機)	108	
R3	改修設計費用(給排水衛生設備・電動書架)	19	
R4	Wi-Fi環境の整備		52
R4	給排水衛生設備タンク改修	10	
R4	給排水衛生設備配管改修	20	
R4	電動書架新設	600	
R4	改修設計費用(自火報装置・駐車場管制装置)	6	
R5	自動火災報知装置更新	38	
R5	駐車場管制装置改修	23	
R5	改修設計費用(中央監視制御装置・防火シャッター)	7	
R6	中央監視制御装置部分改修	15	
R6	防火シャッター等改修	62	
R6	改修設計費用(空気調和設備更新・LED照明更新)	58	
	計	1,834	70

4 対策の内容と実施時期、概算費用

年度	修繕等の内容	概算費用(百万円)	
		長寿命化事業	UD化事業
H29	(東館II) 屋上防水改修	18	
H30	(本館) 屋上防水改修、外壁改修【設計】	2	
R1	(本館) 屋上防水改修、外壁改修【工事】	77	
R1	(中館) 屋上防水改修、外壁改修【設計】	2	
R1	(本館) トイレ洋式化工事		1
R2	(中館) 屋上防水改修、外壁改修【工事】	37	
R2	(北館) 屋上防水改修、外壁改修【設計】	4	
R3	(北館) 屋上防水改修、外壁改修【工事】	44	
R3	(東館I) 屋上防水改修【設計】	4	
R4	(東館I) 屋上防水改修【工事】	44	
R4	(東館II) 外壁改修【設計】	2	
R5	(東館II) 外壁改修【工事】	17	
R5	(本館) 防災装置更新(火災報知装置、非常警報装置)	33	
計		284	1

「岐阜県公共施設等総合管理基本方針」に基づく個別施設計画

(文化財保護センター)

施設類型 教育・文化・体育施設

1 施設の概要

施設名称	文化財保護センター
所在地	岐阜県市三田洞東1-26-1
施設延面積	5,803.74㎡
建設年月	昭和50年9月
構造	鉄筋コンクリート造 3階建て

2 対象建物と主要部位の状態

名称	建設年月	延面積(㎡)	耐震診断等の結果	主要部位の状態		点検の実施時期
				屋上・屋根	外壁	
北館I	昭和40年9月	611.04	耐震性に不備有り	C	C	平成29年度
東館I	昭和40年9月	1,341.45	耐震性に不備有り	C	C	平成29年度
東館II	昭和40年9月	1,768.54	耐震性に不備有り	D	C	平成29年度
体育館	昭和40年9月	638.20	-	C	C	平成29年度
本館	昭和42年3月	775.72	耐震性有り	C	C	平成29年度
中館	昭和42年3月	668.79	耐震性有り	C	C	平成29年度

【凡例】A…概ね良好、B…部分的に劣化(安全上、機能上、問題なし)、C…部分的に劣化(安全上、機能上、不具合発生の兆し)、D…早急に対応する必要がある

3 維持保全に係る対応方針

(1) 基本的な方針

・建物や付随する設備に不具合・故障が生じる以前に、修繕又は交換し、機能・性能を所定の状態に維持する予防保全の考え方を取り入れる。  
 ・点検・診断結果等を基に、計画的で効率的な維持保全に努めるとともに、建物の平均使用年数の延長やライフサイクルコストの削減に努める。  
 ・耐震診断や最小限必要となる施設修繕の実施により、安全と共に発掘調査で出土した遺物の保管場所を確保する。

(2) その他特記事項

築後40年ほどとなる本館、中館及び北館は、耐用年数65年と想定することに問題がなければ、それまでの間に種々の状況を勘案しながら再整備の手法を検討していくことが必要である。なお、築後52年を経過している東館(I、II)及び体育館の使用用途は遺物の収蔵庫であり、常時人が立ち入ることのないため65年経過後も継続使用とし、年々増加する遺物によって減少する収蔵スペースにも注意しつつ本館等の再整備に併せての検討とすることもやむを得ないと考え

「岐阜県公共施設等総合管理基本方針」に基づく個別施設計画  
(岐阜県博物館)

施設類型	教育・文化・体育施設
------	------------

1 施設の概要

施設名称	博物館
所在地	関市小屋名1989
施設延面積	10,397.33㎡
建設年月	昭和50年7月
構造	鉄筋コンクリート造
階数	2階建て

2 対象建物と主要部位の状態

名称	建設年月	延面積 (㎡)	耐震診断等 の結果	主要部位の状態		点検の 実施時期
				屋上・屋根	外壁	
本館	昭和50年7月	8,708.71	耐震補強済	C	D	平成29年度
マイ・ミュージアム棟	平成7年3月	1,688.62	新耐震基準	C	C	平成29年度

【凡例】A…概ね良好、B…部分的に劣化(安全上、機能上、問題なし)、  
C…部分的に劣化(安全上、機能上、不具合発生の兆し、D…早急に対応する必要がある

3 維持保全に係る対応方針

(1) 基本的な方針

・建物や付随する設備に不具合・故障が生じる以前に、修繕又は交換し、機能・性能を所定の状態に維持する予防保全の考え方を取り入れる。  
・点検・診断結果等を基に、計画的で効率的な維持保全に努めるとともに、建物の平均使用年数の延長やライフサイクルコストの縮減に努める。

(2) その他特記事項

・館内照明について段階的にLED化(10年計画)を実施。  
昭和51年の開館から42年間、従来の蛍光灯を使用しているが、LED照明の普及加速により従来照明器具の製造中止が見込まれる。LED化により、省エネ効果による光熱費の削減や、貴重な展示資料への保護効果が得られる。資料保護のため展示室を優先し実施。  
(各年とも工事費1千万円未満を予定しているため、「4」の表には記載なし)

4 対策の内容と実施時期、概算費用

※U D : ユニバーサルデザイン

年度	修繕等の内容	概算費用(百万円)	
		長寿命化事業	UD化事業
H29	非常警報装置修繕	21	
R1	オストメイト対応器具設置工事・トイレ洋式化改修工事設計		2
R2	トイレ洋式化改修工事(本館)		14
R2	オストメイト対応器具設置工事(マイ・ミュージアム棟)		4
R5	エレベーター改修工事設計(マイミュージアム棟)	2	
R5	屋上シート防水改修工事設計(マイミュージアム棟)	1	
R6	エレベーター改修(マイミュージアム棟)	20	
R6	屋上シート防水改修(マイミュージアム棟)	11	
	計	55	20



「岐阜県公共施設等総合管理基本方針」に基づく個別施設計画  
(岐阜県先端科学技術体験センター)

施設類型	教育・文化・体育施設
------	------------

1 施設の概要

施設名称	岐阜県先端科学技術体験センター
所在地	岐阜県瑞浪市明世町戸符5-4
施設延面積	5,970.15㎡
建設年月	平成11年1月
構造	鉄筋コンクリート造 3階建て

2 対象建物と主要部位の状態

名称	建設年月	延面積 (㎡)	耐震診断等 の結果	主要部位の状態		点検の 実施時期
				屋上・屋根	外壁	
本館	平成11年1月	5,970.15	新耐震基準	A	A	平成30年度

【凡例】 A…概ね良好、B…部分的に劣化(安全上、機能上、問題なし)、  
C…部分的に劣化(安全上、機能上、不具合発生の兆し)、D…早急に対応する必要がある

3 維持保全に係る対応方針

(1) 基本的な方針

・建物や付随する設備に不具合・故障が生じる以前に、修繕又は交換し、機能・性能を所定の状態に維持する予防保全の考え方を取り入れる。  
・点検・診断結果等を基に、計画的で効率的な維持保全に努めるとともに、建物の平均使用年数の延長やライフサイクルコストの縮減に努める。

(2) その他特記事項

サイエンスショーを実施するレクチャラーが設備について更新する必要がある。

4 対策の内容と実施時期、概算費用

※U D : ユニバーサルデザイン

年度	修繕等の内容	概算費用(百万円)	
		長寿命化事業	UD化事業
H29	空気調和設備(ポンプ類)修繕	101	
H30	中央監視設備、直流電源装置、給排水ポンプ等更新	44	
H30	屋上・外壁改修、自動火災報知設備更新等(設計)	11	
R1	屋上・外壁改修、自動火災報知設備、空気調和機更新等(工事)	180	
R1	床点字ブロック等設置、多目的トイレ改修		8
R3	空気調和機(エアハンドリングユニット等)等更新(工事)	424	
R4	照明器具、分電盤、高圧受電設備等更新(設計)	17	
R5	照明器具、分電盤、高圧受電設備等更新(工事)	236	
	計	1,013	8

「岐阜県公共施設等総合管理基本方針」に基づく個別施設計画  
(岐阜県美術館)

施設類型	教育・文化・体育施設
------	------------

1 施設の概要

施設名称	岐阜県美術館
所在地	岐阜市宇佐4-1-2 2
施設延面積	8,666.58㎡
建設年月	昭和57年6月
構造	鉄筋コンクリート造 2階建て

2 対象建物と主要部位の状態

名称	建設年月	延面積 (㎡)	耐震診断等 の結果	主要部位の状態		点検の 実施時期
				屋上・屋根	外壁	
本館	昭和57年6月	7,325.97	診断の結果耐震性有	A	A	令和元年度
実習棟	平成元年3月	431.53	新耐震基準	B	B	令和元年度
本館(増築部)	平成23年12月	909.08	新耐震基準	D	D	令和元年度

【凡例】 A…概ね良好、B…部分的に劣化(安全上、機能上、問題なし)、  
C…部分的に劣化(安全上、機能上、不具合発生の兆し)、D…早急に対応する必要がある

3 維持保全に係る対応方針

(1) 基本的な方針

・建物や付随する設備に不具合・故障が生じる以前に、修繕又は交換し、機能・性能を所定の状態に維持する予防保全の考え方を取り入れる。  
・点検・診断結果等を基に、計画的で効果的な維持保全に努めるとともに、建物の平均使用年数の延長やライフサイクルコストの縮減に努める。

(2) その他特記事項

--

4 対策の内容と実施時期、概算費用

※U D : ユニバーサルデザイン

年度	修繕等の内容	概算費用(百万円)	
		長寿命化事業	UD化事業
H29	建築・電気設備・機械設備改修(設計費)	97	
H30	実習棟オストマイト化		6
H30	建築・電気設備・機械設備改修(撤去)	58	
R1	建築・電気設備・機械設備改修(撤去除く)	2,206	
R1	Wi-Fi環境整備(本館)		23
R1	館内トイレ改修		10
R1	館内サイン		10
R1	本館(増築部)改修工事	12	
R2	本館(増築部)改修工事	79	
R4	外部建具更新	19	
R6	直流電源装置(蓄電池)更新	15	
	計	2,486	49

「岐阜県公共施設等総合管理基本方針」に基づく個別施設計画  
(衛生専門学校)

施設類型 教育・文化・体育施設

1 施設の概要

施設名称	衛生専門学校
所在地	岐阜市野一色4丁目11番地2
施設延面積	4,857.68㎡
建設年月	昭和43年7月
構造	鉄筋コンクリート造 4階建て

2 対象建物と主要部位の状態

名称	建設年月	延面積 (㎡)	耐震診断等 の結果	主要部位の状態		点検の 実施時期
				屋上・屋根	外壁	
校舎(南舎)	昭和43年7月	3,485.76	耐震補強済	B	A	平成30年度
校舎(北舎)	昭和44年3月	1,371.92	耐震補強済	A	D	平成30年度

【凡例】 A…概ね良好、B…部分的に劣化(安全上、機能上、問題なし)、  
C…部分的に劣化(安全上、機能上、不具合発生の兆し)、D…早急に対応する必要がある

3 維持保全に係る対応方針

(1) 基本的な方針

・建物や付随する設備に不具合・故障が生じる以前に、修繕又は交換し、機能・性能を所定の状態に維持する予防保全の考え方を取り入れる。  
・点検・診断結果等を基に、計画的で効果的な維持保全に努めるとともに、建物の平均使用年数の延長やライフサイクルコストの縮減に努める。

(2) その他特記事項

4 対策の内容と実施時期、概算費用

※U D : ユニバーサルデザイン

年度	修繕等の内容	概算費用(百万円)	
		長寿命化事業	UD化事業
H29	外壁補修、トイレ改修、空気調和機更新設計(南舎)	11	
H30	外壁補修、トイレ改修、空気調和機更新(南舎)	106	
R1	外壁補修、トイレ改修、空気調和機等更新(北舎)	44	42
R1	受電設備更新【設計】	1	
R2	受電設備更新【工事】	13	
	計	175	42

4 対策の内容と実施時期、概算費用

※U D : ニュニバーサルデザイン

年度	修繕等の内容	概算費用 (百万円)	
		長寿命化事業	UD化事業
H30	本館冷暖房施設更新【設計】	3	
R1	本館冷暖房施設更新【工事】	49	
R2	トイレ改修工事		3
	計	52	3

「岐阜県公共施設等総合管理基本方針」に基づく個別施設計画  
(多治見看護専門学校)

施設類型 教育・文化・体育施設

1 施設の概要

施設名称	多治見看護専門学校
所在地	多治見市前畑町8丁目11番地15
施設延面積	2,382.16㎡
建設年月	昭和49年8月
構造	鉄筋コンクリート造 3階建て

2 対象建物と主要部位の状態

名称	建設年月	延面積 (㎡)	耐震診断等の結果	主要部位の状態		点検の実施時期
				屋上・屋根	外壁	
本館	昭和49年8月	1,036.45	診断の結果耐震性有	B	A	平成30年度
校舎(南舎)	昭和49年8月	1,345.71	診断の結果耐震性有	B	A	平成30年度

【凡例】 A…概ね良好、B…部分的に劣化(安全上、機能上、問題なし)、  
C…部分的に劣化(安全上、機能上、不具合発生の見し、D…早急に対応する必要がある

3 維持保全に係る対応方針

(1) 基本的な方針

・建物や付随する設備に不具合・故障が生じる以前に、修繕又は交換し、機能・性能を所定の状態に維持する予防保全の考え方を取り入れる。  
・点検・診断結果等を基に、計画的で効果的な維持保全に努めるとともに、建物の平均使用年数の延長やライフサイクルコストの縮減に努める。

(2) その他特記事項

--

「岐阜県公共施設等総合管理基本方針」に基づく個別施設計画  
(下呂看護専門学校)

施設類型 教育・文化・体育施設

1 施設の概要

施設名称	下呂看護専門学校
所在地	下呂市幸田1128-1
施設延面積	2,338.63㎡
建設年月	昭和59年3月
構造	鉄筋コンクリート造 3階建て

2 対象建物と主要部位の状態

名称	建設年月	延面積 (㎡)	耐震診断等 の結果	主要部位の状態		点検の 実施時期
				屋上・屋根	外壁	
本館	昭和59年3月	1,220.85	新耐震基準	A	B	令和元年度
学生寄宿舎	昭和59年3月	1,497.30	新耐震基準	B	A	令和元年度

【凡例】 A…概ね良好、B…部分的に劣化（安全上、機能上、問題なし）、  
C…部分的に劣化（安全上、機能上、不具合発生の兆し、D…早急に対応する必要がある

3 維持保全に係る対応方針

(1) 基本的な方針

・建物や付随する設備に不具合・故障が生じる以前に、修繕又は交換し、機能・性能を所定の状態に維持する予防保全の考え方を取り入れる。  
・点検・診断結果等を基に、計画的で効果的な維持保全に努めるとともに、建物の平均使用年数の延長やライフサイクルコストの縮減に努める。

(2) その他特記事項

--

4 対策の内容と実施時期、概算費用

※U D : ユニバーサルデザイン

年度	修繕等の内容	概算費用 (百万円)	
		長寿命化事業	UD化事業
R2	空調設備改修工事実施施設設計	6	
R3	空調設備改修工事	116	
R3	校舎の全面バリアフリー化設計委託業務		3
R4	校舎の全面バリアフリー化		25
	計	122	28

4 対策の内容と実施時期、概算費用

※UD：ユニバーサルデザイン

年度	修繕等の内容	概算費用 (百万円)	
		長寿命化事業	UD化事業
	計	0	0

「岐阜県公共施設等総合管理基本方針」に基づく個別施設計画  
(岐阜産業会館)

施設類型 教育・文化・体育施設

1 施設の概要

施設名称	岐阜産業会館
所在地	岐阜市六条南2-1-1
施設延面積	12,643.00㎡
建設年月	昭和45年8月
構造	鉄筋コンクリート造 7階建て

2 対象建物と主要部位の状態

名称	建設年月	延面積 (㎡)	耐震診断等の結果	主要部位の状態		点検の実施時期
				屋上・屋根	外壁	
事務棟	昭和45年8月	6,049.00	耐震補強済	D	D	令和元年度
オーディイ棟	昭和45年8月	3,527.00	耐震補強済	D	D	令和元年度
展示棟	昭和45年8月	3,067.00	耐震補強済	D	B	令和元年度

【凡例】 A…概ね良好、B…部分的に劣化(安全上、機能上、問題なし)、C…部分的に劣化(安全上、機能上、不具合発生の兆し)、D…早急に対応する必要がある

3 維持保全に係る対応方針

(1) 基本的な方針

・建物や付随する設備に不具合・故障が生じる以前に、修繕又は交換し、機能・性能を所定の状態に維持する予保全の考え方を取り入れる。  
・点検・診断結果等を基に、計画的で効果的な維持保全に努めるとともに、建物の平均使用年数の延長やライフサイクルコストの縮減に努める。

(2) その他特記事項

4 対策の内容と実施時期、概算費用

年度	修繕等の内容	概算費用 (百万円)	
		長寿命化事業	UD化事業
H29	開発校 実習棟改修 設計 (屋根・外壁・照明ほか)	4	
H29	開発校 体育館改修工事 (外壁・シーリング等)	42	
H30	開発校 給排水衛生設備 配管等 調査 (本館棟・実習棟・寄宿舎・体育館)	8	
H30	開発校 給排水衛生設備 トイレ改修 設計 (本館棟・寄宿舎)		4
H30	開発校 実習棟改修 工事 (屋根・外壁・照明・トイレ (UD) ほか)	117	15
R1	開発校 給排水衛生設備 配管等 設計 (本館棟・実習棟・寄宿舎・体育館)	5	
R1	短大校 本館・実習棟改修工事 設計 (外壁・屋上、屋根・シート防水等)	10	
R1	短大校 本館・実習棟 空気調和設備 設計	6	
R1	開発校 給排水衛生設備 トイレ改修 工事 (本館棟・寄宿舎)		81
R2	開発校 本館棟 外壁、シーリング等 設計	2	
R2	短大校本館ほか 多言語化による案内看板設置 工事		2
R2	開発校 給排水衛生設備 配管等 工事 (本館棟・実習棟・寄宿舎・体育館)	109	
R2	短大校 本館・実習棟改修工事 工事 (外壁・屋上、屋根・シート防水等)	198	
R2	短大校 本館・実習棟 空気調和設備 工事	221	
R3	開発校 本館棟 外壁、シーリング 工事	51	
R6	短大校 実習棟 自動火災報知機取替 設計	5	
R6	短大校 本館棟 屋上・屋根 シート防水等 設計	2	
R6	短大校 本館棟 電話交換設備 設計	5	
	計	785	102

「岐阜県公共施設等総合管理基本方針」に基づく個別施設計画

(国際たくみアカデミー)

施設類型 教育・文化・体育施設

1 施設の概要

施設名称	国際たくみアカデミー
所在地	岐阜県加茂市峰屋町上峰屋 3545-3
施設延面積	9,651.86㎡
建設年月	平成17年3月
構造	鉄骨筋コンクリート造 2階建て

2 対象建物と主要部位の状態

名称	建設年月	延面積 (㎡)	耐震診断等の結果	主要部位の状態		点検の実施時期
				屋上・屋根	外壁	
短大校実習棟	平成17年3月	4,192.48	新耐震基準	D	C	-
開発校実習棟	昭和57年3月	2,244.60	新耐震基準	A	A	-
短大校本館棟	平成17年3月	1,457.45	新耐震基準	C	C	-
開発校本館棟	昭和57年3月	709.13	新耐震基準	A	C	-
寄宿舎	昭和57年3月	600.20	新耐震基準	A	A	令和元年度
体育館	昭和59年3月	448.00	新耐震基準	A	A	令和元年度

【凡例】 A…概ね良好、B…部分的に劣化 (安全上、機能上、問題なし)、  
C…部分的に劣化 (安全上、機能上、不具合発生の兆し、D…早急に対応する必要がある

3 維持保全に係る対応方針

(1) 基本的な方針

・建物や付随する設備に不具合・故障が生じる以前に、修繕又は交換し、機能・性能を所定の状態に維持する予防保全の考え方を取り入れる。  
・点検・診断結果等を基に、計画的で効率的な維持保全に努めるとともに、建物の平均使用年数の延長やライフサイクルコストの縮減に努める。

(2) その他特記事項

--

「岐阜県公共施設等総合管理基本方針」に基づく個別施設計画  
(木工芸術スクール)

施設類型 教育・文化・体育施設

1 施設の概要

施設名称	木工芸術スクール
所在地	高山市匠ヶ丘町1-1-2,3
施設延面積	2,555.90㎡
建設年月	昭和61年3月
構造	鉄筋コンクリート造 2階建て

2 対象建物と主要部位の状態

名称	建設年月	延面積 (㎡)	耐震診断等 の結果	主要部位の状態		点検の 実施時期
				屋上・屋根	外壁	
本館	昭和61年3月	722.40	新耐震基準	B	B	—
実習棟A	昭和61年3月	905.58	新耐震基準	B	B	—
実習棟B	昭和61年3月	927.92	新耐震基準	B	B	—
寄宿舎	昭和61年3月	499.76	新耐震基準	B	B	令和元年度
体育館	昭和61年3月	448.00	新耐震基準	B	B	令和元年度

【凡例】A…概ね良好、B…部分的に劣化(安全上、機能上、問題なし)、  
C…部分的に劣化(安全上、機能上、不具合発生の兆し、D…早急に対応する必要がある)

3 維持保全に係る対応方針

(1) 基本的な方針

・建物や付随する設備に不具合・故障が生じる以前に、修繕又は交換し、機能・性能を所定の状態に維持する予防保全の考え方を取り入れる。  
・点検・診断結果等を基に、計画的で効率的な維持保全に努めるとともに、建物の平均使用年数の延長やライフサイクルコストの縮減に努める。

(2) その他特記事項

--

4 対策の内容と実施時期、概算費用

※UD：ユニバーサルデザイン

年度	修繕等の内容	概算費用(百万円)	
		長寿命化事業	UD化事業
H29	トイレ改修工事	4	
H30	屋上・屋根シート防水、外壁塗装 設計 (本館棟・実習棟A)	4	
H30	給湯器・空調機器等取替改修工事	23	
R1	屋上・屋根シート防水、外壁塗装 工事 (本館棟・実習棟A)	106	
R1	屋上・屋根シート防水、外壁塗装(実習棟B)設計	4	
R1	高圧受電設備更新 設計	1	
R1	Wi-Fi環境整備(体育館)工事		2
R1	玄関スロープ・トイレ改修(体育館)設計		1
R2	屋上・屋根シート防水、外壁塗装(実習棟B)工事	116	
R2	高圧受電設備更新 工事	14	
R2	照明器具・分電盤更新 設計	2	
R2	玄関スロープ・トイレ改修(体育館)工事		14
R3	給排水配管更新 設計 (本館棟・実習棟B)	2	
R3	照明器具・分電盤更新 工事	11	
R4	自動火災報知装置(本館棟)設計	1	
R4	屋上・屋根シート防水、外壁塗装 設計 (寄宿舎・体育館)	4	
R5	屋上・屋根シート防水、外壁塗装 工事 (寄宿舎・体育館)	103	
	計	395	17



「岐阜県公共施設等総合管理基本方針」に基づく個別施設計画  
(ソフトピアジャパンセンター)

施設類型 教育・文化・体育施設

1 施設の概要

施設名称	ソフトピアジャパンセンター
所在地	大垣市加賀野4-1-7
施設延面積	35,939.54㎡
建設年月	平成8年2月
構造	鉄骨鉄筋コンクリート造
階数	13階建て

2 対象建物と主要部位の状態

名称	建設年月	延面積 (㎡)	耐震診断等 の結果	主要部位の状態		点検の 実施時期
				屋上・屋根	外壁	
ソフトピアジャパンセンター	平成8年2月	35,939.54	新耐震基準	D	D	平成30年度

【凡例】A…概ね良好、B…部分的に劣化（安全上、機能上、問題なし）、  
C…部分的に劣化（安全上、機能上、不具合発生の恐れあり）、D…早急に対応する必要がある

3 維持保全に係る対応方針

(1) 基本的な方針

・建物や付随する設備に不具合・故障が生じる以前に、修繕又は交換し、機能・性能を所定の状態に維持する予防保全の考え方を取り入れる。  
・点検・診断結果等を基に、計画的で効率的な維持保全に努めるとともに、建物の平均使用年数の延長やライフサイクルコストの削減に努める。

(2) その他特記事項

既有施設中長期保全計画に基づく維持保全とともに、施設利用の変化などに対応した施設の改修方法を併せて検討する。

4 対策の内容と実施時期、概算費用

※U D：ユニバーサルデザイン

年度	修繕等の内容	概算費用(百万円)	
		長寿命化事業	UD化事業
H29	誘導灯設備		23
H29	冷水発生器		39
H29	ポンプ類		14
H30	照明制御システム		19
R1	自動火災報知装置[監視盤]		197
R1	非常警報装置(非常放送・非常ベル)		11
R1	空気調和機(エアハンドリングユニット等)		35
R1	変電設備(調査・基本設計)		4
R1	オストメイト対応水洗器具設置		3
R2	特別高圧変電設備改修工事実施設計		21
R2	監視カメラシステム		28
R2	地下駐車場入出庫システム		43
R2	空気調和機(ウォールスルーエアコン一部)		60
R2	給排水衛生設備ポンプ類(汚物水中P、湧物水中P)		37
R3	アルミ瓦棒葺(フッ素樹脂塗装)改修基本設計		1
R3	外壁仕上、シーリング等改修基本設計		2
R3	鉄部塗装他(SOP・フッ素樹脂塗装)改修基本設計		1
R3	特別高圧変電設備改修工事		320
R3	熱源設備(冷水発生機等)		41
R3	空気調和機(エアハンドリングユニット等)基本設計		39
R3	冷却塔[4基のうち2基更新]改修工事実施設計		6
R3	空調設備ポンプ類(冷水水P、冷却水P)		23
R3	送風機		16
R4	アルミ瓦棒葺(フッ素樹脂塗装)改修実施設計		2
R4	外壁仕上、シーリング等改修実施設計		7
R4	鉄部塗装他(SOP・フッ素樹脂塗装)改修実施設計		2
R4	人退去システム		50
R4	熱源設備(水冷却リユーチララー)実施設計		5
R4	空気調和機(エアハンドリングユニット等)実施設計		117
R4	冷却塔[4基のうち2基更新]改修工事		55
R4	送風機		16
R5	アルミ瓦棒葺(フッ素樹脂塗装)		16
R5	外壁仕上、シーリング等		73
R5	鉄部塗装他(SOP・フッ素樹脂塗装)[高層棟中層部]		17
R5	照明器具[タワー照明]		150
R5	熱源設備(水冷却リユーチララー)		51
R5	空気調和機(エアハンドリングユニット等)		21
R5	送風機		16
R6	鉄部塗装他(SOP・フッ素樹脂塗装)[屋上部]		10
R6	分電盤(低圧)		475
R6	直流電源装置(蓄電池)		15
R6	中央監視制御装置(空調、電力、ポンプ等)		200
R6	タワー照明[全交換]		181
R6	熱源設備(水冷却リユーチララー)		9
R6	空気調和機(エアハンドリングユニット等)改修		482
	計		2,950
			3

「岐阜県公共施設等総合管理基本方針」に基づく個別施設計画  
(ソフトピアジャパン・アネックス)

施設類型 教育・文化・体育施設

1 施設の概要

施設名称	ソフトピアジャパン・アネックス
所在地	大垣市小野4-35-10
施設延面積	4,257.69㎡
建設年月	平成9年8月
構造	重量鉄骨造
階数	6階建て

2 対象建物と主要部位の状態

名称	建設年月	延面積 (㎡)	耐震診断等 の結果	主要部位の状態		点検の 実施時期
				屋上・屋根	外壁	
ソフトピアジャパン・アネックス	平成9年8月	4,257.69	新耐震基準	B	B	平成29年度

【凡例】 A…概ね良好、B…部分的に劣化（安全上、機能上、問題なし）、  
C…部分的に劣化（安全上、機能上、不具合発生の兆し、D…早急に対応する必要がある

3 維持保全に係る対応方針

(1) 基本的な方針

・建物や付随する設備に不具合・故障が生じる以前に、修繕又は交換し、機能・性能を所定の状態に維持する予防保全の考え方を取り入れる。  
・点検・診断結果等を基に、計画的で効率的な維持保全に努めるとともに、建物の平均使用年数の延長やライフサイクルコストの縮減に努める。

(2) その他特記事項

大垣市との合築施設であり、県有施設中長期保全計画に基づき、同市と連携し保全維持をしていく。

4 対策の内容と実施時期、概算費用

※U.D.:ユニバーサルデザイン

年度	修繕等の内容	概算費用(百万円)	
		長寿命化事業	UD化事業
R1	中央監視装置設置更新	18	
R1	オストメイト対応水洗器具設置		3
R2	空気調和機(ヒートポンプ式空調機)調査	1	
R3	空気調和機(冷温水発生機1機1ホール)	1	
R3	空気調和機(ヒートポンプ式空調機)更新基本設計	4	
R4	空気調和機(冷温水発生機1機1ホール)	1	
R4	空気調和機(ヒートポンプ式空調機)更新実施設計	10	
R5	空気調和機(ヒートポンプ式空調機)更新	98	
R6	照明器具	38	
R6	空気調和機(ヒートポンプ式空調機)更新	90	
	計	261	3

「岐阜県公共施設等総合管理基本方針」に基づく個別施設計画  
(ソフトピアジャパン・ドリーム・コア)

施設類型	教育・文化・体育施設
------	------------

1 施設の概要

施設名称	ソフトピアジャパン・ドリーム・コア
所在地	岐阜県大垣市今宿6-52-16
施設延面積	8,528.30㎡
建設年月	平成12年3月
構造	重量鉄骨造
階数	6階建て

2 対象建物と主要部位の状態

名称	建設年月	延面積 (㎡)	耐震診断等 の結果	主要部位の状態		点検の 実施時期
				屋上・屋根	外壁	
ソフトピアジャパン・ ドリーム・コア	平成12年3月	8,528.30	新耐震基準	C	A	平成30年度

【凡例】A…概ね良好、B…部分的に劣化（安全上、機能上、問題なし）、  
C…部分的に劣化（安全上、機能上、不具合発生の兆し、D…早急に対応する必要がある

3 維持保全に係る対応方針

(1) 基本的な方針

・建物や付随する設備に不具合・故障が生じる以前に、修繕又は交換し、機能・性能を所定の状態に維持する予防保全の考え方を取り入れる。  
・点検・診断結果等を基に、計画的で効率的な維持保全に努めるとともに、建物の平均使用年数の延長やライフサイクルコストの縮減に努める。

(2) その他特記事項

具有施設中長期保全計画に基づく維持保全とともに、施設利用の変化などに対応した施設の改修方法を併せて検討する。

4 対策の内容と実施時期、概算費用

※U.D：ユニバーサルデザイン

年度	修繕等の内容	概算費用 (百万円)	
		長寿命化事業	U.D化事業
H29	外壁改修	81	
H30	外壁仕上、シーリング等	238	
H30	電気錠設備	38	
R1	集中検針装置	17	
R1	オストメイト対応水洗器具設置		3
R2	熱源設備・空調設備改修調査	1	
R3	照明器具	32	
R3	直流電源装置 (蓄電池)	11	
R3	自動火災報知装置	26	
R3	監視制御装置 (空調、電力、ポンプ等)	15	
R3	熱源設備・空調設備改修基本設計	4	
R4	直流電源装置 (整流器)	10	
R4	熱源設備・空調設備改修実施設計	12	
R5	空調機 (エアハンドリングユニット等)	17	
R5	空調設備ガスヒートポンプ	37	
R6	熱源設備 (冷温水発生機等)	40	
R6	空調機 (エアハンドリングユニット等)	230	
R6	空調設備ガスヒートポンプ	37	
	計	846	3

4 対策の内容と実施時期、概算費用

※U D：ユニバーサルデザイン

年度	修繕等の内容	概算費用(百万円)	
		長寿命化事業	UD化事業
H30	ビルマルチ室外機・室内機(定速側圧縮機)	18	
R2	屋上(シート防水)実施設計	3	
R2	外壁(外壁仕上、シーリング)実施設計	6	
R3	屋上(シート防水)	27	
R3	外壁(外壁仕上、シーリング)	63	
R3	中央監視制御装置(空調、電力、ポンプ等)	19	
R3	空気調和設備(ビルマルチ、キャビン分更新)	17	
R4	屋上(シート防水)	27	
R4	外壁(外壁仕上、シーリング)	63	
R5	電力量計	13	
R5	空気調和設備(ビルマルチ空調)更新実施設計	12	
R6	照明器具	77	
R6	自動扉	11	
R6	空気調和設備(ビルマルチ空調)更新	150	
計		506	0

「岐阜県公共施設等総合管理基本方針」に基づく個別施設計画  
(ソフトピアジャパン・ワークショップ24)

施設類型 教育・文化・体育施設

1 施設の概要

施設名称	ソフトピアジャパン・ワークショップ24
所在地	岐阜県大垣市今宿6-52-18
施設延面積	11,352.43㎡
建設年月	平成14年3月
構造	重量鉄骨造
階数	7階建て

2 対象建物と主要部位の状態

名称	建設年月	延面積 (㎡)	耐震診断等 の結果	主要部位の状態		点検の 実施時期
				屋上・屋根	外壁	
ソフトピアジャパン・ ワークショップ24	平成14年3月	11,352.43	新耐震基準	C	D	平成29年度

【凡例】A…概ね良好、B…部分的に劣化(安全上、機能上、問題なし)、  
C…部分的に劣化(安全上、機能上、不具合発生の兆し、D…早急に対応する必要がある

3 維持保全に係る対応方針

(1) 基本的な方針

・建物や付随する設備に不具合・故障が生じる以前に、修繕又は交換し、機能・性能を所定の状態に維持する予防保全の考え方を取り入れる。  
・点検・診断結果等を基に、計画的で効率的な維持保全に努めるとともに、建物の平均使用年数の延長やライフサイクルコストの縮減に努める。

(2) その他特記事項

県有施設中長期保全計画に基づく維持保全とともに、施設利用の変化などに対応した施設の改修方法を併せて検討する。

「岐阜県公共施設等総合管理基本方針」に基づく個別施設計画  
(大学院大学 学生寮 (R I S T))

施設類型	教育・文化・体育施設
------	------------

1 施設の概要

施設名称	大学院大学学生寮 (R I S T)
所在地	大垣市藤江町1-1-7
施設延面積	2,333.94㎡
建設年月	平成9年3月
構造	鉄筋コンクリート造 4階建て

2 対象建物と主要部位の状態

名称	建設年月	延面積 (㎡)	耐震診断等の結果	主要部位の状態		点検の実施時期
				屋上・屋根	外壁	
学生寮 (R I S T)	平成9年3月	2,333.94	新耐震基準	A	A	平成30年度

【凡例】 A…概ね良好、B…部分的に劣化 (安全上、機能上、問題なし)、C…部分的に劣化 (安全上、機能上、不具合発生の兆し、D…早急に対応する必要がある

3 維持保全に係る対応方針

(1) 基本的な方針

・建物や付随する設備に不具合・故障が生じる以前に、修繕又は交換し、機能・性能を所定の状態に維持する予防保全の考え方を取り入れる。  
・点検・診断結果等を基に、計画的で効率的な維持保全に努めるとともに、建物の平均使用年数の延長やライフサイクルコストの削減に努める。

(2) その他特記事項

県内外の優秀な学生の確保を目的として建設したものであり、本学学生が生活する場であるため学生の日常生活に必要な設備について、修繕・更新を行う。

4 対策の内容と実施時期、概算費用

※UD：ユニバーサルデザイン

年度	修繕等の内容	概算費用 (百万円)	
		長寿命化事業	UD化事業
H30	外壁塗装、屋根塗装、シートの防水、シーリング打替 (設計)	5	
R1	外壁塗装、屋根塗装、シートの防水、シーリング打替 (工事)	95	
R1	電気温水器更新	23	
R2	照明器具取替 (居室・共用部LED化)	13	
	計	136	0

「岐阜県公共施設等総合管理基本方針」に基づく個別施設計画  
(科学技術振興センター)

施設類型 教育・文化・体育施設

1 施設の概要

施設名称	科学技術振興センター
所在地	岐阜県岐阜市テクノプラザ1-1
施設延面積	9,152.40㎡
建設年月	平成10年7月
構造	鉄筋コンクリート造 5階建て

2 対象建物と主要部位の状態

名称	建設年月	延面積 (㎡)	耐震診断等 の結果	主要部位の状態		点検の 実施時期
				屋上・屋根	外壁	
テクノプラザ本館	平成10年7月	9,152.40	新耐震基準	D	D	平成29年度

【凡例】 A…概ね良好、B…部分的に劣化(安全上、機能上、問題なし)、  
C…部分的に劣化(安全上、機能上、不具合発生の兆し)、D…早急に対応する必要がある

3 維持保全に係る対応方針

(1) 基本的な方針

・建物や付随する設備の不具合・故障が生じる以前に、修繕又は交換し、機能・性能を所定の状態に維持する予防保全の考え方を取り入れる。  
・点検・診断結果等を基に、計画的で効率的な維持保全に努めるとともに、建物の平均使用年数の延長やライフサイクルコストの縮減に努める。

(2) その他特記事項

デザイン性が高い建築物であり、建物が斜面に建築されていること、天井や壁面にガラスが多く使用されていること、間接照明が多用されていることなどの設計上の制約がある。また、(株)ブイ・アール・テクノセンターとの合築施設であり、一体的な維持管理を行う必要がある。

4 対策の内容と実施時期、概算費用

※U.D.:ユニバーサルデザイン

年度	修繕等の内容	概算費用(百万円)	
		長寿命化事業	UD化事業
H29	中央監視システム更新基本設計	4	
H30	直流電源装置(整流器等)更新工事	24	
H30	中央監視システム更新実施設計	6	
R1	空気調和設備(ユニットエアコン)更新実施設計	7	
R2	中央監視システム更新工事(第I期) ※債務負担行為、R1:R2=0:100	114	
R2	空気調和設備(ユニットエアコン)更新工事	220	
R2	照明器具更新実施設計	4	
R3	中央監視システム更新工事(第II期) ※債務負担行為、R2:R3=0:100	194	
R3	照明器具更新工事	224	
R3	自動火災報知装置更新実施設計	2	
R3	非常放送装置更新実施設計	1	
R3	空気調和設備(熱源設備)更新実施設計	3	
R4	自動火災報知装置更新工事	22	
R4	非常放送装置更新工事	14	
R4	空気調和設備(熱源設備)更新工事	25	
R4	電話交換設備更新工事	19	
R4	エレベーター更新実施設計	6	
R5	エレベーター更新工事	57	
R5	高圧受変電設備更新実施設計	5	
R5	ディーゼル発電装置更新実施設計	4	
R5	プラザホールカメラ・インカム設備更新実施設計	1	
R6	高圧受変電設備更新工事	107	
R6	ディーゼル発電装置更新工事	32	
R6	プラザホールカメラ・インカム設備更新工事	16	
	計	1,111	0

「岐阜県公共施設等総合管理基本方針」に基づく個別施設計画  
(岐阜かかみがはら航空宇宙博物館)

施設類型	教育・文化・体育施設
------	------------

1 施設の概要

施設名称	岐阜かかみがはら航空宇宙博物館
所在地	岐阜県岐阜市下切町5-1
施設延面積	13,372.45㎡
建設年月	平成7年3月(平成30年2月増築)
構造	鉄骨造/ステンレス鋼板張
階数	3階建

2 対象建物と主要部位の状態

名称	建設年月	延面積 (㎡)	耐震診断等 の結果	主要部位の状態		点検の 実施時期
				屋上・屋根	外壁	
博物館 本館	平成7年3月	11,996.20	新耐震基準	C	C	令和5年度
第一収蔵庫	平成7年3月	663.37	新耐震基準	A	B	令和4年度
第二収蔵庫	平成28年9月	580.00	新耐震基準	A	A	令和4年度

【凡例】 A…概ね良好、B…部分的に劣化(安全上、機能上、問題なし)、  
C…部分的に劣化(安全上、機能上、不具合発生の恐れあり、早急に対応する必要がある)

3 維持保全に係る対応方針

(1) 基本的な方針

・建物や付随する設備に不具合・故障が生じる以前に、修繕又は交換し、機能・性能を所定の状態に維持する予防保全の考え方を取り入れる。  
・点検・診断結果等を基に、計画的で効率的な維持保全に努めるとともに、建物の平均使用年数の延長やライフサイクルコストの削減に努める。

(2) その他特記事項

--

4 対策の内容と実施時期、概算費用

※U D : ユニバーサルデザイン

年度	修繕等の内容	概算費用(百万円)	
		長寿命化事業	UD化事業
R3	空気調和設備更新(設計)	10	
R4	屋上・屋根シート防水(設計、工事)	161	
R4	高圧受変電設備更新	62	
R4	空気調和設備更新(工事)	157	
R4	給排水衛生設備ポンプ更新	13	
R4	エレベーター更新	160	
R6	発電設備更新	24	
	計	587	0

4 対策の内容と実施時期、概算費用

年度	修繕等の内容	概算費用 (百万円)	
		長寿命化事業	UD化事業
H30	冷温水発生機 (冷温水発生機) 【工事】	28	
H30	屋上タイル張替 【設計】	6	
R1	プロパンガスバルク貯槽更新 【工事】	13	
R1	屋上タイル張替 【工事】	210	
R1	照明器具 【工事】	98	
R1	Wi-Fi設置 【工事】		3
R2	照明器具 【設計】	12	
R2	直流電源装置 【工事】	35	
R2	空気調和機 【設計】	5	
R2	給排水ポンプ更新 【工事】	23	
R2	オストメイト (UD化) 【工事】		1
R3	照明器具 【工事】	102	
R3	太陽光発電 【設計・工事】	21	
R3	電話交換設備 【設計】	4	
R3	自動火災報知装置 【設計】	2	
R3	空気調和機 【設計・工事】	202	
R3	冷却塔 【設計】	4	
R3	空気調和機ポンプ 【設計】	4	
R4	照明器具 【工事】	128	
R4	電話交換設備 【工事】	19	
R4	火災報知器 【工事】	10	
R4	空気調和機 【工事】	288	
R4	冷却塔 【工事】	21	
R4	空調ポンプ更新 【工事】	21	
R5	中央監視制御装置更新 【工事】	59	
R6	防犯映像監視カメラ 【工事】	25	
	計	1,340	4

「岐阜県公共施設等総合管理基本方針」に基づく個別施設計画

(セラミックパークMIINO)

施設類型	教育・文化・体育施設
------	------------

1 施設の概要

施設名称	セラミックパークMIINO
所在地	多治見市東町4丁目2番地の5
施設延面積	13,952.69㎡
建設年月	平成14年5月
構造	鉄筋コンクリート造 3階建て

2 対象建物と主要部位の状態

名称	建設年月	延面積 (㎡)	耐震診断等の結果	主要部位の状態		点検の実施時期
				屋上・屋根	外壁	
本館 (現代陶芸美術館)	平成14年5月	9,380.45	新耐震基準	D	D	平成29年度
	平成14年5月	4,572.24	新耐震基準	D	D	平成29年度

【凡例】 A…概ね良好、B…部分的に劣化 (安全上、機能上、問題なし)、  
C…部分的に劣化 (安全上、機能上、不具合発生の兆し、D…早急に対応する必要がある

3 維持保全に係る対応方針

(1) 基本的な方針

・建物や付随する設備に不具合・故障が生じる以前に、修繕又は交換し、機能・性能を所定の状態に維持する予防保全の考え方を取り入れる。  
・点検・診断結果等を基に、計画的で効率的な維持保全に努めるとともに、建物の平均使用年数の延長やライフサイクルコストの縮減に努める。

(2) その他特記事項

現代陶芸美術館、貸館施設を擁していることから配慮が必要である。施設の維持管理業務等を指定管理者によって実施しており、1箇所あたり60万円未満の修繕については、指定管理者の責任及び費用において実施する。



「岐阜県公共施設等総合管理基本方針」に基づく個別施設計画  
(農業大学校)

施設類型	教育・文化・体育施設
------	------------

1 施設の概要

施設名称	農業大学校
所在地	可児市坂戸938
施設延面積	5,637.83㎡
建設年月	平成4年8月
構造	鉄筋コンクリート造 4階建て

2 対象建物と主要部位の状態

名称	建設年月	延面積 (㎡)	耐震診断等 の結果	主要部位の状態		点検の 実施時期
				屋上・屋根	外壁	
男子寮	平成4年8月	2,191.96	新耐震基準	B	B	平成30年度
本館	昭和45年3月	914.56	耐震補強済	A	A	平成30年度
温室	平成23年3月	740.16	新耐震基準	A	A	平成30年度
体育館	昭和45年3月	537.42	診断の結果耐震性有	A	A	平成30年度
研修棟	平成16年2月	695.85	新耐震基準	B	B	平成31年度
実習棟	平成18年2月	258.36	新耐震基準	A	A	平成31年度

【凡例】 A…概ね良好、B…部分的に劣化(安全上、機能上、問題なし)、  
C…部分的に劣化(安全上、機能上、不具合発生の兆し、D…早急に対応する必要がある

3 維持保全に係る対応方針

(1) 基本的な方針

・建物や付随する設備の不具合・故障が生じる以前に、修繕又は交換し、機能・性能を所定の状態に維持する予防保全の考え方を取り入れる。  
・点検・診断結果等を基に、計画的で効率的な維持保全に努めるとともに、建物の平均使用年数の延長やライフサイクルコストの削減に努める。

(2) その他特記事項

・研修棟及び実習棟の維持保全管理については国際園芸アカデミーが行い、農産園芸課が所管している。  
・学校用建物の木造施設の減価償却資産の耐用年数は22年とされている。研修棟及び実習棟は14年が経過し、今後、木部の腐朽を中心に老朽化が進むことが予想されるため、定期的な塗装によるメンテナンスと腐朽箇所への補修を継続的に実施する必要がある。

4 対策の内容と実施時期、概算費用

※U D : ユニバーサルデザイン

年度	修繕等の内容	概算費用(百万円)	
		長寿命化事業	UD化事業
H30	【男子寮】屋根・外壁改修工事(設計)		
R1	【男子寮】屋根・外壁改修工事	4	
R3	【本館・男子寮】給排水衛生設備改修(設計)	78	
R3	【研修棟・実習棟】屋上屋根塗装工事(設計)	9	
R4	【本館・男子寮】給排水衛生設備改修	1	
R4	【研修棟・実習棟】屋上屋根塗装工事	66	
R4	【本館・男子寮・温室】照明・配電盤改修工事(設計)	14	
R4	【研修棟】照明改修工事(設計)	2	
R5	【本館・男子寮・温室】照明・配電盤改修工事	1	
R5	【研修棟】照明改修工事	9	
R5	【研修棟】照明改修工事	5	
	計	189	0

「岐阜県公共施設等総合管理基本方針」に基づく個別施設計画

(国際園芸アカデミー)

施設類型	教育・文化・体育施設
------	------------

※UD：ユニバーサルデザイン

1 施設の概要

施設名称	国際園芸アカデミー		
所在地	岐阜県可児市塩1094-1		
施設延面積	995.37㎡		
建設年月	平成16年2月		
構造	木造	階数	2階建て

2 対象建物と主要部位の状態

名称	建設年月	延面積 (㎡)	耐震診断等 の結果	主要部位の状態		点検の 実施時期
				屋上・屋根	外壁	
本館	平成16年2月	995.37	新耐震基準	A	A	令和元年度

【凡例】 A…概ね良好、B…部分的に劣化(安全上、機能上、問題なし)、  
C…部分的に劣化(安全上、機能上、不具合発生の見し)、D…早急に対応する必要がある

3 維持保全に係る対応方針

(1) 基本的な方針

・建物や付随する設備に不具合・故障が生じる以前に、修繕又は交換し、機能・性能を所定の状態に維持する予防保全の考え方を取り入れる。  
・点検・診断結果等を基に、計画的で効果的な維持保全に努めるとともに、建物の平均使用年数の延長やライフサイクルコストの縮減に努める。

(2) その他特記事項

学校用建物の木造施設の減価償却資産の耐用年数は22年とされており、開学から14年を経過し、今後、木部の腐朽を中心に老朽化が進むことが予想されるため、定期的な塗装によるメンテナンスと腐朽箇所補修を継続的に実施する必要がある。

4 対策の内容と実施時期、概算費用

年度	修繕等の内容	概算費用(百万円)	
		長寿命化事業	UD化事業
H30	外壁塗装工事	16	
R3	屋上屋根塗装工事(設計)	1	
R4	屋上屋根塗装工事(工事)	13	
	計	30	0

「岐阜県公共施設等総合管理基本方針」に基づく個別施設計画  
(東濃牧場)

施設類型	教育・文化・体育施設
------	------------

1 施設の概要

施設名称	東濃牧場
所在地	岐阜県岐阜市長高町彌山字彌山4-66
施設延面積	5,789.33㎡
建設年月	昭和48年7月
構造	軽量鉄骨造
階数	1階建て

2 対象建物と主要部位の状態

名称	建設年月	延面積 (㎡)	耐震診断等 の結果	主要部位の状態		点検の 実施時期
				屋上・屋根	外壁	
畜舎(育成第1牛舎)	昭和48年7月	885.24	-	D	D	-
畜舎(育成第2牛舎)	昭和48年7月	885.24	-	D	D	-
畜舎(育成第3牛舎)	昭和49年4月	780.10	-	D	D	-
畜舎(育成第4牛舎)	昭和49年4月	744.00	-	D	D	-
畜舎(新哺育第2牛舎)	平成28年3月	590.07	新耐震基準	A	A	-
堆肥舎①(シーケルコンポスト)	平成6年3月	810.28	新耐震基準	D	D	-
堆肥舎②(育成)	平成15年3月	576.00	新耐震基準	D	B	-
堆肥舎③(ストックヤーン)	平成16年3月	518.40	新耐震基準	A	A	-

【凡例】 A…概ね良好、B…部分的に劣化(安全上、機能上、問題なし)、  
C…部分的に劣化(安全上、機能上、不具合発生の兆し、D…早急に対応する必要がある

3 維持保全に係る対応方針

(1) 基本的な方針

- ・建物や付随する設備に不具合・故障が生じる以前に、修繕又は交換し、機能・性能を所定の状態に維持する予防保全の考え方を取り入れる。
- ・点検・診断結果等を基に、計画的で効率的な維持保全に努めるとともに、建物の平均使用年数の延長やライフサイクルコストの削減に努める。

(2) その他特記事項

--

4 対策の内容と実施時期、概算費用

※U D : ユニバーサルデザイン

年度	修繕等の内容	概算費用(百万円)	
		長寿命化事業	UD化事業
R5	畜舎1 屋根の葺き替え	10	
R5	畜舎2 屋根の葺き替え	10	
	計	20	0

4 対策の内容と実施時期、概算費用

※U D : ユニバーサルデザイン

年度	修繕等の内容	概算費用 (百万円)	
		長寿命化事業	UD化事業
R2	第1牛舎 屋根の再塗装	11	
R3	第2牛舎 屋根の再塗装	11	
	計	22	0

「岐阜県公共施設等総合管理基本方針」に基づく個別施設計画  
(飛騨牧場)

施設類型 教育・文化・体育施設

1 施設の概要

施設名称	飛騨牧場
所在地	高山市清見町大字楡谷字籠ヶ谷116番地1
施設延面積	5,871.79㎡
建設年月	平成11年11月
構造	階数 重量鉄骨造 1階建て

2 対象建物と主要部位の状態

名称	建設年月	延面積 (㎡)	耐震診断等の結果	主要部位の状態		点検の実施時期
				屋上・屋根	外壁	
畜舎 (第1牛舎)	平成11年11月	1,532.01	新耐震基準	D	C	-
畜舎 (第2牛舎)	平成12年10月	1,540.12	新耐震基準	D	C	-
畜舎 (分娩舎)	平成11年11月	588.46	新耐震基準	D	C	-
畜舎 (肉質調査施設)	平成11年11月	828.20	新耐震基準	D	C	-
堆肥舎	平成12年3月	1,383.00	新耐震基準	D	C	-

【凡例】 A…概ね良好、B…部分的に劣化 (安全上、機能上、問題なし)、  
C…部分的に劣化 (安全上、機能上、不具合発生の兆し、D…早急に対応する必要がある

3 維持保全に係る対応方針

(1) 基本的な方針

・建物や付随する設備に不具合・故障が生じる以前に、修繕又は交換し、機能・性能を所定の状態に維持する予防保全の考え方を取り入れる。  
・点検・診断結果等を基に、計画的で効率的な維持保全に努めるとともに、建物の平均使用年数の延長やライフサイクルコストの削減に努める。

(2) その他特記事項

--



「岐阜県公共施設等総合管理基本方針」に基づく個別施設計画  
 (森林文化アカデミー)

施設類型 教育・文化・体育施設

1 施設の概要

施設名称	森林文化アカデミー
所在地	岐阜県市川町字上カヨカ88番
施設延面積	7,330.36㎡
建設年月	平成13年1月
構造	木造
階数	2階建て

2 対象建物と主要部位の状態

名称	建設年月	延面積 (㎡)	耐震診断等 の結果	主要部位の状態		点検の 実施時期
				屋上・屋根	外壁	
マルチメディア実習棟	平成13年1月	1,996.15	新耐震基準	B	B	平成29年度
アカデミーセンター棟	平成13年1月	1,756.63	新耐震基準	B	B	平成29年度
アトリエ棟	平成13年1月	951.82	新耐震基準	B	B	平成29年度
森のコテージ	平成12年6月	719.70	新耐震基準	B	B	平成29年度
森の情報センター	平成13年1月	665.83	新耐震基準	B	B	平成29年度
テクニカルセンターA	平成12年6月	644.98	新耐震基準	B	B	平成29年度
開放試験棟	平成6年3月	595.25	新耐震基準	A	A	平成29年度

【凡例】 A…概ね良好、B…部分的に劣化(安全上、機能上、問題なし)、  
 C…部分的に劣化(安全上、機能上、不具合発生の兆し、D…早急に対応する必要がある)

3 維持保全に係る対応方針

(1) 基本的な方針

・建物や付随する設備に不具合・故障が生じる以前に、修繕又は交換し、機能・性能を所定の状態に維持する予防保全の考え方を取り入れる。  
 ・点検・診断結果等を基に、計画的で効率的な維持保全に努めるとともに、建物の平均使用年数の延長やライフサイクルコストの縮減に努める。

(2) その他特記事項

--

4 対策の内容と実施時期、概算費用

※U.D.:ユニバーサルデザイン

年度	修繕等の内容	概算費用(百万円)	
		長寿命化事業	UD化事業
H29	マルチメディア実習棟空調更新	25	
H30	アトリエ棟(ウッドラボ)空調更新	13	
R1	センター棟空調更新	27	
R1	森のコテージ改修(ウッドデッキ、ブロック権壁)	16	
R2	森の情報センター空調更新	20	
R2	テクニカルセンター空調更新	16	
R2	森の情報センターオーストメイト増設		3
R3	森のコテージ改修(トイレ、シャワー)	12	
R3	マルチメディア実習棟外壁改修	15	
R3	センター棟エレベーター設備	11	
R4	センター棟外壁改修	13	
R4	センター棟自動火災報知機更新	26	
R5	テクニカルセンター外壁改修	12	
R5	森のコテージ改修(バリアフリー)		11
R5	公衆無線LAN(Wi-Fi)環境整備(施設全体)		5
	計	206	19

「岐阜県公共施設等総合管理基本方針」に基づく個別施設計画  
(岐阜県総合教育センター)

施設類型 教育・文化・体育施設

1 施設の概要

施設名称	岐阜県総合教育センター
所在地	岐阜市藪田南5丁目9番1
施設延面積	7,284.52㎡
建設年月	昭和44年9月
構造	鉄筋コンクリート造 4階建て

2 対象建物と主要部位の状態

名称	建設年月	延面積 (㎡)	耐震診断等 の結果	主要部位の状態		点検の 実施時期
				屋上・屋根	外壁	
本館	昭和44年9月	4,051.35	耐震補強済	C	B	-
理科棟	昭和51年8月	2,195.96	耐震補強済	A	B	-
宿泊棟	昭和48年3月	1,037.21	診断の結果、耐震性有	C	B	-

【凡例】 A…概ね良好、B…部分的に劣化(安全上、機能上、問題なし)、  
C…部分的に劣化(安全上、機能上、不具合発生の兆し、D…早急に対応する必要がある)

3 維持保全に係る対応方針

(1) 基本的な方針

・建物や付随する設備に不具合・故障が生じる以前に、修繕又は交換し、機能・性能を所定の状態に維持する予防保全の考え方を取り入れる。  
・点検・診断結果等を基に、計画的で効果的な維持保全に努めるとともに、建物の平均使用年数の延長やライフサイクルコストの縮減に努める。

(2) その他特記事項

--

4 対策の内容と実施時期、概算費用

※U D : ユニバーサルデザイン

年度	修繕等の内容	概算費用(百万円)	
		長寿命化事業	UD化事業
R1	理科棟トイレ洋式化		1
R2	理科棟トイレ洋式化		1
R3	給排水衛生設備修繕	38	
R3	本館1階トイレオーストメイト対応		2
R3	本館通用ロバリアフリー化		1
R3	外壁塗装、シーリング打ち替え(設計)		2
R4	外壁塗装、シーリング打ち替え(工事)		43
R5	中央監視制御設備更新		66
	計	149	5

「岐阜県公共施設等総合管理基本方針」に基づく個別施設計画  
(岐阜県警察本部)

施設類型	警察施設
------	------

1 施設の概要

施設名称	岐阜県警察本部
所在地	岐阜県岐阜市藤田南2丁目1番1
施設延面積	22,703.94㎡
建設年月	平成18年1月
構造	鉄骨鉄筋コンクリート造 11階建て

2 対象建物と主要部位の状態

名称	建設年月	延面積 (㎡)	耐震診断等 の結果	主要部位の状態		点検の 実施時期
				屋上・屋根	外壁	
庁舎	平成18年1月	22,703.94	新耐震基準	B	B	平成29年度

【凡例】 A…概ね良好、B…部分的に劣化(安全上、機能上、問題なし)、  
C…部分的に劣化(安全上、機能上、不具合発生の兆し、D…早急に対応する必要がある

3 維持保全に係る対応方針

(1) 基本的な方針

・建物や付随する設備に不具合・故障が生じる以前に、修繕又は交換し、機能・性能を所定の状態に維持する予防保全の考え方を取り入れる。  
・点検・診断結果等を基に、計画的で効率的な維持保全に努めるとともに、建物の平均使用年数の延長やライフサイクルコストの縮減に努める。

(2) その他特記事項

--

4 対策の内容と実施時期、概算費用

※U.D：ユニバーサルデザイン

年度	修繕等の内容	概算費用(百万円)	
		長寿命化事業	U.D化事業
H30	防犯設備更新		45
R1	機械式駐車場制御装置更新		16
R2	空調設備更新(工事)		63
R3	無停電電源装置更新(設計・工事)		252
R3	給排水ポンプ類更新(設計・工事)		37
R3	給湯器更新(設計・工事)		18
R4	屋上防水・外壁改修(設計)		20
R4	常用・非常用発電設備改修(設計)		8
R4	空調設備更新(設計)		8
R5	屋上防水・外壁改修(工事)		526
R5	常用・非常用発電設備改修(工事)		110
R5	空調設備更新(工事)		192
R5	オースマイト対応改修(設計・工事)		2
R5	非常警報装置更新(設計)		5
R5	給排水ポンプ類更新(設計)		3
R6	非常警報装置更新(工事)		85
R6	給排水ポンプ類更新(工事)		20
R6	空調設備(空調・冷却塔・ポンプ類)更新(設計)		12
	計		1,420



4 対策の内容と実施時期、概算費用

※U D : ユニバーサルデザイン

年度	修繕等の内容	概算費用 (百万円)	
		長寿命化事業	U D 化事業
R1	屋上防水・外壁改修	34	
R1	受変電設備更新	25	
R4	出入口段差解消・除障ブロック設置、トイレ洋式化改修、オストメイト対応 (設計・工事)		9
	計	59	9

「岐阜県公共施設等総合管理基本方針」に基づく個別施設計画  
(藪田分庁舎 1)

施設類型	警察施設
------	------

1 施設の概要

施設名称	藪田分庁舎 1
所在地	岐阜県岐阜市藪田南 5 丁目 1 4 番地 1
施設延面積	750.70㎡
建設年月	昭和47年3月
構造	鉄筋コンクリート造
階数	3階建て

2 対象建物と主要部位の状態

名称	建設年月	延面積 (㎡)	耐震診断等の結果	主要部位の状態		点検の実施時期
				屋上・屋根	外壁	
庁舎	昭和47年3月	750.70	耐震補強済	C	C	-

【凡例】 A…概ね良好、B…部分的に劣化 (安全上、機能上、問題なし)、  
C…部分的に劣化 (安全上、機能上、不具合発生の兆し、D…早急に対応する必要がある

3 維持保全に係る対応方針

(1) 基本的な方針

・建物や付随する設備に不具合・故障が生じる以前に、修繕又は交換し、機能・性能を所定の状態に維持する予防保全の考え方を取り入れる。  
・点検・診断結果等を基に、計画的で効果的な維持保全に努めるとともに、建物の平均使用年数の延長やライフサイクルコストの縮減に努める。

(2) その他特記事項

--

4 対策の内容と実施時期、概算費用

※UD：ユニバーサルデザイン

年度	修繕等の内容	概算費用 (百万円)	
		長寿命化事業	UD化事業
計		0	0

「岐阜県公共施設等総合管理基本方針」に基づく個別施設計画  
(藪田分庁舎2)

施設類型 警察施設

1 施設の概要

施設名称	藪田分庁舎2
所在地	岐阜県岐阜市藪田南5丁目14番地1
施設延面積	766.10㎡
建設年月	昭和55年3月
構造	鉄筋コンクリート造
階数	3階建て

2 対象建物と主要部位の状態

名称	建設年月	延面積 (㎡)	耐震診断等 の結果	主要部位の状態		点検の 実施時期
				屋上・屋根	外壁	
庁舎	昭和55年3月	766.10	耐震補強済	A	A	-

【凡例】 A…概ね良好、B…部分的に劣化（安全上、機能上、問題なし）、  
C…部分的に劣化（安全上、機能上、不具合発生の兆し、D…早急に対応する必要がある

3 維持保全に係る対応方針

(1) 基本的な方針

・建物や付随する設備に不具合・故障が生じる以前に、修繕又は交換し、機能・性能を所定の状態に維持する予防保全の考え方を取り入れる。  
・点検・診断結果等を基に、計画的で効果的な維持保全に努めるとともに、建物の平均使用年数の延長やライフサイクルコストの縮減に努める。

(2) その他特記事項

4 対策の内容と実施時期、概算費用

※UD：ユニバーサルデザイン

年度	修繕等の内容	概算費用 (百万円)	
		長寿命化事業	UD化事業
計		0	0

「岐阜県公共施設等総合管理基本方針」に基づく個別施設計画  
(穂積分庁舎)

施設類型	警察施設
------	------

1 施設の概要

施設名称	穂積分庁舎
所在地	岐阜県岐阜市南宮下395番地
施設延面積	2,258.10㎡
建設年月	昭和48年11月
構造階数	鉄筋コンクリート造 3階建て

2 対象建物と主要部位の状態

名称	建設年月	延面積 (㎡)	耐震診断等の結果	主要部位の状態		点検の実施時期
				屋上・屋根	外壁	
事務所	昭和48年11月	1,237.50	耐震補強済	A	A	-
車庫	昭和39年12月	1,020.60	-	B	B	令和元年度

【凡例】 A…概ね良好、B…部分的に劣化（安全上、機能上、問題なし）、  
C…部分的に劣化（安全上、機能上、不具合発生のため）、D…早急に対応する必要がある

3 維持保全に係る対応方針

(1) 基本的な方針

- ・建物や付属する設備に不具合・故障が生じる以前に、修繕又は交換し、機能・性能を所定の状態に維持する予防保全の考え方を取り入れる。
- ・点検・診断結果等を基に、計画的で効果的な維持保全に努めるとともに、建物の平均使用年数の延長やライフサイクルコストの縮減に努める。

(2) その他特記事項

--

4 対策の内容と実施時期、概算費用

※U D : ユニバーサルデザイン

年度	修繕等の内容	概算費用 (百万円)	
		長寿命化事業	U D 化事業
R1	屋上防水・外壁改修	49	
	計	49	0

「岐阜県公共施設等総合管理基本方針」に基づく個別施設計画  
(警察学校)

施設類型	警察施設
------	------

1 施設の概要

施設名称	警察学校
所在地	関市希望ヶ丘町1番地
施設延面積	1,936.95㎡
建設年月	平成8年12月
構造	鉄筋コンクリート造
階数	2階建て

2 対象建物と主要部位の状態

名称	建設年月	延面積 (㎡)	耐震診断等の結果	主要部位の状態		点検の実施時期
				屋上・屋根	外壁	
体育館棟	平成8年12月	1,936.95	新耐震基準	C	B	-

【凡例】 A…概ね良好、B…部分的に劣化(安全上、機能上、問題なし)、  
C…部分的に劣化(安全上、機能上、不具合発生の兆し、D…早急に対応する必要がある)

3 維持保全に係る対応方針

(1) 基本的な方針

・建物や付随する設備に不具合・故障が生じる以前に、修繕又は交換し、機能・性能を所定の状態に維持する。予防保全の考え方を取り入れる。  
・点検・診断結果等を基に、計画的で効果的な維持保全に努めるとともに、建物の平均使用年数の延長やライフサイクルコストの縮減に努める。

(2) その他特記事項

--

「岐阜県公共施設等総合管理基本方針」に基づく個別施設計画  
(中濃ブロック防災センター)

施設類型	警察施設
------	------

1 施設の概要

施設名称	中濃ブロック防災センター
所在地	関市希望ヶ丘町3番地2
施設延面積	961.14㎡
建設年月	平成9年3月
構造階数	鉄筋コンクリート造 3階建て

2 対象建物と主要部位の状態

名称	建設年月	延面積 (㎡)	耐震診断等 の結果	主要部位の状態		点検の 実施時期
				屋上・屋根	外壁	
庁舎	平成9年3月	961.14	新耐震基準	B	B	-

【凡例】 A…概ね良好、B…部分的に劣化(安全上、機能上、問題なし)、  
C…部分的に劣化(安全上、機能上、不具合発生の兆し、D…早急に対応する必要がある

3 維持保全に係る対応方針

(1) 基本的な方針

・建物や付随する設備に不具合・故障が生じる以前に、修繕又は交換し、機能・性能を所定の状態に維持する予防保全の考え方を取り入れる。  
・点検・診断結果等を基に、計画的で効率的な維持保全に努めるとともに、建物の平均使用年数の延長やライフサイクルコストの縮減に努める。

(2) その他特記事項

--

4 対策の内容と実施時期、概算費用

※U D : ユニバーサルデザイン

年度	修繕等の内容	概算費用(百万円)	
		長寿命化事業	UD化事業
R3	屋上防水改修(設計・工事)	10	
R3	冷暖房設備改修(設計・工事)	35	
	計	45	0

4 対策の内容と実施時期、概算費用

※UD：ユニバーサルデザイン

年度	修繕等の内容	概算費用 (百万円)	
		長寿命化事業	UD化事業
計		0	0

「岐阜県公共施設等総合管理基本方針」に基づく個別施設計画  
(警察車両整備センター)

施設類型	警察施設
------	------

1 施設の概要

施設名称	警察車両整備センター		
所在地	岐阜県市柳津町梅松3丁目109番地		
施設延面積	609.20㎡		
建設年月	昭和49年7月		
構造	重鉄骨造	階数	2階建て

2 対象建物と主要部位の状態

名称	建設年月	延面積 (㎡)	耐震診断等の結果	主要部位の状態			点検の実施時期
				屋上・屋根	C	B	
修理工場	昭和49年7月	609.20	耐震補強済	C	B	平成29年度	

【凡例】 A…概ね良好、B…部分的に劣化(安全上、機能上、問題なし)、  
C…部分的に劣化(安全上、機能上、不具合発生の兆し)、D…早急に対応する必要がある

3 維持保全に係る対応方針

(1) 基本的な方針

・建物や付随する設備に不具合・故障が生じる以前に、修繕又は交換し、機能・性能を所定の状態に維持する予防保全の考え方を取り入れる。  
・点検・診断結果等を基に、計画的で効果的な維持保全に努めるとともに、建物の平均使用年数の延長やライフサイクルコストの縮減に努める。

(2) その他特記事項

--

4 対策の内容と実施時期、概算費用

※UD：ユニバーサルデザイン

年度	修繕等の内容	概算費用 (百万円)	
		長寿命化事業	UD化事業
R4	外壁改修 (設計)	1	
R5	外壁改修 (工事)	18	
	計	19	0

「岐阜県公共施設等総合管理基本方針」に基づく個別施設計画  
(警察武道館)

施設類型	警察施設
------	------

1 施設の概要

施設名称	警察武道館
所在地	岐阜県西河渡2丁目1番1
施設延面積	899.31㎡
建設年月	平成15年10月
構造	木造
階数	1階建て

2 対象建物と主要部位の状態

名称	建設年月	延面積 (㎡)	耐震診断等の結果	主要部位の状態		点検の実施時期
				屋上・屋根	外壁	
武道館	平成15年10月	899.31	新耐震基準	B	B	平成29年度

【凡例】 A…概ね良好、B…部分的に劣化(安全上、機能上、問題なし)、  
C…部分的に劣化(安全上、機能上、不具合発生の兆し)、D…早急に対応する必要がある

3 維持保全に係る対応方針

(1) 基本的な方針

・建物や付随する設備に不具合・故障が生じる以前に、修繕又は交換し、機能・性能を所定の状態に維持する予防保全の考え方を取り入れる。  
・点検・診断結果等を基に、計画的で効果的な維持保全に努めるとともに、建物の平均使用年数の延長やライフサイクルコストの縮減に努める。

(2) その他特記事項

--

4 対策の内容と実施時期、概算費用

※U D：ユニバーサルデザイン

年度	修繕等の内容	概算費用 (百万円)	
		長寿命化事業	U D化事業
H30	運転免許試験場再整備	64	
R1	運転免許試験場再整備	111	
R2	運転免許試験場再整備	1,227	
R3	運転免許試験場再整備	93	
R4	運転免許試験場再整備	208	
R5	運転免許試験場再整備	47	
	計	1,750	0

「岐阜県公共施設等総合管理基本方針」に基づく個別施設計画  
(運転教育センター)

施設類型	警察施設
------	------

1 施設の概要

施設名称	運転教育センター
所在地	岐阜県市三田洞東1丁目2439番地2
施設延面積	1,711.28㎡
建設年月	昭和54年7月
構造	鉄筋コンクリート造
階数	4階建て

2 対象建物と主要部位の状態

名称	建設年月	延面積 (㎡)	耐震診断等の結果	主要部位の状態		点検の実施時期
				屋上・屋根	外壁	
運転免許課	昭和54年7月	1,711.28	診断の結果耐震性有	B	C	-

【凡例】 A…概ね良好、B…部分的に劣化(安全上、機能上、問題なし)、  
C…部分的に劣化(安全上、機能上、不具合発生の兆し)、D…早急に対応する必要がある

3 維持保全に係る対応方針

(1) 基本的な方針

・建物や付随する設備に不具合・故障が生じる以前に、修繕又は交換し、機能・性能を所定の状態に維持する予防保全の考え方を取り入れる。  
・点検・診断結果等を基に、計画的で効果的な維持保全に努めるとともに、建物の平均使用年数の延長やライフサイクルコストの縮減に努める。

(2) その他特記事項

--



「岐阜県公共施設等総合管理基本方針」に基づく個別施設計画  
(西濃運転者講習センター)

施設類型	警察施設
------	------

1 施設の概要

施設名称	西濃運転者講習センター
所在地	岐阜県岐阜市藤野1丁目2700番地2
施設延面積	595.05㎡
建設年月	昭和59年1月
構造	重鉄骨造
階数	2階建て

2 対象建物と主要部位の状態

名称	建設年月	延面積 (㎡)	耐震診断等 の結果	主要部位の状態		点検の 実施時期
				屋上・屋根	外壁	
庁舎	昭和59年1月	595.05	新耐震基準	C	D	-

【凡例】 A…概ね良好、B…部分的に劣化(安全上、機能上、問題なし)、  
C…部分的に劣化(安全上、機能上、不具合発生の兆し、D…早急に対応する必要がある

3 維持保全に係る対応方針

(1) 基本的な方針

・建物や付随する設備に不具合・故障が生じる以前に、修繕又は交換し、機能・性能を所定の状態に維持する予防保全の考え方を取り入れる。  
・点検・診断結果等を基に、計画的で効果的な維持保全に努めるとともに、建物の平均使用年数の延長やライフサイクルコストの縮減に努める。

(2) その他特記事項

--

4 対策の内容と実施時期、概算費用

※UD：ユニバーサルデザイン

年度	修繕等の内容	概算費用(百万円)	
		長寿命化事業	UD化事業
R1	階段手摺り設置		1
R2	屋上防水・外壁改修(設計・工事)	24	
R2	階層ブロック設置、オストメイト対応、トイレ洋式化改修(設計・工事)		8
	計	24	9

「岐阜県公共施設等総合管理基本方針」に基づく個別施設計画  
(中濃運転者講習センター)

施設類型	警察施設
------	------

1 施設の概要

施設名称	中濃運転者講習センター
所在地	岐阜県稲葉郡笠原町4-2-3番地1
施設延面積	518.66㎡
建設年月	昭和61年1月
構造	重量鉄骨造
階数	2階建て

2 対象建物と主要部位の状態

名称	建設年月	延面積 (㎡)	耐震診断等 の結果	主要部位の状態		点検の 実施時期
				屋上・屋根	外壁	
庁舎	昭和61年1月	518.66	新耐震基準	B	B	-

【凡例】 A…概ね良好、B…部分的に劣化(安全上、機能上、問題なし)、  
C…部分的に劣化(安全上、機能上、不具合発生の兆し、D…早急に対応する必要がある

3 維持保全に係る対応方針

(1) 基本的な方針

・建物や付随する設備に不具合・故障が生じる以前に、修繕又は交換し、機能・性能を所定の状態に維持する予防保全の考え方を取り入れる。  
・点検・診断結果等を基に、計画的で効果的な維持保全に努めるとともに、建物の平均使用年数の延長やライフサイクルコストの縮減に努める。

(2) その他特記事項

--

4 対策の内容と実施時期、概算費用

※UD：ユニバーサルデザイン

年度	修繕等の内容	概算費用(百万円)	
		長寿命化事業	UD化事業
R1	階段昇降機設置		2
R4	屋上防水・外壁改修(設計)	2	
R5	屋上防水・外壁改修(工事)	19	
R5	誘導ブロック設置、オストメイト・トイレ洋式化改修(設計・工事)		6
	計	21	8

「岐阜県公共施設等総合管理基本方針」に基づく個別施設計画  
 (多治見運転者講習センター)

施設類型	警察施設
------	------

1 施設の概要

施設名称	多治見運転者講習センター
所在地	多治見市美坂町4丁目7番地2
施設延面積	552.82㎡
建設年月	昭和56年3月
構造	重量鉄骨造
階数	2階建て

2 対象建物と主要部位の状態

名称	建設年月	延面積 (㎡)	耐震診断等 の結果	主要部位の状態		点検の 実施時期
				屋上・屋根	外壁	
庁舎	昭和56年3月	552.82	診断の結果耐震性有	B	C	-

【凡例】 A…概ね良好、B…部分的に劣化(安全上、機能上、問題なし)、  
 C…部分的に劣化(安全上、機能上、不具合発生の兆し、D…早急に対応する必要がある)

3 維持保全に係る対応方針

(1) 基本的な方針

- ・建物や付随する設備に不具合・故障が生じる以前に、修繕又は交換し、機能・性能を所定の状態に維持する予防保全の考え方を取り入れる。
- ・点検・診断結果等を基に、計画的で効果的な維持保全に努めるとともに、建物の平均使用年数の延長やライフサイクルコストの縮減に努める。

(2) その他特記事項

--

4 対策の内容と実施時期、概算費用

※UD：ユニバーサルデザイン

年度	修繕等の内容	概算費用(百万円)	
		長寿命化事業	UD化事業
R1	階段昇降機設置		2
R3	誘導ブロッック設置、オストメイト・トイレ洋式化改修(設計・工事)		8
R3	外壁改修(設計・工事)	12	
R5	冷暖房設備改修(設計)	3	
R6	冷暖房設備改修(工事)	21	
	計	36	10

4 対策の内容と実施時期、概算費用

年度	修繕等の内容	概算費用 (百万円)	
		長寿命化事業	UD化事業
計		0	0

「岐阜県公共施設等総合管理基本方針」に基づく個別施設計画  
(飛騨運転者講習センター)

施設類型	警察施設
------	------

1 施設の概要

施設名称	飛騨運転者講習センター
所在地	高山市大新町5丁目68番1
施設延面積	676.44㎡
建設年月	平成11年12月
構造	木造
階数	2階建て

2 対象建物と主要部位の状態

名称	建設年月	延面積 (㎡)	耐震診断等の結果	主要部位の状態		点検の実施時期
				屋上・屋根	外壁	
庁舎	平成11年12月	676.44	新耐震基準	A	A	-

【凡例】 A…概ね良好、B…部分的に劣化(安全上、機能上、問題なし)、  
C…部分的に劣化(安全上、機能上、不具合発生の見し、D…早急に対応する必要がある)

3 維持保全に係る対応方針

(1) 基本的な方針

- ・建物や付随する設備に不具合・故障が生じる以前に、修繕又は交換し、機能・性能を所定の状態に維持する予防保全の考え方を取り入れる。
- ・点検・診断結果等を基に、計画的で効率的な維持保全に努めるとともに、建物の平均使用年数の延長やライフサイクルコストの縮減に努める。

(2) その他特記事項

--

4 対策の内容と実施時期、概算費用

※U D : コニバーサルデザイン

年度	修繕等の内容	概算費用 (百万円)	
		長寿命化事業	UD化事業
H29	給排水衛生設備 (配管類) 改修	96	
R1	屋上防水改修	17	
R1	空調設備改修	154	
R3	非常用発電設備改修 (設計)	4	
R4	非常用発電設備改修 (工事)	39	
R4	誘導ブロック設置、オーストメイト対応改修 (設計・工事)		3
	計	310	3

「岐阜県公共施設等総合管理基本方針」に基づく個別施設計画  
(岐阜中警察署)

施設類型	警察施設
------	------

1 施設の概要

施設名称	岐阜中警察署
所在地	岐阜市美江寺町2丁目10番地
施設延面積	7,631.06㎡
建設年月	昭和50年12月
構造	鉄骨鉄筋コンクリート造
階数	6階建て

2 対象建物と主要部位の状態

名称	建設年月	延面積 (㎡)	耐震診断等の結果	主要部位の状態		点検の実施時期
				屋上・屋根	外壁	
本館	昭和50年12月	6,352.92	診断の結果耐震性有	C	C	平成29年度
地下駐車場	昭和51年10月	1,278.14	—	B	B	平成29年度

【凡例】 A…概ね良好、B…部分的に劣化 (安全上、機能上、問題なし)、  
C…部分的に劣化 (安全上、機能上、不具合発生の兆し)、D…早急に対応する必要がある

3 維持保全に係る対応方針

(1) 基本的な方針

・建物や付随する設備に不具合・故障が生じる以前に、修繕又は交換し、機能・性能を所定の状態に維持する予防保全の考え方を取り入れる。  
・点検・診断結果等を基に、計画的で効果的な維持保全に努めるとともに、建物の平均使用年数の延長やライフサイクルコストの縮減に努める。

(2) その他特記事項

--

4 対策の内容と実施時期、概算費用

※UD：ユニバーサルデザイン

年度	修繕等の内容	概算費用 (百万円)	
		長寿命化事業	UD化事業
計		0	0

「岐阜県公共施設等総合管理基本方針」に基づく個別施設計画  
(岐阜南警察署)

施設類型	警察施設
------	------

1 施設の概要

施設名称	岐阜南警察署
所在地	岐阜市西詰菱野一丁目8番地
施設延面積	4,974.73㎡
建設年月	平成28年7月
構造	鉄筋コンクリート造 5階建て

2 対象建物と主要部位の状態

名称	建設年月	延面積 (㎡)	耐震診断等の結果	主要部位の状態		点検の実施時期
				屋上・屋根	外壁	
庁舎	平成28年7月	3,522.16	新耐震基準	A	A	令和元年度
倉庫・道場	平成28年7月	1,452.57	新耐震基準	A	A	-

【凡例】A…概ね良好、B…部分的に劣化(安全上、機能上、問題なし)、C…部分的に劣化(安全上、機能上、不具合発生の兆し)、D…早急に対応する必要がある

3 維持保全に係る対応方針

(1) 基本的な方針

・建物や付随する設備に不具合・故障が生じる以前に、修繕又は交換し、機能・性能を所定の状態に維持する予防保全の考え方を取り入れる。  
・点検・診断結果等を基に、計画的で効率的な維持保全に努めるとともに、建物の平均使用年数の延長やライフサイクルコストの縮減に努める。

(2) その他特記事項

--

4 対策の内容と実施時期、概算費用

※UD：ユニバーサルデザイン

年度	修繕等の内容	概算費用 (百万円)	
		長寿命化事業	UD化事業
計		0	0

「岐阜県公共施設等総合管理基本方針」に基づく個別施設計画  
(岐阜北警察署)

施設類型	警察施設
------	------

1 施設の概要

施設名称	岐阜北警察署
所在地	岐阜県市上土居二丁目2番地15
施設延面積	3,923.30㎡
建設年月	平成23年2月
構造階数	鉄筋コンクリート造 4階建て

2 対象建物と主要部位の状態

名称	建設年月	延面積 (㎡)	耐震診断等の結果	主要部位の状態		点検の実施時期
				屋上・屋根	外壁	
庁舎	平成23年2月	3,923.30	新耐震基準	A	C	-

【凡例】 A…概ね良好、B…部分的に劣化(安全上、機能上、問題なし)、C…部分的に劣化(安全上、機能上、不具合発生の兆し)、D…早急に対応する必要がある

3 維持保全に係る対応方針

- (1) 基本的な方針
- ・建物や付随する設備に不具合・故障が生じる以前に、修繕又は交換し、機能・性能を所定の状態に維持する予防保全の考え方を取り入れる。
  - ・点検・診断結果等を基に、計画的で効果的な維持保全に努めるとともに、建物の平均使用年数の延長やライフサイクルコストの縮減に努める。
- (2) その他特記事項
- |  |
|--|
|  |
|--|

4 対策の内容と実施時期、概算費用

※U D：ユニバーサルデザイン

年度	修繕等の内容	概算費用 (百万円)	
		長寿命化事業	U D化事業
H30	給排水衛生設備改修	33	
R3	空調設備改修 (設計・工事)	48	
R3	誘導ブロック設置、オストメイト設置 (設計・工事)		3
	計	81	3

「岐阜県公共施設等総合管理基本方針」に基づく個別施設計画  
(各務原警察署)

施設類型	警察施設
------	------

1 施設の概要

施設名称	各務原警察署
所在地	各務原市藤原中央町2丁目1番3
施設延面積	1,359.30㎡
建設年月	昭和52年8月
構造	鉄筋コンクリート造
階数	3階建て

2 対象建物と主要部位の状態

名称	建設年月	延面積 (㎡)	耐震診断等の結果	主要部位の状態		点検の実施時期
				屋上・屋根	外壁	
庁舎	昭和52年8月	1,359.30	耐震補強済	A	A	-

【凡例】 A…概ね良好、B…部分的に劣化 (安全上、機能上、問題なし)、  
C…部分的に劣化 (安全上、機能上、不具合発生の兆し、D…早急に対応する必要がある

3 維持保全に係る対応方針

(1) 基本的な方針

・建物や付随する設備に不具合・故障が生じる以前に、修繕又は交換し、機能・性能を所定の状態に維持する予防保全の考え方を取り入れる。  
・点検・診断結果等を基に、計画的で効果的な維持保全に努めるとともに、建物の平均使用年数の延長やライフサイクルコストの縮減に努める。

(2) その他特記事項

--



「岐阜県公共施設等総合管理基本方針」に基づく個別施設計画  
(岐阜羽鳥警察署)

施設類型	警察施設
------	------

1 施設の概要

施設名称	岐阜羽鳥警察署
所在地	岐阜県市柳津町梅松3丁目108番
施設延面積	2,099.77㎡
建設年月	昭和48年7月
構造	鉄筋コンクリート造
階数	4階建て

2 対象建物と主要部位の状態

名称	建設年月	延面積 (㎡)	耐震診断等 の結果	主要部位の状態		点検の 実施時期
				屋上・屋根	外壁	
庁舎	昭和48年7月	1,492.96	耐震補強済	B	B	-
別館	平成10年3月	606.81	耐震基準	B	B	-

【凡例】 A…概ね良好、B…部分的に劣化(安全上、機能上、問題なし)、  
C…部分的に劣化(安全上、機能上、不具合発生の兆し、D…早急に対応する必要がある

3 維持保全に係る対応方針

(1) 基本的な方針

・建物や付随する設備に不具合・故障が生じる以前に、修繕又は交換し、機能・性能を所定の状態に維持する予防保全の考え方を取り入れる。  
・点検・診断結果等を基に、計画的で効果的な維持保全に努めるとともに、建物の平均使用年数の延長やライフサイクルコストの縮減に努める。

(2) その他特記事項

--

4 対策の内容と実施時期、概算費用

※U D : ユニバーサルデザイン

年度	修繕等の内容	概算費用(百万円)	
		長寿命化事業	UD化事業
H30	給排水衛生設備改修(庁舎)	34	
R2	空調設備改修(別館)(設計・工事)	14	
R3	誘導ブロッック設置、オーストメイト対応(設計・工事)		3
R4	屋上防水・外壁改修(別館)(設計・工事)	23	
R6	再整備	2	
	計	73	3

4 対策の内容と実施時期、概算費用

年度	修繕等の内容	概算費用 (百万円)	
		長寿命化事業	UD化事業
R2	給排水衛生設備改修 (庁舎) (設計・工事)	31	
R2	オストメイト対応、トイレ洋式化改修 (設計・工事)		8
R3	空調設備改修 (分庁舎) (設計・工事)	16	
R4	屋上防水改修 (庁舎) (設計・工事)	13	
R4	外壁・屋上防水改修 (分庁舎) (設計・工事)	26	
R4	誘導ブロック設置 (設計・工事)		1
R5	受変電設備改修 (庁舎) (設計)	2	
R6	受変電設備改修 (庁舎) (工事)	13	
R6	空調設備改修 (庁舎) (設計)	3	
計		104	9

「岐阜県公共施設等総合管理基本方針」に基づく個別施設計画  
(北方警察署)

施設類型	警察施設
------	------

1 施設の概要

施設名称	北方警察署
所在地	岐阜県北方町北方字赤貫川通3219番27
施設延面積	1,868.89㎡
建設年月	昭和54年3月
構造	鉄筋コンクリート造
階数	3階建て

2 対象建物と主要部位の状態

名称	建設年月	延面積 (㎡)	耐震診断等の結果	主要部位の状態		点検の実施時期
				屋上・屋根	外壁	
庁舎	昭和54年3月	1,184.53	診断の結果東側継ぎ有	B	C	-
分庁舎	平成12年6月	684.36	新耐震基準	B	C	-

【凡例】 A…概ね良好、B…部分的に劣化 (安全上、機能上、問題なし)、  
C…部分的に劣化 (安全上、機能上、不具合発生の兆し、D…早急に対応する必要がある

3 維持保全に係る対応方針

(1) 基本的な方針

・建物や付随する設備に不具合・故障が生じる以前に、修繕又は交換し、機能・性能を所定の状態に維持する予防保全の考え方を取り入れる。  
・点検・診断結果等を基に、計画的で効果的な維持保全に努めるとともに、建物の平均使用年数の延長やライフサイクルコストの縮減に努める。

(2) その他特記事項

--

「岐阜県公共施設等総合管理基本方針」に基づく個別施設計画  
(山県警察署)

施設類型	警察施設
------	------

1 施設の概要

施設名称	山県警察署
所在地	山県市高富字井戸尻2383番1
施設延面積	1,262.20㎡
建設年月	昭和61年7月
構造	鉄筋コンクリート造
階数	3階建て

2 対象建物と主要部位の状態

名称	建設年月	延面積 (㎡)	耐震診断等 の結果	主要部位の状態		点検の 実施時期
				屋上・屋根	外壁	
庁舎	昭和61年7月	1,262.20	新耐震基準	C	B	-

【凡例】 A…概ね良好、B…部分的に劣化(安全上、機能上、問題なし)、  
C…部分的に劣化(安全上、機能上、不具合発生の兆し、D…早急に対応する必要がある

3 維持保全に係る対応方針

(1) 基本的な方針

・建物や付随する設備に不具合・故障が生じる以前に、修繕又は交換し、機能・性能を所定の状態に維持する予保全の考え方を取り入れる。  
・点検・診断結果等を基に、計画的で効果的な維持保全に努めるとともに、建物の平均使用年数の延長やライフサイクルコストの縮減に努める。

(2) その他特記事項

--

4 対策の内容と実施時期、概算費用

※UD：ユニバーサルデザイン

年度	修繕等の内容	概算費用(百万円)	
		長寿命化事業	UD化事業
R1	屋上防水・外壁改修	100	
R5	給排水衛生設備改修(設計)	3	
R6	給排水衛生設備改修(工事)	28	
R6	誘導ブロック設置、オストメイト対応・トイレ洋式化改修(設計・工事)		8
	計	131	8

4 対策の内容と実施時期、概算費用

※UD：ユニバーサルデザイン

年度	修繕等の内容	概算費用 (百万円)	
		長寿命化事業	UD化事業
R2	歩道ブロック設置、オストメイト対応、トイレ洋式化改修 (庁舎) (設計・工事)		4
R2	歩道ブロック・スロープ設置、車いす用トイレ、トイレ洋式化改修 (別館) (設計・工事)		12
R4	再整備	2	
R5	再整備	72	
R6	再整備	167	
	計	241	16

「岐阜県公共施設等総合管理基本方針」に基づく個別施設計画  
(大垣警察署)

施設類型	警察施設
------	------

1 施設の概要

施設名称	大垣警察署
所在地	大垣市江崎町字流池422番10
施設延面積	4,696.18㎡
建設年月	昭和45年9月
構造	鉄筋コンクリート造
階数	3階建て

2 対象建物と主要部位の状態

名称	建設年月	延面積 (㎡)	耐震診断等の結果	主要部位の状態		点検の実施時期
				屋上・屋根	外壁	
庁舎	昭和45年9月	2,419.55	耐震補強済	B	C	-
分庁舎3	平成13年10月	1,162.87	新耐震基準	B	C	-
道場車庫	昭和45年9月	600.00	耐震補強済	A	A	-
別館	昭和58年3月	513.76	新耐震基準	B	B	-

【凡例】 A…概ね良好、B…部分的に劣化 (安全上、機能上、問題なし)、  
C…部分的に劣化 (安全上、機能上、不具合発生の兆し、D…早急に対応する必要がある)

3 維持保全に係る対応方針

(1) 基本的な方針

・建物や付随する設備に不具合・故障が生じる以前に、修繕又は交換し、機能・性能を所定の状態に維持する予防保全の考え方を取り入れる。  
・点検・診断結果等を基に、計画的で効率的な維持保全に努めるとともに、建物の平均使用年数の延長やライフサイクルコストの縮減に努める。

(2) その他特記事項

--

「岐阜県公共施設等総合管理基本方針」に基づく個別施設計画  
(海津警察署)

施設類型	警察施設
------	------

1 施設の概要

施設名称	海津警察署
所在地	海津市海津町福岡字佐武341番地2
施設延面積	1,262.35㎡
建設年月	昭和56年7月
構造	鉄筋コンクリート造
階数	3階建て

2 対象建物と主要部位の状態

名称	建設年月	延面積 (㎡)	耐震診断等 の結果	主要部位の状態		点検の 実施時期
				屋上・屋根	外壁	
庁舎	昭和56年7月	1,262.35	診断の結果耐震性有	A	A	-

【凡例】 A…概ね良好、B…部分的に劣化(安全上、機能上、問題なし)、  
C…部分的に劣化(安全上、機能上、不具合発生の兆し)、D…早急に対応する必要がある

3 維持保全に係る対応方針

(1) 基本的な方針

・建物や付随する設備に不具合・故障が生じる以前に、修繕又は交換し、機能・性能を所定の状態に維持する予防保全の考え方を取り入れる。  
・点検・診断結果等を基に、計画的で効果的な維持保全に努めるとともに、建物の平均使用年数の延長やライフサイクルコストの縮減に努める。

(2) その他特記事項

--

4 対策の内容と実施時期、概算費用

※U D : ユニバーサルデザイン

年度	修繕等の内容	概算費用(百万円)	
		長寿命化事業	UD化事業
H29	外壁仕上げ、シーリング等改修	58	
R1	冷暖房設備改修	49	
R2	給排水衛生設備改修(設計・工事)	32	
	経年プロック設置、車いす用専用トイレ設置、トイレ洋式化改修(設計・工事)		10
	計	139	10

### 4 対策の内容と実施時期、概算費用

※UD：ユニバーサルデザイン

年度	修繕等の内容	概算費用(百万円)	
		長寿命化事業	UD化事業
R2	給排水衛生設備改修(設計・工事)	40	
R2	誘導ブロック設置、車いす使用専用トイレ設置、トイレ洋式化改修(設計・工事)		10
	計	40	10

### 「岐阜県公共施設等総合管理基本方針」に基づく個別施設計画

(養老警察署)

施設類型	警察施設
------	------

#### 1 施設の概要

施設名称	養老警察署
所在地	岐阜県養老町石畑字関鎮1149番1
施設延面積	888.85㎡
建設年月	昭和55年3月
構造	鉄筋コンクリート造
階数	3階建て

#### 2 対象建物と主要部位の状態

名称	建設年月	延面積 (㎡)	耐震診断等 の結果	主要部位の状態		点検の 実施時期
				屋上・屋根	外壁	
庁舎	昭和55年3月	888.85	診断の結果耐震性有	A	B	-

【凡例】 A…概ね良好、B…部分的に劣化(安全上、機能上、問題なし)、  
C…部分的に劣化(安全上、機能上、不具合発生の兆し)、D…早急に対応する必要がある

#### 3 維持保全に係る対応方針

##### (1) 基本的な方針

・建物や付随する設備に不具合・故障が生じる以前に、修繕又は交換し、機能・性能を所定の状態に維持する予防保全の考え方を取り入れる。  
・点検・診断結果等を基に、計画的で効果的な維持保全に努めるとともに、建物の平均使用年数の延長やライフサイクルコストの縮減に努める。

##### (2) その他特記事項

「岐阜県公共施設等総合管理基本方針」に基づく個別施設計画  
(垂井警察署)

施設類型	警察施設
------	------

1 施設の概要

施設名称	垂井警察署
所在地	岐阜県垂井町宮代字四辻2875番1
施設延面積	1,184.71㎡
建設年月	昭和57年8月
構造	鉄筋コンクリート造
階数	3階建て

2 対象建物と主要部位の状態

名称	建設年月	延面積 (㎡)	耐震診断等 の結果	主要部位の状態		点検の 実施時期
				屋上・屋根	外壁	
庁舎	昭和57年8月	1,184.71	新耐震基準	A	A	-

【凡例】 A…概ね良好、B…部分的に劣化(安全上、機能上、問題なし)、  
C…部分的に劣化(安全上、機能上、不具合発生の兆し)、D…早急に対応する必要がある

3 維持保全に係る対応方針

(1) 基本的な方針

・建物や付随する設備に不具合・故障が生じる以前に、修繕又は交換し、機能・性能を所定の状態に維持する予防保全の考え方を取り入れる。  
・点検・診断結果等を基に、計画的で効果的な維持保全に努めるとともに、建物の平均使用年数の延長やライフサイクルコストの縮減に努める。

(2) その他特記事項

--

4 対策の内容と実施時期、概算費用

※U D : ユニバーサルデザイン

年度	修繕等の内容	概算費用(百万円)	
		長寿命化事業	UD化事業
H29	外壁改修	23	
R3	給排水衛生設備改修(設計・工事)	30	
R3	誘導ブロック設置、オストメイト対応、トイレ洋式化改修(設計・工事)		6
	計	53	6

4 対策の内容と実施時期、概算費用

※UD：ユニバーサルデザイン

年度	修繕等の内容	概算費用 (百万円)	
		長寿命化事業	UD化事業
R4	誘導ブロック設置、オストメイト対応改修 (設計・工事)		3
	計	0	3

「岐阜県公共施設等総合管理基本方針」に基づく個別施設計画  
(揖斐警察署)

施設類型	警察施設
------	------

1 施設の概要

施設名称	揖斐警察署
所在地	岐阜県揖斐郡妻川町上南字森本4番5
施設延面積	1,238.76㎡
建設年月	昭和49年3月
構造	鉄筋コンクリート造
階数	3階建て

2 対象建物と主要部位の状態

名称	建設年月	延面積 (㎡)	耐震診断等の結果	主要部位の状態		点検の実施時期
				屋上・屋根	外壁	
庁舎	昭和49年3月	1,238.76	耐震補強済	A	A	-

【凡例】 A…概ね良好、B…部分的に劣化 (安全上、機能上、問題なし)、  
C…部分的に劣化 (安全上、機能上、不具合発生の兆し、D…早急に対応する必要がある

3 維持保全に係る対応方針

(1) 基本的な方針

・建物や付随する設備に不具合・故障が生じる以前に、修繕又は交換し、機能・性能を所定の状態に維持する予防保全の考え方を取り入れる。  
・点検・診断結果等を基に、計画的で効果的な維持保全に努めるとともに、建物の平均使用年数の延長やライフサイクルコストの縮減に努める。

(2) その他特記事項

--



4 対策の内容と実施時期、概算費用

※U D：ユニバーサルデザイン

年度	修繕等の内容	概算費用(百万円)	
		長寿命化事業	UD化事業
H29	空調和設備(熱源設備)改修	31	
R2	屋上防水・外壁改修(設計・工事)	62	
R2	受変電設備改修(設計・工事)	18	
R2	経路ブロック・手間設置、オストメイト対応、トイレ洋式化改修(設計・工事)		9
R6	給排水設備改修(設計)	3	
	計	114	9

「岐阜県公共施設等総合管理基本方針」に基づく個別施設計画  
(関警察署)

施設類型	警察施設
------	------

1 施設の概要

施設名称	関警察署
所在地	岐阜市下有知字才楽坊106番8
施設延面積	1,491.57㎡
建設年月	平成元年7月
構造	鉄筋コンクリート造
階数	3階建て

2 対象建物と主要部位の状態

名称	建設年月	延面積 (㎡)	耐震診断等 の結果	主要部位の状態		点検の 実施時期
				屋上・屋根	外壁	
庁舎	平成元年7月	1,491.57	新耐震基準	C	C	-

【凡例】 A…概ね良好、B…部分的に劣化(安全上、機能上、問題なし)、  
C…部分的に劣化(安全上、機能上、不具合発生の兆し、D…早急に対応する必要がある

3 維持保全に係る対応方針

(1) 基本的な方針

・建物や付随する設備に不具合・故障が生じる以前に、修繕又は交換し、機能・性能を所定の状態に維持する予防保全の考え方を取り入れる。  
・点検・診断結果等を基に、計画的で効果的な維持保全に努めるとともに、建物の平均使用年数の延長やライフサイクルコストの縮減に努める。

(2) その他特記事項

--

「岐阜県公共施設等総合管理基本方針」に基づく個別施設計画  
(郡上警察署)

施設類型	警察施設
------	------

1 施設の概要

施設名称	郡上警察署
所在地	岐阜県郡上市八幡町中坪3丁目3番1
施設延面積	1,661.22㎡
建設年月	平成10年10月
構造	鉄筋コンクリート造
階数	3階建て

2 対象建物と主要部位の状態

名称	建設年月	延面積 (㎡)	耐震診断等 の結果	主要部位の状態		点検の 実施時期
				屋上・屋根	外壁	
庁舎	平成10年10月	1,661.22	新耐震基準	B	C	-

【凡例】 A…概ね良好、B…部分的に劣化(安全上、機能上、問題なし)、  
C…部分的に劣化(安全上、機能上、不具合発生の兆し)、D…早急に対応する必要がある

3 維持保全に係る対応方針

(1) 基本的な方針

・建物や付随する設備に不具合・故障が生じる以前に、修繕又は交換し、機能・性能を所定の状態に維持する予防保全の考え方を取り入れる。  
・点検・診断結果等を基に、計画的で効果的な維持保全に努めるとともに、建物の平均使用年数の延長やライフサイクルコストの縮減に努める。

(2) その他特記事項

--

4 対策の内容と実施時期、概算費用

※U D : ユニバーサルデザイン

年度	修繕等の内容	概算費用(百万円)	
		長寿命化事業	UD化事業
R2	空調設備改修(設計・工事)	105	
R4	屋上防水・外壁改修(設計)	3	
R4	受変電設備改修(設計)	2	
R5	屋上防水・外壁改修(工事)	50	
R5	受変電設備改修(工事)	13	
R5	誘導プロック設置、オーストメイト対応改修(設計・工事)		2
	計	173	2

4 対策の内容と実施時期、概算費用

※U D：ユニバーサルデザイン

年度	修繕等の内容	概算費用 (百万円)	
		長寿命化事業	UD化事業
R1	給排水衛生設備改修	22	
R1	オストメイト対応、トイレ洋式化改修		7
R2	空調設備改修 (設計・工事)	14	
R4	誘導ブロック設置 (設計・工事)		1
	計	36	8

「岐阜県公共施設等総合管理基本方針」に基づく個別施設計画  
(加茂警察署)

施設類型	警察施設
------	------

1 施設の概要

施設名称	加茂警察署
所在地	美濃加茂市古井町下古井字大脇2610番1
施設延面積	1,614.06㎡
建設年月	昭和53年8月
構造	鉄筋コンクリート造
階数	3階建て

2 対象建物と主要部位の状態

名称	建設年月	延面積 (㎡)	耐震診断等の結果	主要部位の状態		点検の実施時期
				屋上・屋根	外壁	
庁舎	昭和53年8月	1,614.06	耐震補強済	B	C	-

【凡例】 A…概ね良好、B…部分的に劣化 (安全上、機能上、問題なし)、  
C…部分的に劣化 (安全上、機能上、不具合発生の兆し)、D…早急に対応する必要がある

3 維持保全に係る対応方針

(1) 基本的な方針

・建物や付随する設備に不具合・故障が生じる以前に、修繕又は交換し、機能・性能を所定の状態に維持する予防保全の考え方を取り入れる。  
・点検・診断結果等を基に、計画的で効果的な維持保全に努めるとともに、建物の平均使用年数の延長やライフサイクルコストの縮減に努める。

(2) その他特記事項

--

4 対策の内容と実施時期、概算費用

※U D：ユニバーサルデザイン

年度	修繕等の内容	概算費用(百万円)	
		長寿命化事業	UD化事業
R4	給排水衛生設備改修(庁舎)(設計)	3	
R5	給排水衛生設備改修(庁舎)(工事)	35	
R5	鉄骨フロック設置、オストメイト対応、トイレ洋式改修(庁舎)(設計・工事)		8
R6	屋上防水外壁改修(庁舎)(設計)	3	
R6	屋上防水外壁改修(分庁舎)(設計)	3	
	計	44	8

「岐阜県公共施設等総合管理基本方針」に基づく個別施設計画  
(可児警察署)

施設類型	警察施設
------	------

1 施設の概要

施設名称	可児警察署
所在地	可児市下恵土字清水13番2
施設延面積	3,055.12㎡
建設年月	平成17年11月
構造	鉄筋コンクリート造
階数	2階建て

2 対象建物と主要部位の状態

名称	建設年月	延面積 (㎡)	耐震診断等 の結果	主要部位の状態		点検の 実施時期
				屋上・屋根	外壁	
分庁舎	平成17年11月	1,638.10	新耐震基準	B	B	-
庁舎	昭和60年6月	1,417.02	新耐震基準	B	B	-

【凡例】 A…概ね良好、B…部分的に劣化(安全上、機能上、問題なし)、  
C…部分的に劣化(安全上、機能上、不具合発生の兆し)、D…早急に対応する必要がある

3 維持保全に係る対応方針

(1) 基本的な方針

・建物や付随する設備に不具合・故障が生じる以前に、修繕又は交換し、機能・性能を所定の状態に維持する予防保全の考え方を取り入れる。  
・点検・診断結果等を基に、計画的で効果的な維持保全に努めるとともに、建物の平均使用年数の延長やライフサイクルコストの縮減に努める。

(2) その他特記事項

--

「岐阜県公共施設等総合管理基本方針」に基づく個別施設計画  
(多治見警察署)

施設類型	警察施設
------	------

1 施設の概要

施設名称	多治見警察署
所在地	多治見市宝町6丁目65番
施設延面積	2,533.73㎡
建設年月	昭和44年8月
構造	鉄筋コンクリート造
階数	3階建て

2 対象建物と主要部位の状態

名称	建設年月	延面積 (㎡)	耐震診断等 の結果	主要部位の状態		点検の 実施時期
				屋上・屋根	外壁	
庁舎	昭和44年8月	1,571.77	診断の結果耐震性有 新耐震基準	C	A	-
分庁舎	平成25年5月	961.96		B	B	-

【凡例】 A…概ね良好、B…部分的に劣化(安全上、機能上、問題なし)、  
C…部分的に劣化(安全上、機能上、不具合発生の兆し、D…早急に対応する必要がある

3 維持保全に係る対応方針

(1) 基本的な方針

・建物や付随する設備に不具合・故障が生じる以前に、修繕又は交換し、機能・性能を所定の状態に維持する予防保全の考え方を取り入れる。  
・点検・診断結果等を基に、計画的で効果的な維持保全に努めるとともに、建物の平均使用年数の延長やライフサイクルコストの縮減に努める。

(2) その他特記事項

--

4 対策の内容と実施時期、概算費用

※U D : ユニバーサルデザイン

年度	修繕等の内容	概算費用(百万円)	
		長寿命化事業	UD化事業
R1	再整備	6	
R2	再整備	99	
R3	再整備	578	
R4	再整備	1,212	
R5	再整備	1,200	
R6	再整備	405	
	計	3,500	0

4 対策の内容と実施時期、概算費用

※UD：ユニバーサルデザイン

年度	修繕等の内容	概算費用 (百万円)	
		長寿命化事業	UD化事業
R5	屋上防水・外壁改修 (設計)	4	
R6	屋上防水・外壁改修 (工事)	58	
R6	故障ブロック・手間設置、オーストメイト対応・トイレ洋式化改修 (設計・工事)		5
R6	受変電設備改修 (設計)	2	
	計	64	5

「岐阜県公共施設等総合管理基本方針」に基づく個別施設計画  
(中津川警察署)

施設類型	警察施設
------	------

1 施設の概要

施設名称	中津川警察署
所在地	中津川市かやの木町259番2
施設延面積	1,947.06㎡
建設年月	平成12年12月
構造	鉄筋コンクリート造
階数	4階建て

2 対象建物と主要部位の状態

名称	建設年月	延面積 (㎡)	耐震診断等の結果	主要部位の状態		点検の実施時期
				屋上・屋根	外壁	
庁舎	平成12年12月	1,947.06	新耐震基準	C	B	-

【凡例】 A…概ね良好、B…部分的に劣化 (安全上、機能上、問題なし)、  
C…部分的に劣化 (安全上、機能上、不具合発生の兆し、D…早急に対応する必要がある

3 維持保全に係る対応方針

(1) 基本的な方針

・建物や付随する設備に不具合・故障が生じる以前に、修繕又は交換し、機能・性能を所定の状態に維持する予防保全の考え方を取り入れる。  
・点検・診断結果等を基に、計画的で効果的な維持保全に努めるとともに、建物の平均使用年数の延長やライフサイクルコストの縮減に努める。

(2) その他特記事項

--

4 対策の内容と実施時期、概算費用

※U D：ユニバーサルデザイン

年度	修繕等の内容	概算費用 (百万円)	
		長寿命化事業	UD化事業
H30	空調設備改修	29	
R3	受変電設備改修 (設計)	2	
R3	屋上防水・外壁改修 (設計)	3	
R4	受変電設備改修 (工事)	12	
R4	屋上防水・外壁改修 (工事)	39	
R4	誘導フロア設置、オストメイト対応、トイレ洋式化改修 (庁舎) (設計・工事)		5
R5	誘導フロア設置、オストメイト対応、トイレ洋式化改修 (法庁) (設計・工事)		8
	計	85	13

「岐阜県公共施設等総合管理基本方針」に基づく個別施設計画  
(恵那警察署)

施設類型	警察施設
------	------

1 施設の概要

施設名称	恵那警察署
所在地	岐阜県恵那市長島町正家字鷺田514番2
施設延面積	2,084.86㎡
建設年月	平成6年8月
構造	鉄筋コンクリート造
階数	3階建て

2 対象建物と主要部位の状態

名称	建設年月	延面積 (㎡)	耐震診断等の結果	主要部位の状態		点検の実施時期
				屋上・屋根	外壁	
庁舎	平成6年8月	1,211.83	新耐震基準	C	B	-
岩村警部交番	昭和62年7月	873.03	新耐震基準	B	C	-

【凡例】 A…概ね良好、B…部分的に劣化 (安全上、機能上、問題なし)、  
C…部分的に劣化 (安全上、機能上、不具合発生の兆し)、D…早急に対応する必要がある

3 維持保全に係る対応方針

(1) 基本的な方針

・建物や付随する設備に不具合・故障が生じる以前に、修繕又は交換し、機能・性能を所定の状態に維持する予防保全の考え方を取り入れる。  
・点検・診断結果等を基に、計画的で効果的な維持保全に努めるとともに、建物の平均使用年数の延長やライフサイクルコストの縮減に努める。

(2) その他特記事項

--

4 対策の内容と実施時期、概算費用

※UD：ユニバーサルデザイン

年度	修繕等の内容	概算費用(百万円)	
		長寿命化事業	UD化事業
H29	再整備	1,263	
H30	再整備	245	
	計	1,508	0

「岐阜県公共施設等総合管理基本方針」に基づく個別施設計画  
(高山警察署)

施設類型	警察施設
------	------

1 施設の概要

施設名称	高山警察署
所在地	高山市大新町5丁目68番地1
施設延面積	3,378.04㎡
建設年月	平成30年8月
構造	鉄筋コンクリート造
階数	4階建て

2 対象建物と主要部位の状態

名称	建設年月	延面積 (㎡)	耐震診断等 の結果	主要部位の状態		点検の 実施時期
				屋上・屋根	外壁	
新庁舎	平成30年8月	3,378.04	新耐震基準	A	A	-

【凡例】 A…概ね良好、B…部分的に劣化(安全上、機能上、問題なし)、  
C…部分的に劣化(安全上、機能上、不具合発生の兆し)、D…早急に対応する必要がある

3 維持保全に係る対応方針

(1) 基本的な方針

・建物や付随する設備に不具合・故障が生じる以前に、修繕又は交換し、機能・性能を所定の状態に維持する予防保全の考え方を取り入れる。  
・点検・診断結果等を基に、計画的で効率的な維持保全に努めるとともに、建物の平均使用年数の延長やライフサイクルコストの縮減に努める。

(2) その他特記事項

--



「岐阜県公共施設等総合管理基本方針」に基づく個別施設計画  
(下呂警察署)

施設類型	警察施設
------	------

1 施設の概要

施設名称	下呂警察署
所在地	下呂市萩原町萩原字中島1572番13
施設延面積	2,257.54㎡
建設年月	昭和56年7月
構造	鉄筋コンクリート造
階数	3階建て

2 対象建物と主要部位の状態

名称	建設年月	延面積 (㎡)	耐震診断等 の結果	主要部位の状態		点検の 実施時期
				屋上・屋根	外壁	
庁舎	昭和56年7月	1,265.57	耐震補強済	A	A	-
金山警部交番	昭和49年3月	991.97	診断の結果耐震性有	B	C	-

【凡例】 A…概ね良好、B…部分的に劣化(安全上、機能上、問題なし)、  
C…部分的に劣化(安全上、機能上、不具合発生の兆し)、D…早急に対応する必要がある

3 維持保全に係る対応方針

(1) 基本的な方針

・建物や付随する設備に不具合・故障が生じる以前に、修繕又は交換し、機能・性能を所定の状態に維持する予防保全の考え方を取り入れる。  
・点検・診断結果等を基に、計画的で効果的な維持保全に努めるとともに、建物の平均使用年数の延長やライフサイクルコストの縮減に努める。

(2) その他特記事項

--

4 対策の内容と実施時期、概算費用

※U D : ユニバーサルデザイン

年度	修繕等の内容	概算費用(百万円)	
		長寿命化事業	UD化事業
R2	給排水衛生設備改修(庁舎)(設計・工事)	38	
R2	耐震ブロック取置、車いす専用トイレ・トイレ洋式化改修(庁舎)(設計・工事)		10
R3	外壁・屋上防水改修(金山)(設計)	3	
R4	外壁・屋上防水改修(金山)(工事)	35	
R4	耐震ブロック取置、車いす専用トイレ・トイレ洋式化改修(金山)(設計・工事)		10
R5	空調設備改修(庁舎)(設計)	3	
R6	空調設備改修(庁舎)(工事)	28	
	計	107	20

4 対策の内容と実施時期、概算費用

年度	修繕等の内容	概算費用 (百万円)	
		長寿命化事業	UD化事業
H30	屋上防水・外壁改修 (庁舎)	81	
R3	給排水衛生設備改修 (庁舎) (設計・工事)	30	
R3	屋上防水・外壁改修 (神岡警部交番) (設計・工事)	37	
R3	受変電設備改修 (神岡警部交番) (設計・工事)	15	
R3	誘導ブロック設置、車いす使用者用トイレ・トイレ洋式化改修 (庁舎) (設計・工事)		11
R3	誘導ブロック設置、オストメイト対応改修 (神岡警部交番) (設計・工事)		3
	計	163	14

「岐阜県公共施設等総合管理基本方針」に基づく個別施設計画  
(飛騨警察署)

施設類型	警察施設
------	------

1 施設の概要

施設名称	飛騨警察署
所在地	飛騨市古川町朝開町1401番
施設延面積	2,459.37㎡
建設年月	昭和59年2月
構造	鉄筋コンクリート造
階数	3階建て

2 対象建物と主要部位の状態

名称	建設年月	延面積 (㎡)	耐震診断等の結果	主要部位の状態		点検の実施時期
				屋上・屋根	外壁	
庁舎	昭和59年2月	1,096.10	新耐震基準	A	A	-
神岡警部交番	平成8年9月	1,363.27	新耐震基準	B	B	-

【凡例】 A…概ね良好、B…部分的に劣化 (安全上、機能上、問題なし)、  
C…部分的に劣化 (安全上、機能上、不具合発生の兆し)、D…早急に対応する必要がある

3 維持保全に係る対応方針

(1) 基本的な方針

・建物や付随する設備に不具合・故障が生じる以前に、修繕又は交換し、機能・性能を所定の状態に維持する予防保全の考え方を取り入れる。  
・点検・診断結果等を基に、計画的で効果的な維持保全に努めるとともに、建物の平均使用年数の延長やライフサイクルコストの縮減に努める。

(2) その他特記事項

--

4 対策の内容と実施時期、概算費用

※UD：ユニバーサルデザイン

年度	修繕等の内容	概算費用 (百万円)	
		長寿命化事業	UD化事業
計		0	0

「岐阜県公共施設等総合管理基本方針」に基づく個別施設計画  
(岐阜高等学校)

施設類型 高等学校・特別支援学校

1 施設の概要

施設名称	岐阜高等学校
所在地	岐阜市大瀬場3丁目1番地
施設延面積	14,553.93㎡
建設年月	平成22年8月
構造	鉄骨筋コンクリート造 4階建て

2 対象建物と主要部位の状態

名称	建設年月	延面積 (㎡)	耐震診断等の結果	主要部位の状態		点検の実施時期
				屋上・屋根	外壁	
校舎棟	平成22年8月	7,698.88	新耐震基準	C	B	平成29年度
校舎 (特別教室棟)	昭和55年3月	4,402.34	診断の結果耐震性有	B	B	平成29年度
屋内運動場	平成24年2月	2,452.71	新耐震基準	B	B	平成29年度

【凡例】 A…概ね良好、B…部分的に劣化 (安全上、機能上、問題なし)、  
C…部分的に劣化 (安全上、機能上、不具合発生の兆し、D…早急に対応する必要がある)

3 維持保全に係る対応方針

(1) 基本的な方針

建物の長寿命化を図る観点から、建築後25年目及び45年目を基準として、予防保全的大規模改修工事を実施する。  
なお、大規模改修工事にあたっては建物劣化状況等を勘案し、実施時期を決定する。

(2) その他特記事項

「岐阜県公共施設等総合管理基本方針」に基づく個別施設計画  
(岐阜北高等学校)

施設類型 高等学校・特別支援学校

1 施設の概要

施設名称	岐阜北高等学校
所在地	岐阜県市川町清水1841番地11
施設延面積	11,378.80㎡
建設年月	昭和44年4月
構造	鉄筋コンクリート造
階数	4階建て

2 対象建物と主要部位の状態

名称	建設年月	延面積 (㎡)	耐震診断等 の結果	主要部位の状態		点検の 実施時期
				屋上・屋根	外壁	
英知館(管理・特別棟)	昭和44年4月	3,514.53	耐震補強済	C	C	令和元年度
体育館武道場	平成12年6月	3,196.00	新耐震基準	B	C	令和元年度
生命館(普通教室棟)	平成21年2月	4,085.68	新耐震基準	C	C	令和元年度
特別教室棟	平成1年3月	582.59	新耐震基準	D	D	令和元年度

【凡例】 A…概ね良好、B…部分的に劣化(安全上、機能上、問題なし)、  
C…部分的に劣化(安全上、機能上、不具合発生の兆し、D…早急に対応する必要がある

3 維持保全に係る対応方針

(1) 基本的な方針

建物の長寿命化を図る観点から、建築後25年目及び45年目を基準として、予防保全的大規模改修工事を実施する。  
なお、大規模改修工事にあたっては建物劣化状況等を勘案し、実施時期を決定する。

(2) その他特記事項

4 対策の内容と実施時期、概算費用

※U D : ユニバーサルデザイン

年度	修繕等の内容	概算費用(百万円)	
		長寿命化事業	UD化事業
H30	英知館/大規模改修(設計)	5	
R1	英知館/空調設備改修(工事)	2	
R2	英知館/大規模改修(工事)	113	
R2	特別教室棟/大規模改修(設計)	5	
R3	特別教室棟/大規模改修(工事)	68	
	計	193	0

「岐阜県公共施設等総合管理基本方針」に基づく個別施設計画  
(長良高等学校)

施設類型 高等学校・特別支援学校

1 施設の概要

施設名称	長良高等学校
所在地	岐阜県市良字西後町1716番地1
施設延面積	10,717.96㎡
建設年月	昭和40年3月
構造	鉄筋コンクリート造
階数	4階建て

2 対象建物と主要部位の状態

名称	建設年月	延面積 (㎡)	耐震診断等 の結果	主要部位の状態		点検の 実施時期
				屋上・屋根	外壁	
北舎(第2本館)	昭和40年3月	4,278.22	耐震補強済	B	D	令和元年度
南舎(管理教室棟)	昭和62年6月	3,559.74	新耐震基準	B	B	令和元年度
屋体武道場	平成2年10月	2,880.00	新耐震基準	B	C	令和元年度

【凡例】 A…概ね良好、B…部分的に劣化(安全上、機能上、問題なし)、  
C…部分的に劣化(安全上、機能上、不具合発生の兆し、D…早急に対応する必要がある

3 維持保全に係る対応方針

(1) 基本的な方針

建物の長寿命化を図る観点から、建築後25年目及び45年目を基準として、予防保全的大規模改修工事を実施する。  
なお、大規模改修工事にあたっては建物劣化状況等を勘案し、実施時期を決定する。

(2) その他特記事項

4 対策の内容と実施時期、概算費用

※UD：ユニバーサルデザイン

年度	修繕等の内容	概算費用(百万円)	
		長寿命化事業	UD化事業
R1	屋体武道場/大規模改修(設計)	7	
R3	屋体武道場/大規模改修(工事)	274	
R3	屋体武道場/上記関連UD：トイレ洋式化(工事)		13
R3	北舎/大規模改修(設計)	21	
R4	北舎/大規模改修(工事)	486	
R4	北舎/上記関連UD：トイレ洋式化(工事)		91
	計	788	104

4 対策の内容と実施時期、概算費用

年度	修繕等の内容	概算費用 (百万円)	
		長寿命化事業	U D 化事業
H30	北舎/基本計画策定	2	
R3	北舎/プロポーザル	62	
R4	北舎/設計	93	
R5	北舎/改築工事	604	
R6	北舎/改築工事	1,409	
	計	2,170	0

「岐阜県公共施設等総合管理基本方針」に基づく個別施設計画  
(岐山高等学校)

施設類型 高等学校・特別支援学校

1 施設の概要

施設名称	岐山高等学校
所在地	岐阜県岐阜市長良字小山田2587番地1
施設延面積	11,767.90㎡
建設年月	昭和38年9月
構造	鉄筋コンクリート造
階数	4階建て

2 対象建物と主要部位の状態

名称	建設年月	延面積 (㎡)	耐震診断等の結果	主要部位の状態		点検の実施時期
				屋上・屋根	外壁	
北舎 (普通教室棟)	昭和38年9月	4,932.82	耐震補強済	A	A	平成29年度
体育館	平成17年3月	3,447.24	新耐震基準	A	B	平成29年度
本館棟	平成12年6月	3,387.84	新耐震基準	A	B	平成29年度

【凡例】 A…概ね良好、B…部分的に劣化 (安全上、機能上、問題なし)、  
C…部分的に劣化 (安全上、機能上、不具合発生の兆し、D…早急に対応する必要がある

3 維持保全に係る対応方針

(1) 基本的な方針

建物の長寿命化を図る観点から、建築後25年目及び45年目を基準として、予防保全的大規模改修工事を実施する。  
なお、大規模改修工事にあたっては建物劣化状況等を勘案し、実施時期を決定する。

(2) その他特記事項

北舎 (昭和38年9月建築) については、令和10年に建築から65年を迎えるが、建物躯体の老朽化が著しいため、学校運営における安全確保のためにも改築工事を実施する。

「岐阜県公共施設等総合管理基本方針」に基づく個別施設計画  
(加納高等学校)

施設類型	高等学校・特別支援学校
------	-------------

1 施設の概要

施設名称	加納高等学校
所在地	岐阜県加納南陽町3丁目17番地
施設延面積	12,515.76㎡
建設年月	昭和44年7月
構造	鉄筋コンクリート造
階数	4階建て

※UD：ユニバーサルデザイン

4 対策の内容と実施時期、概算費用

年度	修繕等の内容	概算費用 (百万円)	
		長寿命化事業	UD化事業
R1	北舎/内部改修(工事)	40	
R3	南舎、体育館武道場/UD：トイレ洋式化(工事)		46
R6	北舎/大規模改修(設計)	29	
	計	69	46

2 対象建物と主要部位の状態

名称	建設年月	延面積 (㎡)	耐震診断等の結果	主要部位の状態		点検の実施時期
				屋上・屋根	外壁	
北舎(本館)	昭和44年7月	5,537.27	耐震補強済	C	A	平成29年度
体育館武道場	昭和59年11月	2,700.00	新耐震基準	A	B	平成29年度
南舎(理科棟・美術家図庫)	昭和40年3月	2,978.11	耐震補強済	A	A	平成29年度
芸術棟	昭和61年3月	800.14	新耐震基準	A	A	平成29年度
美術棟	昭和54年9月	500.24	診断の結果耐震性有	A	B	平成29年度

【凡例】 A…概ね良好、B…部分的に劣化(安全上、機能上、問題なし)、  
C…部分的に劣化(安全上、機能上、不具合発生の兆し、D…早急に対応する必要がある

3 維持保全に係る対応方針

(1) 基本的な方針

建物の長寿命化を図る観点から、建築後25年目及び45年目を基準として、予防保全的大規模改修工事を実施する。  
なお、大規模改修工事にあたっては建物劣化状況等を勘案し、実施時期を決定する。

(2) その他特記事項

※U D : ユニバーサルデザイン

4 対策の内容と実施時期、概算費用

年度	修繕等の内容	概算費用 (百万円)	
		長寿命化事業	U D 化事業
H29	武道場/大規模改修(設計)		3
H30	武道場/大規模改修(工事)	69	
R1	本館/受変電設備更新(設計)	2	
R2	本館/受変電設備更新(工事)	17	
R3	本館/大規模改修(設計)	22	
R4	本館/大規模改修(工事)	509	
R5	特別教室棟/大規模改修(設計)	18	
R6	特別教室棟/大規模改修(工事)	407	
	計		1,047
			0

「岐阜県公共施設等総合管理基本方針」に基づく個別施設計画  
(羽島北高等学校)

施設類型 高等学校・特別支援学校

1 施設の概要

施設名称	羽島北高等学校
所在地	岐阜県市柳津町北塚3丁目130番地
施設延面積	9,658.12㎡
建設年月	昭和53年3月
構造	鉄筋コンクリート造
階数	4階建て

2 対象建物と主要部位の状態

名称	建設年月	延面積 (㎡)	耐震診断等の結果	主要部位の状態		点検の実施時期
				屋上・屋根	外壁	
本館	昭和53年3月	4,228.04	耐震補強済	C	C	令和元年度
特別教室棟	昭和53年3月	3,380.08	耐震補強済	B	C	令和元年度
体育館	昭和54年3月	1,350.00	耐震補強済	A	A	令和元年度
武道場	昭和57年3月	700.00	新耐震基準	A	A	令和元年度

【凡例】 A…概ね良好、B…部分的に劣化(安全上、機能上、問題なし)、  
C…部分的に劣化(安全上、機能上、不具合発生の兆し、D…早急に対応する必要がある

3 維持保全に係る対応方針

(1) 基本的な方針

建物の長寿命化を図る観点から、建築後25年目を基準として、予防保全的大規模改修工事を実施する。  
なお、大規模改修工事にあたっては建物劣化状況等を勘案し、実施時期を決定する。

(2) その他特記事項



4 対策の内容と実施時期、概算費用

年度	修繕等の内容	概算費用(百万円)	
		長寿命化事業	UD化事業
H30	2号館/基本計画策定		2
R1	体育館/内部改修(工事)		44
R1	1号館/空調設備改修(工事)		80
R1	2号館/内部改修(工事)		50
R2	2号館/設計		72
R2	1号館/空調設備改修(工事)		80
R3	2号館/設計		88
R3	4号館/大規模改修(設計)		7
R4	4号館/大規模改修(工事)		103
R4	2号館/改築工事		444
R4	3号館/UD：スロープ設置(工事)		
R5	2号館/改築工事		2,023
R5	サイクルステーション/大規模改修(設計)		6
R6	サイクルステーション/大規模改修(工事)		93
R6	本館/大規模改修(設計)		27
R6	2号館/解体工事		483
	計		3,602

「岐阜県公共施設等総合管理基本方針」に基づく個別施設計画  
(岐阜総合学園高等学校)

施設類型	高等学校・特別支援学校
------	-------------

1 施設の概要

施設名称	岐阜総合学園高等学校
所在地	岐阜県市須賀2丁目7番22
施設延面積	19,569.83㎡
建設年月	昭和55年3月
構造	鉄筋コンクリート造
階数	3階建て

2 対象建物と主要部位の状態

名称	建設年月	延面積 (㎡)	耐震診断等 の結果	主要部位の状態		点検の 実施時期
				屋上・屋根	外壁	
3号館(実習棟)	昭和55年3月	5,558.27	耐震補強済	B	B	平成30年度
1号館(本館)	平成11年3月	4,943.20	新耐震基準	B	B	平成30年度
2号館	昭和37年8月	4,742.26	耐震補強済	B	D	平成30年度
体育館	昭和63年4月	1,350.00	新耐震基準	A	B	平成30年度
4号館(特別教室)	平成7年3月	900.81	新耐震基準	B	B	平成30年度
武道場	昭和47年3月	816.00	耐震補強済	A	A	平成30年度
サイクルステーション	平成10年3月	751.29	新耐震基準	B	B	平成30年度
渡廊下	平成13年3月	508.00	新耐震基準	B	B	平成30年度

【凡例】A…概ね良好、B…部分的に劣化(安全上、機能上、問題なし)、  
C…部分的に劣化(安全上、機能上、不具合発生の兆し)、D…早急に対応する必要がある

3 維持保全に係る対応方針

(1) 基本的な方針

建物の長寿命化を図る観点から、建築後25年目及び45年目を基準として、予防保全的大規模改修工事を実施する。  
なお、大規模改修工事にあたっては建物劣化状況等を勘案し、実施時期を決定する。

(2) その他特記事項

2号館(昭和37年8月建築)については、令和9年に建築から65年を迎えるが、建物躯体の老朽化が著しいため、学校運営における安全確保のためにも改築工事を実施する。

4 対策の内容と実施時期、概算費用

年度	修繕等の内容	概算費用 (百万円)	
		長寿命化事業	UD化事業
H29	特別教室棟/建物内部改修(工事)	30	
H30	武道場/大規模改修(工事)	27	
	計	57	0

「岐阜県公共施設等総合管理基本方針」に基づく個別施設計画  
(岐阜城北高等学校)

施設類型 高等学校・特別支援学校

1 施設の概要

施設名称	岐阜城北高等学校
所在地	岐阜県三田洞字四区田465番地1
施設延面積	12,315.15㎡
建設年月	昭和58年3月
構造	鉄筋コンクリート造
階数	3階建て

2 対象建物と主要部位の状態

名称	建設年月	延面積 (㎡)	耐震診断等の結果	主要部位の状態		点検の実施時期
				屋上・屋根	外壁	
特別教室棟	昭和58年3月	5,155.21	新耐震基準	A	A	平成30年度
管理教室棟	昭和58年3月	4,293.60	新耐震基準	A	A	平成30年度
体育館	昭和59年7月	1,350.00	新耐震基準	A	A	平成30年度
総合学科棟	平成18年3月	1,166.34	新耐震基準	A	A	平成30年度
武道場	昭和61年1月	350.00	新耐震基準	A	A	平成30年度

【凡例】 A…概ね良好、B…部分的に劣化(安全上、機能上、問題なし)、  
C…部分的に劣化(安全上、機能上、不具合発生の兆し)、D…早急に対応する必要がある

3 維持保全に係る対応方針

(1) 基本的な方針

建物の長寿命化を図る観点から、建築後25年目及び45年目を基準として、予防保全的大規模改修工事を実施する。  
なお、大規模改修工事にあたっては建物劣化状況等を勘案し、実施時期を決定する。

(2) その他特記事項

4 対策の内容と実施時期、概算費用

年度	修繕等の内容	概算費用 (百万円)	
		長寿命化事業	UD化事業
H30	体育館武道場/大規模改修(設計)	5	
R1	体育館武道場/大規模改修(工事)	122	
R1	体育館武道場/上記関連UD：トイレ洋式化(工事)		24
R1	北舎/大規模改修(設計)	4	
R2	北舎/大規模改修(工事)	293	
R3	北舎/大規模改修(工事)(2期)	293	
R4	トレニングセンター/大規模改修(設計)	5	
R5	凜心会館/大規模改修(設計)	5	
R5	トレニングセンター/大規模改修(工事)	75	
R6	凜心会館/大規模改修(工事)	68	
R6	南舎/大規模改修(設計)	20	
計		890	24

「岐阜県公共施設等総合管理基本方針」に基づく個別施設計画  
(岐阜商業高等学校)

施設類型 高等学校・特別支援学校

1 施設の概要

施設名称	岐阜商業高等学校
所在地	岐阜県岐阜市則武新屋敷1807番地
施設延面積	15,194.84㎡
建設年月	昭和45年3月
構造	鉄筋コンクリート造
階数	4階建て

2 対象建物と主要部位の状態

名称	建設年月	延面積 (㎡)	耐震診断等の結果	主要部位の状態		点検の実施時期
				屋上・屋根	外壁	
北舎 (特別教室)	昭和46年3月	6,672.27	耐震補強済	B	C	令和元年度
南舎 (特別教室棟)	昭和56年3月	3,809.55	耐震補強済	A	B	令和元年度
体育館武道場	昭和57年6月	2,700.00	新耐震基準	B	C	令和元年度
トレニングセンター	平成10年3月	618.99	新耐震基準	A	A	令和元年度
凜心会館	昭和59年11月	594.03	新耐震基準	A	B	令和元年度
練習場	平成26年10月	800.00	新耐震基準	A	A	令和元年度

【凡例】 A…概ね良好、B…部分的に劣化(安全上、機能上、問題なし)、  
C…部分的に劣化(安全上、機能上、不具合発生の兆し、D…早急に対応する必要がある

3 維持保全に係る対応方針

(1) 基本的な方針

建物の長寿命化を図る観点から、建築後25年目及び45年目を基準として、予防保全的大規模改修工事を実施する。  
なお、大規模改修工事にあたっては建物劣化状況等を勘案し、実施時期を決定する。

(2) その他特記事項

「岐阜県公共施設等総合管理基本方針」に基づく個別施設計画  
(岐南工業高等学校)

施設類型	高等学校・特別支援学校
------	-------------

1 施設の概要

施設名称	岐南工業高等学校
所在地	岐阜県本荘字ハケ坪3456番地19
施設延面積	18,647.87㎡
建設年月	昭和54年3月
構造	鉄筋コンクリート造
階数	3階建て

2 対象建物と主要部位の状態

名称	建設年月	延面積 (㎡)	耐震診断等 の結果	主要部位の状態		点検の 実施時期
				屋上・屋根	外壁	
実習棟2	昭和54年3月	5,329.46	耐震補強済	B	B	平成29年度
実習棟1	昭和54年3月	5,090.81	耐震補強済	A	B	平成29年度
本館棟	昭和54年3月	4,526.40	耐震補強済	B	B	平成29年度
体育館	昭和55年3月	1,350.00	耐震補強済	A	A	平成29年度
実習棟3	昭和55年3月	1,126.98	診断の結果耐震性有	A	A	平成29年度
特別教室棟	平成8年3月	874.22	新耐震基準	B	A	平成29年度
武道場	昭和58年1月	350.00	新耐震基準	A	A	平成29年度

【凡例】 A…概ね良好、B…部分的に劣化(安全上、機能上、問題なし)、  
C…部分的に劣化(安全上、機能上、不具合発生の兆し、D…早急に対応する必要がある

3 維持保全に係る対応方針

(1) 基本的な方針

建物の長寿命化を図る観点から、建築後25年目及び45年目を基準として、予防保全的大規模改修工事を実施する。  
なお、大規模改修工事にあたっては建物劣化状況等を勘案し、実施時期を決定する。

(2) その他特記事項

4 対策の内容と実施時期、概算費用

※UD：ユニバーサルデザイン

年度	修繕等の内容	概算費用(百万円)	
		長寿命化事業	UD化事業
H30	実習棟3/大規模改修(工事)	52	
H30	特別教室棟/大規模改修(設計)	2	
R1	特別教室棟/大規模改修(工事)	51	
R6	本館棟/大規模改修(設計)	24	
	計	129	0

「岐阜県公共施設等総合管理基本方針」に基づく個別施設計画  
(各務原高等学校)

施設類型 高等学校・特別支援学校

1 施設の概要

施設名称	各務原高等学校
所在地	各務原市藤原新生町2丁目63番地1
施設延面積	11,495.71㎡
建設年月	昭和47年1月
構造	鉄筋コンクリート造
階数	4階建て

2 対象建物と主要部位の状態

名称	建設年月	延面積 (㎡)	耐震診断等 の結果	主要部位の状態		点検の 実施時期
				屋上・屋根	外壁	
特別教室棟	昭和47年1月	4,504.29	耐震補強済	B	B	令和元年度
本館	昭和47年1月	4,291.42	耐震補強済	A	B	令和元年度
体育館武道場	昭和48年3月	2,700.00	耐震補強済	A	A	令和元年度

【凡例】 A…概ね良好、B…部分的に劣化(安全上、機能上、問題なし)、  
C…部分的に劣化(安全上、機能上、不具合発生の兆し)、D…早急に対応する必要がある

3 維持保全に係る対応方針

(1) 基本的な方針

建物の長寿命化を図る観点から、建築後25年目及び45年目を基準として、予防保全的大規模改修工事を実施する。  
なお、大規模改修工事にあたっては建物劣化状況等を勘案し、実施時期を決定する。

(2) その他特記事項

4 対策の内容と実施時期、概算費用

※U D : ユニバーサルデザイン

年度	修繕等の内容	概算費用(百万円)	
		長寿命化事業	UD化事業
H29	体育館武道場/大規模改修(工事)	114	
R2	本館/受変電設備更新(設計)	1	
R3	本館/受変電設備更新(工事)	46	
R5	特別教室棟、本館/UD:スロープ設置(工事)		2
R5	体育館武道場/UD:スロープ設置、手すり設置(工事)		1
	計	161	3

「岐阜県公共施設等総合管理基本方針」に基づく個別施設計画  
(各務原西高等学校)

施設類型 高等学校・特別支援学校

1 施設の概要

施設名称	各務原西高等学校
所在地	各務原市那加東町2-4番地1
施設延面積	10,218.55㎡
建設年月	昭和58年3月
構造	鉄筋コンクリート造
階数	4階建て

2 対象建物と主要部位の状態

名称	建設年月	延面積 (㎡)	耐震診断等 の結果	主要部位の状態		点検の 実施時期
				屋上・屋根	外壁	
管理教室棟	昭和58年3月	4,774.67	新耐震基準	A	B	令和元年度
特別教室棟	昭和58年3月	3,115.88	新耐震基準	B	A	令和元年度
体育館	昭和59年6月	1,350.00	新耐震基準	A	B	令和元年度
ゼミナール棟	平成9年3月	628.00	新耐震基準	C	C	令和元年度
武道場	昭和61年1月	350.00	新耐震基準	A	A	令和元年度

【凡例】 A…概ね良好、B…部分的に劣化(安全上、機能上、問題なし)、  
C…部分的に劣化(安全上、機能上、不具合発生の兆し、D…早急に対応する必要がある

3 維持保全に係る対応方針

(1) 基本的な方針

建物の長寿命化を図る観点から、建築後25年目及び45年目を基準として、予防保全的大規模改修工事を実施する。  
なお、大規模改修工事にあたっては建物劣化状況等を勘案し、実施時期を決定する。

(2) その他特記事項

4 対策の内容と実施時期、概算費用

※U.D：ユニバーサルデザイン

年度	修繕等の内容	概算費用(百万円)	
		長寿命化事業	U.D化事業
H29	武道場/大規模改修(設計)		2
H30	武道場/大規模改修(工事)	27	
R3	管理教室棟/受変電設備更新(工事)	7	
R3	ゼミナール棟/大規模改修(設計)		5
R4	ゼミナール棟/大規模改修(工事)	76	
	計	117	0

4 対策の内容と実施時期、概算費用

※UD：ユニバーサルデザイン

年度	修繕等の内容	概算費用 (百万円)	
		長寿命化事業	UD化事業
R1	体育館/大規模改修(設計)	4	
R3	体育館/大規模改修(工事)	214	
R6	本館棟/UD：トイレ洋式化(工事)		104
	計	218	104

「岐阜県公共施設等総合管理基本方針」に基づく個別施設計画  
(岐阜各務野高等学校)

施設類型	高等学校・特別支援学校
------	-------------

1 施設の概要

施設名称	岐阜各務野高等学校
所在地	岐阜県岐阜市鶴沼各務原町8丁目7番地2
施設延面積	11,952.11㎡
建設年月	昭和54年3月
構造	鉄筋コンクリート造
階数	4階建て

2 対象建物と主要部位の状態

名称	建設年月	延面積 (㎡)	耐震診断等 の結果	主要部位の状態		点検の 実施時期
				屋上・屋根	外壁	
本館棟	昭和54年3月	4,566.46	耐震補強済	A	C	平成30年度
特別教室棟	昭和54年3月	3,795.65	耐震補強済	A	C	平成30年度
実習棟(情報福祉科棟)	平成18年3月	1,890.00	新耐震基準	A	A	平成30年度
体育館	昭和55年8月	1,350.00	耐震補強済	B	B	平成30年度
武道場	昭和57年12月	350.00	新耐震基準	A	A	平成30年度

【凡例】 A…概ね良好、B…部分的に劣化(安全上、機能上、問題なし)、  
C…部分的に劣化(安全上、機能上、不具合発生の兆し)、D…早急に対応する必要がある

3 維持保全に係る対応方針

(1) 基本的な方針

建物の長寿命化を図る観点から、建築後25年目を基準として、予防保全的大規模改修工事を実施する。  
なお、大規模改修工事にあたっては建物劣化状況等を勘案し、実施時期を決定する。

(2) その他特記事項

「岐阜県公共施設等総合管理基本方針」に基づく個別施設計画  
(本巣松陽高等学校)

施設類型 高等学校・特別支援学校

1 施設の概要

施設名称	本巣松陽高等学校
所在地	本巣市仏生寺字赤貫川通 8 5 9 番地 1
施設延面積	9,834.69㎡
建設年月	昭和43年6月
構造	鉄筋コンクリート造
階数	3階建て

2 対象建物と主要部位の状態

名称	建設年月	延面積 (㎡)	耐震診断等 の結果	主要部位の状態		点検の 実施時期
				屋上・屋根	外壁	
本館 <small>北倉(特別別棟・普通教室棟)</small>	昭和43年6月	3,466.48	耐震補強済	C	C	平成30年度
屋内体育館	昭和35年5月	2,659.50	耐震補強済	D	C	平成30年度
北倉西棟(特別教室棟)	平成1年5月	1,350.00	新耐震基準	B	B	平成30年度
昇降口武道場	昭和59年3月	1,210.27	新耐震基準	A	B	平成30年度
家庭科実習棟(特別教室棟)	昭和47年10月	700.00	耐震補強済	B	B	平成30年度
	平成6年3月	448.44	新耐震基準	A	B	平成30年度

【凡例】 A…概ね良好、B…部分的に劣化(安全上、機能上、問題なし)、  
C…部分的に劣化(安全上、機能上、不具合発生の兆し)、D…早急に対応する必要がある

3 維持保全に係る対応方針

(1) 基本的な方針

建物の長寿命化を図る観点から、建築後25年目及び45年目を基準として、予防保全的大規模改修工事を実施する。  
なお、大規模改修工事にあたっては建物劣化状況等を勘案し、実施時期を決定する。

(2) その他特記事項

北倉(昭和35年5月建築)については、令和7年に建築から65年を迎えるが、建物躯体の老朽化が著しいため、学校運営における安全確保のためにも改築工事を実施する。

4 対策の内容と実施時期、概算費用

※U D : ユニバーサルデザイン

年度	修繕等の内容	概算費用(百万円)	
		長寿命化事業	U D 化事業
H30	本館/大規模改修(設計)		6
H30	北倉/基本計画策定	2	
R1	北倉(新特別棟)改築、本館他改修(設計)	27	
R2	北倉(新特別棟)改築、本館他改修(設計)	73	
R3	北倉(新特別棟)改築(工事)	687	
R3	家庭科実習棟/大規模改修(設計)	4	
R4	家庭科実習棟/大規模改修(工事)	54	
R4	本館/大規模改修(工事)	234	
R4	北倉(新特別棟)改築、本館他改修(工事)	1,031	
R5	北倉/解体等(工事)	192	
	計	2,310	0



「岐阜県公共施設等総合管理基本方針」に基づく個別施設計画  
(岐阜農林高等学校)

施設類型	高等学校・特別支援学校
------	-------------

1 施設の概要

施設名称	岐阜農林高等学校
所在地	本巣郡北方町北方字ノ宮150番地1
施設延面積	16,899.43㎡
建設年月	昭和51年3月
構造	鉄筋コンクリート造
階数	4階建て

2 対象建物と主要部位の状態

名称	建設年月	延面積 (㎡)	耐震診断等 の結果	主要部位の状態		点検の 実施時期
				屋上・屋根	外壁	
本館 <small>図書情報棟・生物工学科棟 (旧旧工舎)</small>	昭和51年3月	3,467.88	耐震補強済	B	B	平成30年度
森林・農芸科学科棟	昭和45年3月	2,614.93	診断の結果耐震性有	B	B	平成30年度
体育館	昭和44年3月	2,132.75	耐震補強済	D	C	平成30年度
牛舎	昭和61年3月	1,350.40	新耐震基準	A	A	平成30年度
理科・農芸化学科棟	平成12年12月	1,212.81	新耐震基準	A	B	平成30年度
校舎 (農場第1棟)	昭和55年3月	2,363.15	診断の結果耐震性有	C	B	平成30年度
寄宿舎	昭和42年3月	1,033.74	耐震補強済	B	A	平成30年度
百年記念館	昭和53年3月	960.06	耐震補強済	A	B	平成30年度
農場第2棟	平成11年12月	513.32	新耐震基準	A	A	平成30年度
実習棟 (農場第3棟)	昭和52年2月	489.99	診断の結果耐震性有	A	A	平成30年度
格技場	昭和60年3月	410.40	新耐震基準	A	A	平成30年度
	平成14年2月	350.00	新耐震基準	A	B	平成30年度

【凡例】 A…概ね良好、B…部分的に劣化 (安全上、機能上、問題なし)、  
C…部分的に劣化 (安全上、機能上、不具合発生の兆し、D…早急に対応する必要がある

3 維持保全に係る対応方針

(1) 基本的な方針

建物の長寿命化を図る観点から、建築後25年目及び45年目を基準として、予防保全的大規模改修工事を実施する。  
なお、大規模改修工事にあたっては建物劣化状況等を勘案し、実施時期を決定する。

(2) その他特記事項

4 対策の内容と実施時期、概算費用

※UD：ユニバーサルデザイン

年度	修繕等の内容	概算費用 (百万円)	
		長寿命化事業	UD化事業
H29	本館棟/大規模改修(設計)	4	
H30	体育館/大規模改修(工事)	131	
H30	理科・農芸化学科棟/大規模改修(設計)	4	
R1	本館棟/大規模改修(工事)	121	
R1	図書情報棟・生物工学科棟/大規模改修(設計)	4	
R2	理科・農芸化学科棟/大規模改修(工事)	146	
R2	理科・農芸化学科棟/上記関連UD：トイレ洋式化(工事)	5	26
R3	本館棟他/受変電設備更新(設計)	5	
R3	図書情報棟・生物工学科棟/大規模改修(工事)	193	
R3	図書情報棟・生物工学科棟/上記関連UD：トイレ洋式化(工事)		39
R3	森林・環境科学科棟/大規模改修(設計)	15	
R4	森林・環境科学科棟/大規模改修(工事)	265	
R4	森林・環境科学科棟/上記関連UD：トイレ洋式化(工事)		13
R4	本館棟他/受変電設備更新(工事)1期	25	
R5	本館棟他/受変電設備更新(工事)2期	25	
R6	本館棟他/受変電設備更新(工事)3期	25	
R6	百年記念館/大規模改修(設計)	4	
	計	967	78

4 対策の内容と実施時期、概算費用

年度	修繕等の内容	概算費用 (百万円)	
		長寿命化事業	U D化事業
H30	南舎/大規模改修 (設計)	7	
R1	南舎/大規模改修 (工事)	156	
R1	南舎/上記関連U D：トイレ洋式化(工事)		52
R4	北舎/大規模改修 (設計)	13	
R5	北舎/大規模改修 (工事)	221	
R6	南舎/受変電設備更新 (工事)	10	
	計	407	52

「岐阜県公共施設等総合管理基本方針」に基づく個別施設計画  
(山県高等学校)

施設類型 高等学校・特別支援学校

1 施設の概要

施設名称	山県高等学校
所在地	山県市中瀬字東杉下4-4番地1
施設延面積	7,738.72㎡
建設年月	昭和49年3月
構造	鉄筋コンクリート造
階数	4階建て

2 対象建物と主要部位の状態

名称	建設年月	延面積 (㎡)	耐震診断等の結果	主要部位の状態		点検の実施時期
				屋上・屋根	外壁	
本館 (南舎)	昭和49年3月	2,857.38	耐震補強済	A	A	令和元年度
体育館	平成20年3月	2,699.90	新耐震基準	C	B	令和元年度
校舎 (北舎)	昭和44年2月	1,831.44	耐震補強済	B	C	令和元年度
武道場	昭和54年1月	350.00	耐震補強済	A	C	令和元年度

【凡例】 A…概ね良好、B…部分的に劣化 (安全上、機能上、問題なし)、  
C…部分的に劣化 (安全上、機能上、不具合発生の兆し、D…早急に対応する必要がある

3 維持保全に係る対応方針

(1) 基本的な方針

建物の長寿命化を図る観点から、建築後25年目及び45年目を基準として、予防保全的大規模改修工事を実施する。  
なお、大規模改修工事にあたっては建物劣化状況等を勘案し、実施時期を決定する。

(2) その他特記事項

4 対策の内容と実施時期、概算費用

※U D : コミュニバーサルデザイン

年度	修繕等の内容	概算費用 (百万円)	
		長寿命化事業	U D 化事業
H29	武道場/大規模改修 (設計)	3	
H30	武道場/大規模改修 (工事)	48	
H30	本館 (南舎) / 基本計画策定	2	
R1	本館 (南舎) 改築、北舎改修 (設計)	50	
R2	本館 (南舎) 改築、北舎改修 (設計)	402	
R3	本館 (南舎) / 改築工事	516	
R4	本館 (南舎) / 改築工事	1,194	
R5	北舎 / 改修 (工事)	535	
R6	同窓会館 / 大規模改修 (設計)	5	
R6	同窓会館 / 大規模改修 (工事)	64	
	計	2,819	0

「岐阜県公共施設等総合管理基本方針」に基づく個別施設計画  
(羽島高等学校)

施設類型 高等学校・特別支援学校

1 施設の概要

施設名称	羽島高等学校
所在地	岐阜県羽島市竹鼻町字榎ヶ枝町200番地2
施設延面積	10,285.13㎡
建設年月	昭和50年2月
構造	鉄筋コンクリート造
階数	4階建て

2 対象建物と主要部位の状態

名称	建設年月	延面積 (㎡)	耐震診断等の結果	主要部位の状態		点検の実施時期
				屋上・屋根	外壁	
校舎新館 (北舎)	昭和50年2月	3,664.17	耐震補強済	B	B	平成29年度
体育館	平成14年3月	3,192.68	新耐震基準	B	B	平成29年度
本館 (南舎)	昭和36年7月	2,556.34	耐震補強済	B	B	平成29年度
同窓会館	平成4年9月	521.94	新耐震基準	B	B	平成29年度
武道場	平成4年2月	350.00	新耐震基準	A	A	平成29年度

【凡例】 A…概ね良好、B…部分的に劣化 (安全上、機能上、問題なし)、  
C…部分的に劣化 (安全上、機能上、不具合発生の兆し、D…早急に対応する必要がある

3 維持保全に係る対応方針

(1) 基本的な方針

建物の長寿命化を図る観点から、建築後25年目及び45年目を基準として、予防保全的大規模改修工事を実施する。  
なお、大規模改修工事にあたっては建物劣化状況等を勘案し、実施時期を決定する。

(2) その他特記事項

本館 (南舎) (昭和36年7月建築) については、令和8年に建築から65年を迎えるが、建物躯体の老朽化が著しいため、学校運営における安全確保のためにも改築工事を実施する。

4 対策の内容と実施時期、概算費用

※UD：ユニバーサルデザイン

年度	修繕等の内容	概算費用 (百万円)	
		長寿命化事業	UD化事業
R1	5号館東側/大規模改修(設計)		4
R3	5号館東側/大規模改修(工事)	166	
R3	5号館東側/上記関連UD:トイレ洋式化、スロープ設置(工事)		14
R3	5号館西側/UD:トイレ洋式化(工事)		13
R4	2号館/大規模改修(設計)	16	
R4	2号館/大規模改修(工事)	350	
R4	2号館/上記関連UD:トイレ洋式化、スロープ設置(工事)		14
R4	1号館/UD:トイレ洋式化、スロープ設置(工事)		40
R4	3号館/基本計画	2	
R4	5号館西側、体育館/大規模改修(設計)	16	
R5	5号館西側、体育館/大規模改修(工事)	275	
R5	体育館/上記関連UD:トイレ洋式化、スロープ設置(工事)		13
R5	本館/受変電設備更新(工事)	3	
R6	本館/UD:トイレ洋式化、スロープ設置(設計)	16	
R6	3号館/大規模改修(設計)	29	
	計	877	134

「岐阜県公共施設等総合管理基本方針」に基づく個別施設計画  
(岐阜工業高等学校)

施設類型	高等学校・特別支援学校
------	-------------

1 施設の概要

施設名称	岐阜工業高等学校
所在地	岐阜県笠松町常盤町1700番地
施設延面積	23,159.42㎡
建設年月	昭和44年4月
構造	鉄骨コンクリート造
階数	4階建て

2 対象建物と主要部位の状態

名称	建設年月	延面積 (㎡)	耐震診断等の結果	主要部位の状態		点検の実施時期
				屋上・屋根	外壁	
2校舎(2号館)	昭和44年4月	2,902.40	耐震補強済	C	C	令和元年度
1校舎(1号館)	昭和49年9月	2,872.73	耐震補強済	C	C	令和元年度
4号館	平成21年10月	2,783.39	新耐震基準	A	B	令和元年度
本館	昭和47年3月	2,417.52	耐震補強済	C	C	令和元年度
3校舎(3号館)	昭和31年12月	2,271.81	耐震補強済	C	C	令和元年度
体育館	平成7年9月	2,020.00	新耐震基準	B	B	令和元年度
図工棟(旧シラスA科棟)	平成14年3月	1,774.81	新耐震基準	B	B	令和元年度
機械棟(実習2号館)	昭和42年3月	1,390.45	診断の結果耐震性有	B	B	令和元年度
食堂・武道場	昭和49年3月	919.70	耐震補強済	C	C	令和元年度
特別教室棟(5号館西側)	平成9年3月	912.32	新耐震基準	B	B	令和元年度
特別教室棟(5号館東側)	昭和63年3月	1,598.69	新耐震基準	B	C	令和元年度
織機・色染棟(実習1号館)	昭和49年3月	765.60	診断の結果耐震性有	B	C	令和元年度
機械工場(実習3号館)	昭和45年3月	530.00	耐震補強済	C	C	令和元年度
電気設備棟(5号館東側/2号館)	平成31年2月	1,218.00	新耐震基準	A	A	令和元年度

【凡例】A…概ね良好、B…部分的に劣化(安全上、機能上、問題なし)、C…部分的に劣化(安全上、機能上、不具合発生の兆し、D…早急に対応する必要がある)

3 維持保全に係る対応方針

(1) 基本的な方針

建物の長寿命化を図る観点から、建築後25年目及び45年目を基準として、予防保全的大規模改修工事を実施する。  
なお、大規模改修工事にあたっては建物劣化状況等を勘案し、実施時期を決定する。

(2) その他特記事項

4 対策の内容と実施時期、概算費用

※UD：ユニバーサルデザイン

年度	修繕等の内容	概算費用(百万円)	
		長寿命化事業	UD化事業
R1	武道場/大規模改修(設計)	4	
R3	武道場/大規模改修(工事)	51	
R3	本館棟、特別教室棟/UD：スロープ設置(工事)		3
	計	55	3

「岐阜県公共施設等総合管理基本方針」に基づく個別施設計画  
(揖斐高等学校)

施設類型	高等学校・特別支援学校
------	-------------

1 施設の概要

施設名称	揖斐高等学校
所在地	岐阜県揖斐郡川町三輪字松原1852番地
施設延面積	9,184.43㎡
建設年月	昭和53年3月
構造	鉄筋コンクリート造
階数	4階建て

2 対象建物と主要部位の状態

名称	建設年月	延面積 (㎡)	耐震診断等 の結果	主要部位の状態		点検の 実施時期
				屋上・屋根	外壁	
本館棟(北舎)	昭和53年3月	3,679.88	耐震補強済	C	C	平成29年度
特別教室棟(南舎)	昭和53年3月	3,454.55	耐震補強済	B	B	平成29年度
体育館	昭和61年3月	1,350.00	新耐震基準	A	B	平成29年度
武道場	昭和48年3月	700.00	耐震補強済	A	B	平成29年度

【凡例】A…概ね良好、B…部分的に劣化(安全上、機能上、問題なし)、  
C…部分的に劣化(安全上、機能上、不具合発生の兆し、D…早急に対応する必要がある)

3 維持保全に係る対応方針

(1) 基本的な方針

建物の長寿命化を図る観点から、建築後25年目及び45年目を基準として、予防保全的大規模改修工事を実施する。  
なお、大規模改修工事にあたっては建物劣化状況等を勘案し、実施時期を決定する。

(2) その他特記事項

4 対策の内容と実施時期、概算費用

※UD：ユニバーサルデザイン

年度	修繕等の内容	概算費用 (百万円)	
		長寿命化事業	UD化事業
H29	武道場／大規模改修(工事)	51	
	計	51	0

「岐阜県公共施設等総合管理基本方針」に基づく個別施設計画  
(池田高等学校)

施設類型	高等学校・特別支援学校
------	-------------

1 施設の概要

施設名称	池田高等学校
所在地	岐阜県池田町六之井字下向258番地1
施設延面積	9,673.96㎡
建設年月	昭和59年3月
構造	鉄筋コンクリート造
階数	4階建て

2 対象建物と主要部位の状態

名称	建設年月	延面積 (㎡)	耐震診断等の結果	主要部位の状態		点検の実施時期
				屋上・屋根	外壁	
管理教室棟	昭和59年3月	4,471.01	新耐震基準	A	A	令和元年度
特別教室棟	昭和59年3月	3,502.95	新耐震基準	A	A	令和元年度
体育館	昭和60年6月	1,350.00	新耐震基準	A	A	令和元年度
武道場	昭和62年2月	350.00	新耐震基準	A	A	令和元年度

【凡例】 A…概ね良好、B…部分的に劣化(安全上、機能上、問題なし)、  
C…部分的に劣化(安全上、機能上、不具合発生の兆し)、D…早急に対応する必要がある

3 維持保全に係る対応方針

(1) 基本的な方針

建物の長寿命化を図る観点から、建築後25年目及び45年目を基準として、予防保全的大規模改修工事を実施する。  
なお、大規模改修工事にあたっては建物劣化状況等を勘案し、実施時期を決定する。

(2) その他特記事項

4 対策の内容と実施時期、概算費用

※U D：ユニバーサルデザイン

年度	修繕等の内容	概算費用(百万円)	
		長寿命化事業	U D化事業
R2	記念館/大規模改修(設計)	5	
R3	記念館/大規模改修(工事)	99	
R4	管理棟/U D：トイレ洋式化(工事)		39
R5	武道場/大規模改修(設計)	3	
R6	武道場/大規模改修(工事)	39	
	計	146	39

「岐阜県公共施設等総合管理基本方針」に基づく個別施設計画  
(大垣北高等学校)

施設類型 高等学校・特別支援学校

1 施設の概要

施設名称	大垣北高等学校
所在地	大垣市中川町4丁目110番地1
施設延面積	12,736.43㎡
建設年月	平成14年12月
構造	鉄骨筋コンクリート造
階数	4階建て

2 対象建物と主要部位の状態

名称	建設年月	延面積 (㎡)	耐震診断等 の結果	主要部位の状態		点検の 実施時期
				屋上・屋根	外壁	
CR棟(教室棟)	平成14年12月	4,080.22	新耐震基準	A	C	平成30年度
管理棟	平成14年12月	4,676.00	新耐震基準	B	C	平成30年度
特別教室棟	昭和50年2月	1,410.30	耐震補強済	A	B	平成30年度
体育館	昭和58年3月	1,350.00	新耐震基準	A	A	平成30年度
記念館	平成6年10月	828.34	新耐震基準	B	B	平成30年度
武道場	平成16年3月	391.57	新耐震基準	A	B	平成30年度

【凡例】 A…概ね良好、B…部分的に劣化(安全上、機能上、問題なし)、  
C…部分的に劣化(安全上、機能上、不具合発生の兆し、D…早急に対応する必要がある

3 維持保全に係る対応方針

(1) 基本的な方針

建物の長寿命化を図る観点から、建築後25年目を基準として、予防保全的大規模改修工事を実施する。  
なお、大規模改修工事にあたっては建物劣化状況等を勘案し、実施時期を決定する。

(2) その他特記事項

4 対策の内容と実施時期、概算費用

年度	修繕等の内容	概算費用 (百万円)	
		長寿命化事業	U D 化事業
H29	体育館、武道場／大規模改修 (設計)	6	
H30	武道場／大規模改修 (工事)	40	
H30	南舎／大規模改修 (設計)	7	
R1	南舎、体育館／大規模改修 (工事)	374	
R1	体育館／上記関連U D : トイレ洋式化 (工事)		11
R1	更衣室部室／大規模改修 (設計)	4	
R2	更衣室部室／大規模改修 (工事)	59	
R3	北舎／変電設備更新 (工事)	32	
R5	記念館／大規模改修 (設計)	5	
R6	記念館／大規模改修 (工事)	69	
	計	596	11

「岐阜県公共施設等総合管理基本方針」に基づく個別施設計画  
(大垣南高等学校)

施設類型 高等学校・特別支援学校

1 施設の概要

施設名称	大垣南高等学校
所在地	大垣市浅中2丁目69番地
施設延面積	10,316.22㎡
建設年月	昭和49年3月
構造	鉄筋コンクリート造
階数	4階建て

2 対象建物と主要部位の状態

名称	建設年月	延面積 (㎡)	耐震診断等の結果	主要部位の状態		点検の実施時期
				屋上・屋根	外壁	
南舎 (特別教室棟)	昭和49年3月	3,744.70	耐震補強済	D	D	平成30年度
北舎 (普通教室棟)	昭和49年3月	3,613.66	耐震補強済	A	B	平成30年度
体育館	昭和49年10月	1,350.00	耐震補強済	D	C	平成30年度
更衣室部室	昭和49年7月	683.01	耐震補強済	A	C	平成30年度
記念館 (南風館)	平成10年9月	574.85	新耐震基準	D	B	平成30年度
武道場	昭和54年3月	350.00	診断の結果耐震性有	A	A	平成30年度

【凡例】 A…概ね良好、B…部分的に劣化 (安全上、機能上、問題なし)、  
C…部分的に劣化 (安全上、機能上、不具合発生の兆し、D…早急に対応する必要がある

3 維持保全に係る対応方針

(1) 基本的な方針

建物の長寿命化を図る観点から、建築後25年目及び45年目を基準として、予防保全的大規模改修工事を実施する。  
なお、大規模改修工事にあたっては建物劣化状況等を勘案し、実施時期を決定する。

(2) その他特記事項



4 対策の内容と実施時期、概算費用

※UD：ユニバーサルデザイン

年度	修繕等の内容	概算費用 (百万円)	
		長寿命化事業	UD化事業
計		0	0

「岐阜県公共施設等総合管理基本方針」に基づく個別施設計画  
(大垣東高等学校)

施設類型 高等学校・特別支援学校

1 施設の概要

施設名称	大垣東高等学校
所在地	大垣市美和町中繩1773番地
施設延面積	8,736.71㎡
建設年月	昭和49年2月
構造	鉄筋コンクリート造
階数	4階建て

2 対象建物と主要部位の状態

名称	建設年月	延面積 (㎡)	耐震診断等 の結果	主要部位の状態		点検の 実施時期
				屋上・屋根	外壁	
北舎	昭和49年2月	3,587.75	耐震補強済	A	A	平成29年度
南舎 (特別教室棟)	昭和53年2月	2,948.96	耐震補強済	B	B	平成29年度
体育館	昭和58年11月	1,850.00	新耐震基準	B	B	平成29年度
武道場	昭和55年3月	350.00	診断の結果耐震性有	A	A	平成29年度

【凡例】 A…概ね良好、B…部分的に劣化 (安全上、機能上、問題なし)、  
C…部分的に劣化 (安全上、機能上、不具合発生の兆し)、D…早急に対応する必要がある

3 維持保全に係る対応方針

(1) 基本的な方針

建物の長寿命化を図る観点から、建築後25年目を基準として、予防保全的大規模改修工事を実施する。  
なお、大規模改修工事にあたっては建物劣化状況等を勘案し、実施時期を決定する。

(2) その他特記事項

4 対策の内容と実施時期、概算費用

※UD：ユニバーサルデザイン

年度	修繕等の内容	概算費用 (百万円)	
		長寿命化事業	UD化事業
計		0	0

「岐阜県公共施設等総合管理基本方針」に基づく個別施設計画  
(大垣西高等学校)

施設類型 高等学校・特別支援学校

1 施設の概要

施設名称	大垣西高等学校
所在地	大垣市中原町大軒1-4-7番地1
施設延面積	9,571.34㎡
建設年月	昭和55年3月
構造	鉄筋コンクリート造
階数	4階建て

2 対象建物と主要部位の状態

名称	建設年月	延面積 (㎡)	耐震診断等の結果	主要部位の状態		点検の実施時期
				屋上・屋根	外壁	
北舎(本館棟)	昭和55年3月	4,294.10	耐震補強済	A	B	平成29年度
南舎(特別教室棟)	昭和55年3月	3,577.24	耐震補強済	A	B	平成29年度
体育館	昭和56年1月	1,350.00	診断の結果、耐震性有	A	B	平成29年度
武道場	昭和58年3月	350.00	新耐震基準	A	A	平成29年度

【凡例】 A…概ね良好、B…部分的に劣化(安全上、機能上、問題なし)、  
C…部分的に劣化(安全上、機能上、不具合発生の兆し)、D…早急に対応する必要がある

3 維持保全に係る対応方針

(1) 基本的な方針

建物の長寿命化を図る観点から、建築後25年目を基準として、予防保全的大規模改修工事を実施する。  
なお、大規模改修工事にあたっては建物劣化状況等を勘案し、実施時期を決定する。

(2) その他特記事項

4 対策の内容と実施時期、概算費用

年度	修繕等の内容	概算費用 (百万円)	
		長寿命化事業	UD化事業
H29	寄宿舎／大規模改修 (設計)		7
R1	寄宿舎／大規模改修 (工事)	208	
R1	寄宿舎／上記関連UD：トイレ洋式化 (工事)		51
R1	産振第3棟／大規模改修 (設計)	4	
R2	産振第3棟／大規模改修 (工事)	39	
R4	産振第1棟／大規模改修 (設計)	19	
R5	産振第1棟／大規模改修 (工事)	424	
	計	701	51

「岐阜県公共施設等総合管理基本方針」に基づく個別施設計画  
(大垣養老高等学校)

施設類型	高等学校・特別支援学校
------	-------------

1 施設の概要

施設名称	大垣養老高等学校
所在地	養老郡養老町祖父江字向野1-41-8番地4
施設延面積	19,221.18㎡
建設年月	平成18年3月
構造	鉄筋コンクリート造
階数	3階建て

2 対象建物と主要部位の状態

名称	建設年月	延面積 (㎡)	耐震診断等の結果	主要部位の状態		点検の実施時期
				屋上・屋根	外壁	
総合学科棟 (東館)	平成18年3月	4,568.54	新耐震基準	A	B	平成30年度
産振第1棟 (産振校舎)	昭和46年3月	3,453.79	耐震補強済	C	B	平成30年度
本館	昭和46年3月	3,398.40	耐震補強済	A	A	平成30年度
体育館武道場	平成17年3月	3,084.14	新耐震基準	A	B	平成30年度
寄宿舎	昭和46年3月	1,976.27	耐震補強済	D	D	平成30年度
産振第2棟 (第3校舎)	昭和47年2月	1,489.48	診断の結果問題発生	A	A	平成30年度
産振第3棟 (特別教室)	平成4年3月	672.56	新耐震基準	D	D	平成30年度
牛舎	平成20年3月	578.00	新耐震基準	A	A	平成30年度

【凡例】 A…概ね良好、B…部分的に劣化 (安全上、機能上、問題なし)、  
C…部分的に劣化 (安全上、機能上、不具合発生の兆し、D…早急に対応する必要がある

3 維持保全に係る対応方針

(1) 基本的な方針

建物の長寿命化を図る観点から、建築後25年目を基準として、予防保全的大規模改修工事を実施する。  
なお、大規模改修工事にあたっては建物劣化状況等を勘案し、実施時期を決定する。

(2) その他特記事項

--

4 対策の内容と実施時期、概算費用

※U D：ユニバーサルデザイン

年度	修繕等の内容	概算費用 (百万円)	
		長寿命化事業	U D化事業
R1	クラブ室/大規模改修 (設計)	4	
R2	クラブ室/大規模改修 (工事)	38	
R4	北舎/受変電設備更新 (設計)	4	
R5	北舎/受変電設備更新 (工事)	54	
R5	食堂棟/大規模改修 (設計)	5	
R5	雨天練習場/大規模改修 (設計)	5	
R6	食堂棟/大規模改修 (工事)	66	
R6	雨天練習場/大規模改修 (工事)	71	
計		247	0

「岐阜県公共施設等総合管理基本方針」に基づく個別施設計画  
(大垣商業高等学校)

施設類型 高等学校・特別支援学校

1 施設の概要

施設名称	大垣商業高等学校
所在地	大垣市南栄町4丁目300番地
施設延面積	14,565.17㎡
建設年月	昭和46年3月
構造	鉄筋コンクリート造
階数	4階建て

2 対象建物と主要部位の状態

名称	建設年月	延面積 (㎡)	耐震診断等の結果	主要部位の状態		点検の実施時期
				屋上・屋根	外壁	
北舎	昭和46年3月	4,452.98	耐震補強済	B	B	平成29年度
南舎	昭和45年3月	4,326.04	耐震補強済	C	C	平成29年度
体育館武道場	平成14年3月	3,141.05	新耐震基準	C	B	平成29年度
特別棟 (情報実習棟)	昭和60年3月	1,023.30	新耐震基準	A	A	平成29年度
クラブ室 (記念館)	昭和47年9月	595.83	耐震補強済	D	D	平成29年度
屋内練習B (雨天練習場)	平成1年5月	532.90	新耐震基準	C	C	平成29年度
食堂棟	昭和47年3月	493.07	耐震補強済	D	D	平成29年度

【凡例】 A…概ね良好、B…部分的に劣化 (安全上、機能上、問題なし)、  
C…部分的に劣化 (安全上、機能上、不具合発生の兆し、D…早急に対応する必要がある

3 維持保全に係る対応方針

(1) 基本的な方針

建物の長寿命化を図る観点から、建築後25年目及び45年目を基準として、予防保全的大規模改修工事を実施する。  
なお、大規模改修工事にあたっては建物劣化状況等を勘案し、実施時期を決定する。

(2) その他特記事項

4 対策の内容と実施時期、概算費用

年度	修繕等の内容	概算費用(百万円)	
		長寿命化事業	UD化事業
R1	機械科教室(新館)／大規模改修(工事)		32
R1	工業化学科校舎、電子機械科棟／大規模改修(設計)		7
R2	北舎(建築科校舎・土木校舎)／大規模改修(設計)		5
R2	電子機械科棟／大規模改修(工事)		66
R2	南舎／大規模改修(工事)		50
R3	工業化学科校舎／大規模改修(工事)		124
R3	北舎(建築科校舎・土木校舎)／大規模改修(工事)		453
R4	体育館、家庭科棟・機械科棟、情報棟／大規模改修(設計)		31
R4	南舎／基本計画策定		2
R4	食堂／大規模改修(設計)		5
R5	食堂／大規模改修(工事)		77
R5	南舎／基本設計		52
R5	東舎、本館棟、練習場／大規模改修(設計)		33
R6	東舎、本館棟、練習場／大規模改修(工事)		628
R6	南舎／実施設計		78
R6	本館棟／受変電設備更新(工事)		44
計			2,289
			0

「岐阜県公共施設等総合管理基本方針」に基づく個別施設計画  
(大垣工業高等学校)

施設類型 高等学校・特別支援学校

1 施設の概要

施設名称	大垣工業高等学校
所在地	大垣市南若森町字久後301番地1
施設延面積	22,950.88㎡
建設年月	昭和38年11月
構造	鉄筋コンクリート造
階数	4階建て

2 対象建物と主要部位の状態

名称	建設年月	延面積(㎡)	耐震診断等の結果	主要部位の状態		点検の実施時期
				屋上・屋根	外壁	
南舎(第4校舎)	昭和38年11月	4,130.36	耐震補強済	C	C	令和元年度
繊維科校舎(東舎)	昭和49年2月	2,610.03	耐震補強済	C	B	令和元年度
体育館	平成7年9月	2,020.00	新耐震基準	A	A	令和元年度
北舎(建築科校舎・土木校舎)	昭和46年3月	3,760.80	耐震補強済	B	D	令和元年度
本館棟(管理棟)	昭和48年3月	1,753.14	耐震補強済	A	A	令和元年度
工業化学科校舎	昭和41年3月	1,644.86	耐震補強済	B	B	令和元年度
特別教室(電子機械科棟)	平成2年3月	936.86	新耐震基準	C	B	令和元年度
特別教室棟(家庭科棟)・機械科棟	平成6年3月	3,196.37	新耐震基準	A	A	令和元年度
練習場(豊栄館)	平成8年6月	795.92	新耐震基準	C	D	令和元年度
機械科教室(新館)	昭和50年3月	684.54	診断の結果不明	B	B	令和元年度
食堂	昭和48年3月	576.60	耐震補強済	B	B	令和元年度
武道場	昭和53年3月	350.00	耐震補強済	B	B	令和元年度
特別棟(情報棟)	昭和61年3月	491.40	新耐震基準	B	B	令和元年度

【凡例】A…概ね良好、B…部分的に劣化(安全上、機能上、不具合発生の兆し)、D…早急に対応する必要がある  
C…部分的に劣化(安全上、機能上、不具合発生の兆し)

3 維持保全に係る対応方針

(1) 基本的な方針

建物の長寿命化を図る観点から、建築後25年目及び45年目を基準として、予防保全的大規模改修工事を実施する。  
なお、大規模改修工事にあたっては建物劣化状況等を勘案し、実施時期を決定する。

(2) その他特記事項

4 対策の内容と実施時期、概算費用

※U D：ユニバーサルデザイン

年度	修繕等の内容	概算費用 (百万円)	
		長寿命化事業	UD化事業
H29	武道場／大規模改修(工事)		
R1	1号館／UD：トイレ洋式化(工事)	43	25
R1	2号館／内部改修(工事)	50	
R5	1号館、2号館、3号館、体育館、武道場／UD：スロープ設置(工事)		4
R5	1号館／受変電設備更新(設計)	1	
R6	1号館／受変電設備更新(設計)	40	
	計	134	29

「岐阜県公共施設等総合管理基本方針」に基づく個別施設計画  
(大垣校高等学校)

施設類型	高等学校・特別支援学校
------	-------------

1 施設の概要

施設名称	大垣校高等学校
所在地	岐阜県大垣市藤原町上宿字榎廣 4 6 5 番地 1
施設延面積	9,019.16㎡
建設年月	昭和41年4月
構造	鉄筋コンクリート造
階数	4階建て

2 対象建物と主要部位の状態

名称	建設年月	延面積 (㎡)	耐震診断等の結果	主要部位の状態		点検の実施時期
				屋上・屋根	外壁	
校舎 (1号館)	昭和41年4月	3,328.33	耐震補強済	A	B	平成30年度
体育館	平成4年10月	1,350.00	新耐震基準	A	A	平成30年度
校舎 (2号館)	昭和49年3月	2,730.60	耐震補強済	B	B	平成30年度
特別教室棟 (3号館)	昭和60年3月	1,260.23	新耐震基準	A	A	平成30年度
武道場	昭和61年2月	350.00	新耐震基準	A	A	平成30年度

【凡例】 A…概ね良好、B…部分的に劣化(安全上、機能上、問題なし)、  
C…部分的に劣化(安全上、機能上、不具合発生の兆し、D…早急に対応する必要がある)

3 維持保全に係る対応方針

(1) 基本的な方針

建物の長寿命化を図る観点から、建築後25年目及び45年目を基準として、予防保全的大規模改修工事を実施する。  
なお、大規模改修工事にあたっては建物劣化状況等を勘案し、実施時期を決定する。

(2) その他特記事項

4 対策の内容と実施時期、概算費用

※UD：ユニバーサルデザイン

年度	修繕等の内容	概算費用 (百万円)	
		長寿命化事業	UD化事業
R6	本館棟/受変電設備更新(工事)	29	
	計	29	0

「岐阜県公共施設等総合管理基本方針」に基づく個別施設計画  
(不破高等学校)

施設類型 高等学校・特別支援学校

1 施設の概要

施設名称	不破高等学校
所在地	不破郡垂井町宮代会下1919番地1
施設延面積	9,429.67㎡
建設年月	昭和50年2月
構造	鉄筋コンクリート造
階数	4階建て

2 対象建物と主要部位の状態

名称	建設年月	延面積 (㎡)	耐震診断等の結果	主要部位の状態		点検の実施時期
				屋上・屋根	外壁	
本館棟(普通教室棟)	昭和50年2月	2,738.84	耐震補強済	A	A	平成30年度
体育館武道場	平成16年3月	3,101.21	新耐震基準	A	A	平成30年度
特別教室棟	昭和56年3月	2,033.62	耐震補強済	A	B	平成30年度
理科教室棟	昭和55年3月	1,556.00	耐震補強済	A	A	平成30年度

【凡例】 A…概ね良好、B…部分的に劣化(安全上、機能上、問題なし)、  
C…部分的に劣化(安全上、機能上、不具合発生の兆し)、D…早急に対応する必要がある

3 維持保全に係る対応方針

(1) 基本的な方針

建物の長寿命化を図る観点から、建築後25年目及び45年目を基準として、予防保全的大規模改修工事を実施する。  
なお、大規模改修工事にあたっては建物劣化状況等を勘案し、実施時期を決定する。

(2) その他特記事項

4 対策の内容と実施時期、概算費用

※UD：ユニバーサルデザイン

年度	修繕等の内容	概算費用 (百万円)	
		長寿命化事業	UD化事業
計		0	0

「岐阜県公共施設等総合管理基本方針」に基づく個別施設計画  
(海津明誠高等学校)

施設類型 高等学校・特別支援学校

1 施設の概要

施設名称	海津明誠高等学校
所在地	海津市海津町高須町字武士小路1番地1
施設延面積	10,516.77㎡
建設年月	昭和49年3月
構造	鉄筋コンクリート造
階数	4階建て

2 対象建物と主要部位の状態

名称	建設年月	延面積 (㎡)	耐震診断等の結果	主要部位の状態		点検の実施時期
				屋上・屋根	外壁	
校舎(北舎)	昭和49年3月	3,356.18	耐震補強済	B	C	令和元年度
本館棟(南舎)	平成19年3月	3,022.00	新耐震基準	A	C	令和元年度
商業・生活産業棟	平成19年3月	2,428.59	新耐震基準	A	B	令和元年度
屋内体育館	平成2年7月	1,350.00	新耐震基準	A	B	令和元年度
武道場	平成20年8月	360.00	新耐震基準	A	B	令和元年度

【凡例】A…概ね良好、B…部分的に劣化(安全上、機能上、問題なし)、C…部分的に劣化(安全上、機能上、不具合発生の兆し)、D…早急に対応する必要がある

3 維持保全に係る対応方針

(1) 基本的な方針

建物の長寿命化を図る観点から、建築後25年目を基準として、予防保全的大規模改修工事を実施する。  
なお、大規模改修工事にあたっては建物劣化状況等を勘案し、実施時期を決定する。

(2) その他特記事項



「岐阜県公共施設等総合管理基本方針」に基づく個別施設計画  
(郡上北高等学校)

施設類型 高等学校・特別支援学校

1 施設の概要

施設名称	郡上北高等学校
所在地	郡上市白鳥町為真字山本1265番地2
施設延面積	7,614.55㎡
建設年月	昭和52年11月
構造	鉄筋コンクリート造
階数	4階建て

2 対象建物と主要部位の状態

名称	建設年月	延面積 (㎡)	耐震診断等 の結果	主要部位の状態		点検の 実施時期
				屋上・屋根	外壁	
本館棟	昭和52年11月	3,310.13	耐震補強済	B	C	平成30年度
特別教室棟	昭和54年3月	2,604.42	耐震補強済	B	B	平成30年度
体育館	昭和57年3月	1,350.00	新耐震基準	A	A	平成30年度
武道場	昭和59年1月	350.00	新耐震基準	C	A	平成30年度

【凡例】 A…概ね良好、B…部分的に劣化(安全上、機能上、問題なし)、  
C…部分的に劣化(安全上、機能上、不具合発生の兆し、D…早急に対応する必要がある)

3 維持保全に係る対応方針

(1) 基本的な方針

建物の長寿命化を図る観点から、建築後25年目及び45年目を基準として、予防保全的大規模改修工事を実施する。  
なお、大規模改修工事にあたっては建物劣化状況等を勘案し、実施時期を決定する。

(2) その他特記事項

4 対策の内容と実施時期、概算費用

※UD：ユニバーサルデザイン

年度	修繕等の内容	概算費用(百万円)	
		長寿命化事業	UD化事業
R1	本館棟/内部改修(工事)	3	
R5	本館棟/大規模改修(設計)	18	
R6	本館棟/大規模改修(工事)	398	
R6	本館棟/上記関連UD：トイレ様式化(工事)		91
R6	本館棟/上記関連UD：スロープ設置、手すり設置(工事)		3
R6	特別教室棟/UD：スロープ設置、手すり設置(工事)		2
R6	体育館、武道場/UD：スロープ設置(工事)		2
	計	419	98

「岐阜県公共施設等総合管理基本方針」に基づく個別施設計画  
(郡上高等学校)

施設類型	高等学校・特別支援学校
------	-------------

1 施設の概要

施設名称	郡上高等学校
所在地	岐阜県郡上市八幡町小野松山下70番地1
施設延面積	14,407.99㎡
建設年月	昭和44年3月
構造	鉄筋コンクリート造
階数	4階建て

2 対象建物と主要部位の状態

名称	建設年月	延面積 (㎡)	耐震診断等 の結果	主要部位の状態		点検の 実施時期
				屋上・屋根	外壁	
第1校舎	昭和44年3月	3,621.26	耐震補強済	C	C	平成30年度
第2校舎	昭和49年7月	3,514.26	耐震補強済	C	C	平成30年度
総合学科棟	平成10年12月	2,359.20	新耐震基準	A	A	平成30年度
体育館	平成20年3月	2,124.91	新耐震基準	A	A	平成30年度
農林実験棟(森林科学科棟)	昭和58年3月	1,047.38	診断の結果耐震性有	A	B	平成30年度
寄宿舎	平成10年4月	786.00	新耐震基準	A	A	平成30年度
食品流通棟	昭和68年9月	604.98	新耐震基準	A	A	平成30年度
武道場	昭和62年1月	700.00	新耐震基準	B	A	平成30年度

【凡例】 A…概ね良好、B…部分的に劣化(安全上、機能上、問題なし)、  
C…部分的に劣化(安全上、機能上、不具合発生の兆し、D…早急に対応する必要がある)

3 維持保全に係る対応方針

(1) 基本的な方針

建物の長寿命化を図る観点から、建築後25年目及び45年目を基準として、予防保全的大規模改修工事を実施する。  
なお、大規模改修工事にあたっては建物劣化状況等を勘案し、実施時期を決定する。

(2) その他特記事項

--

4 対策の内容と実施時期、概算費用

※UD：ユニバーサルデザイン

年度	修繕等の内容	概算費用(百万円)	
		長寿命化事業	UD化事業
H29	総合学科棟、武道場/大規模改修(工事)	227	
H30	食品流通棟/大規模改修(設計)	5	
R1	食品流通棟/大規模改修(工事)	89	
R1	食品流通棟/上記関連UD：トイレ洋式化(工事)		26
R4	第1校舎/大規模改修(設計)	20	
R5	第1校舎/大規模改修(工事)	437	
R5	第1校舎/上記関連UD：トイレ洋式化(工事)		52
R5	体育館/UD：トイレ洋式化(工事)		46
R5	第2校舎/大規模改修(設計)	19	
R5	寄宿舎/大規模改修(設計)	6	
R6	第2校舎/大規模改修(工事)	423	
R6	寄宿舎/大規模改修(工事)	92	
R6	第2校舎/上記関連UD：スロープ設置(工事)		1
R6	農林実験棟、食品流通棟/UD：スロープ設置(工事)		1
R6	第1校舎/受変電設備更新(工事)	21	
R6	寄宿舎/受変電設備更新(工事)	10	
	計	1,349	126

4 対策の内容と実施時期、概算費用

※U D：ユニバーサルデザイン

年度	修繕等の内容	概算費用 (百万円)	
		長寿命化事業	U D化事業
H29	武道場／大規模改修 (工事)	31	
R5	管理棟・普通教室棟／受変電設備更新 (工事)	18	
	計	49	0

「岐阜県公共施設等総合管理基本方針」に基づく個別施設計画  
(武義高等学校)

施設類型 高等学校・特別支援学校

1 施設の概要

施設名称	武義高等学校
所在地	岐阜県美濃市京町2-3
施設延面積	10,780.25㎡
建設年月	平成21年3月
構造	鉄筋コンクリート造
階数	3階建て

2 対象建物と主要部位の状態

名称	建設年月	延面積 (㎡)	耐震診断等の結果	主要部位の状態		点検の実施時期
				屋上・屋根	外壁	
管理棟・普通教室棟	平成21年3月	5,828.39	新耐震基準	B	B	平成29年度
体育館	平成19年2月	3,004.84	新耐震基準	C	C	平成29年度
特別教室 (商業棟)	平成1年3月	1,597.02	新耐震基準	A	A	平成29年度
武道場	昭和55年3月	350.00	診断の期間要修性有	A	A	平成29年度

【凡例】 A…概ね良好、B…部分的に劣化 (安全上、機能上、問題なし)、  
C…部分的に劣化 (安全上、機能上、不具合発生の兆し、D…早急に対応する必要がある

3 維持保全に係る対応方針

(1) 基本的な方針

建物の長寿命化を図る観点から、建築後25年目及び45年目を基準として、予防保全的大規模改修工事を実施する。  
なお、大規模改修工事にあたっては建物劣化状況等を勘案し、実施時期を決定する。

(2) その他特記事項

4 対策の内容と実施時期、概算費用

※U D：ユニバーサルデザイン

年度	修繕等の内容	概算費用 (百万円)	
		長寿命化事業	U D化事業
H30	本館 (第1校舎) / 大規模改修 (工事)	83	
H30	体育館 / 大規模改修 (設計)	7	
R1	第二校舎 / 大規模改修 (設計)	4	
R1	体育館 / 大規模改修 (工事)	146	
R3	第二校舎 / 大規模改修 (工事)	182	
R3	第二校舎 / 上記関連U D：トイレ洋式化 (工事)		52
	計	422	52

「岐阜県公共施設等総合管理基本方針」に基づく個別施設計画  
(関有知高等学校)

施設類型	高等学校・特別支援学校
------	-------------

1 施設の概要

施設名称	関有知高等学校
所在地	関市下知字松ヶ洞6191番地3
施設延面積	7,900.90㎡
建設年月	昭和52年3月
構造	鉄筋コンクリート造
階数	4階建て

2 対象建物と主要部位の状態

名称	建設年月	延面積 (㎡)	耐震診断等の結果	主要部位の状態		点検の実施時期
				屋上・屋根	外壁	
本館 (第1校舎)	昭和52年3月	3,281.13	耐震補強済	A	A	令和元年度
第二校舎	昭和59年3月	1,752.27	新耐震基準	A	B	令和元年度
体育館	昭和53年2月	1,350.00	耐震補強済	A	A	令和元年度
生活福祉科棟	平成17年2月	1,167.50	新耐震基準	A	A	令和元年度
武道場	昭和57年3月	350.00	新耐震基準	A	A	令和元年度

【凡例】 A…概ね良好、B…部分的に劣化 (安全上、機能上、問題なし)、  
C…部分的に劣化 (安全上、機能上、不具合発生の兆し、D…早急に対応する必要がある

3 維持保全に係る対応方針

(1) 基本的な方針

建物の長寿命化を図る観点から、建築後25年目及び45年目を基準として、予防保全的大規模改修工事を実施する。  
なお、大規模改修工事にあたっては建物劣化状況等を勘案し、実施時期を決定する。

(2) その他特記事項

4 対策の内容と実施時期、概算費用

※U D : コニバーサルデザイン

年度	修繕等の内容	概算費用 (百万円)	
		長寿命化事業	U D 化事業
R1	図書館 (桜ヶ丘会館) / 大規模改修 (設計)	4	
R2	管理教室棟 (北校舎別館) / 大規模改修 (設計)	5	
R2	図書館 (桜ヶ丘会館) / 大規模改修 (工事)	264	
R3	管理教室棟 (北校舎別館) / 大規模改修 (工事)	52	
R5	本館 / 受電設備更新 (工事)	18	
	計	343	0

「岐阜県公共施設等総合管理基本方針」に基づく個別施設計画  
(関高等学校)

施設類型 高等学校・特別支援学校

1 施設の概要

施設名称	関高等学校
所在地	岐阜市桜ヶ丘2丁目1番1号
施設延面積	9,569.78㎡
建設年月	昭和48年3月
構造	鉄筋コンクリート造
階数	4階建て

2 対象建物と主要部位の状態

名称	建設年月	延面積 (㎡)	耐震診断等の結果	主要部位の状態		点検の実施時期
				屋上・屋根	外壁	
本館	昭和48年3月	3,664.90	耐震補強済	B	B	令和元年度
北校舎	昭和53年3月	2,356.76	耐震補強済	B	C	令和元年度
体育館	昭和51年5月	1,350.00	耐震補強済	A	A	令和元年度
武道場	平成15年8月	943.89	新耐震基準	A	B	令和元年度
図書館 (桜ヶ丘会館)	昭和42年9月	816.48	耐震補強済	D	D	令和元年度
管理教室棟 (北校舎別館)	昭和61年7月	437.75	新耐震基準	B	C	令和元年度

【凡例】 A…概ね良好、B…部分的に劣化 (安全上、機能上、問題なし)、  
C…部分的に劣化 (安全上、機能上、不具合発生の兆し、D…早急に対応する必要がある

3 維持保全に係る対応方針

(1) 基本的な方針

建物の長寿命化を図る観点から、建築後25年目及び45年目を基準として、予防保全的大規模改修工事を実施する。  
なお、大規模改修工事にあたっては建物劣化状況等を勘案し、実施時期を決定する。

(2) その他特記事項

「岐阜県公共施設等総合管理基本方針」に基づく個別施設計画  
(加茂高等学校)

施設類型 高等学校・特別支援学校

1 施設の概要

施設名称	加茂高等学校
所在地	美濃加茂市本郷町2丁目字宮浦1番地3-4
施設延面積	9,222.12㎡
建設年月	昭和47年3月
構造	鉄筋コンクリート造
階数	3階建て

2 対象建物と主要部位の状態

名称	建設年月	延面積 (㎡)	耐震診断等 の結果	主要部位の状態		点検の 実施時期
				屋上・屋根	外壁	
第2校舎	昭和47年3月	2,968.68	耐震補強済	A	B	平成30年度
第1棟	昭和39年6月	2,913.56	耐震補強済	A	A	平成30年度
体育館	昭和56年2月	1,350.00	診断の結果耐震性有	B	B	平成30年度
特別教室棟(第三棟)	昭和60年3月	1,290.48	新耐震基準	A	A	平成30年度
武道場	平成12年8月	699.40	新耐震基準	A	B	平成30年度

【凡例】 A…概ね良好、B…部分的に劣化(安全上、機能上、問題なし)、  
C…部分的に劣化(安全上、機能上、不具合発生の兆し、D…早急に対応する必要がある

3 維持保全に係る対応方針

(1) 基本的な方針

建物の長寿命化を図る観点から、建築後25年目及び45年目を基準として、予防保全的大規模改修工事を実施する。  
なお、大規模改修工事にあたっては建物劣化状況等を勘案し、実施時期を決定する。

(2) その他特記事項

第1棟(昭和39年6月建築)については、令和11年に建築から65年を迎えるが、建物躯体の老朽化が著しいため、学校運営における安全確保のためにも改築工事を実施する。

4 対策の内容と実施時期、概算費用

※U.D.:ユニバーサルデザイン

年度	修繕等の内容	概算費用(百万円)	
		長寿命化事業	U.D.化事業
H29	第2校舎/大規模改修(設計)		4
H30	第2校舎/大規模改修(工事)	87	
H30	第1棟/基本計画策定	2	
R3	第1棟/プロポーザル	37	
R4	第1棟/改築(設計)	55	
R5	第1棟/改築(工事)	357	
R6	第1棟/改築(工事)	832	
	計	1,374	0

「岐阜県公共施設等総合管理基本方針」に基づく個別施設計画  
(加茂農林高等学校)

施設類型 高等学校・特別支援学校

1 施設の概要

施設名称	加茂農林高等学校
所在地	岐阜県加茂市本郷町3丁目3番13号
施設延面積	14,527.49㎡
建設年月	昭和57年3月
構造	鉄筋コンクリート造
階数	4階建て

2 対象建物と主要部位の状態

名称	建設年月	延面積 (㎡)	耐震診断等 の結果	主要部位の状態		点検の 実施時期
				屋上・屋根	外壁	
本館	昭和57年3月	3,603.62	新耐震基準	A	A	平成30年度
産振棟(北棟)	昭和45年2月	2,321.69	耐震補強済	B	B	平成30年度
生活科棟(理科棟)	昭和44年3月	1,680.88	診断の結果耐震性有	A	A	平成30年度
特別教室(中棟)	平成2年3月	1,446.12	新耐震基準	B	B	平成30年度
体育館	平成5年8月	1,350.00	新耐震基準	C	C	平成30年度
特別棟(南棟)	昭和59年2月	1,225.67	新耐震基準	A	A	平成30年度
肉牛舎	平成10年3月	1,184.00	新耐震基準	B	A	平成30年度
寄宿舎	昭和55年3月	757.00	診断の結果耐震性有	A	A	平成30年度
実習準備棟(生物生産実習棟)	平成19年3月	608.41	新耐震基準	A	A	平成30年度
武道場	昭和49年2月	350.10	耐震補強済	A	A	平成30年度

【凡例】 A…概ね良好、B…部分的に劣化(安全上、機能上、不具合発生の兆し)、D…早急に対応する必要がある  
C…部分的に劣化(安全上、機能上、不具合発生の兆し)、D…早急に対応する必要がある

3 維持保全に係る対応方針

(1) 基本的な方針

建物の長寿命化を図る観点から、建築後25年目及び45年目を基準として、予防保全的大規模改修工事を実施する。  
なお、大規模改修工事にあたっては建物劣化状況等を勘案し、実施時期を決定する。

(2) その他特記事項

--

4 対策の内容と実施時期、概算費用

※U.D.:ユニバーサルデザイン

年度	修繕等の内容	概算費用(百万円)	
		長寿命化事業	U.D.化事業
H29	特別棟(南棟) / 大規模改修(設計)	3	
H30	特別棟(南棟) / 大規模改修(工事)	80	
H30	寄宿舎 / 大規模改修(工事)	80	
R2	体育館 / 大規模改修(設計)	5	
R2	特別教室(中棟) / 大規模改修(設計)	5	
R3	体育館 / 大規模改修(工事)	136	
R3	特別教室(中棟) / 大規模改修(工事)	167	
R5	産振棟(北棟)、肉牛舎 / 大規模改修(設計)	26	
R6	産振棟(北棟)、肉牛舎 / 大規模改修(工事)	432	
計		934	0

4 対策の内容と実施時期、概算費用

※UD：ユニバーサルデザイン

年度	修繕等の内容	概算費用 (百万円)	
		長寿命化事業	UD化事業
H30	格技場／大規模改修 (設計)	4	
R1	管理教室棟／大規模改修 (設計)	4	
R2	管理教室棟／大規模改修 (工事)	214	
R2	管理教室棟／上記関連UD：トイレ洋式化 (工事)		52
R2	格技場／大規模改修 (工事)	65	
R2	特別教室棟／大規模改修 (設計)	5	
R3	特別教室棟／大規模改修 (工事)	242	
	計	534	52

「岐阜県公共施設等総合管理基本方針」に基づく個別施設計画  
(八百津高等学校)

施設類型 高等学校・特別支援学校

1 施設の概要

施設名称	八百津高等学校
所在地	加茂郡八百津町伊吹津字小森台2803番地6
施設延面積	6,714.54㎡
建設年月	昭和63年2月
構造	鉄筋コンクリート造
階数	4階建て

2 対象建物と主要部位の状態

名称	建設年月	延面積 (㎡)	耐震診断等の結果	主要部位の状態		点検の実施時期
				屋上・屋根	外壁	
管理教室棟	昭和63年2月	2,925.40	新耐震基準	B	C	令和元年度
特別教室棟	昭和63年2月	2,089.14	新耐震基準	B	B	令和元年度
体育館	昭和63年5月	1,350.00	新耐震基準	A	A	令和元年度
格技場	平成1年2月	350.00	新耐震基準	C	B	令和元年度

【凡例】 A…概ね良好、B…部分的に劣化 (安全上、機能上、問題なし)、  
C…部分的に劣化 (安全上、機能上、不具合発生の兆し、D…早急に対応する必要がある)

3 維持保全に係る対応方針

(1) 基本的な方針

建物の長寿命化を図る観点から、建築後25年目及び45年目を基準として、予防保全的大規模改修工事を実施する。  
なお、大規模改修工事にあたっては建物劣化状況等を勘案し、実施時期を決定する。

(2) その他特記事項



「岐阜県公共施設等総合管理基本方針」に基づく個別施設計画  
(東濃高等学校)

施設類型 高等学校・特別支援学校

1 施設の概要

施設名称	東濃高等学校
所在地	岐阜県御嵩町御嵩字赤坂2854番地1
施設延面積	9,644.03㎡
建設年月	昭和50年3月
構造	鉄筋コンクリート造
階数	4階建て

2 対象建物と主要部位の状態

名称	建設年月	延面積 (㎡)	耐震診断等 の結果	主要部位の状態		点検の 実施時期
				屋上・屋根	外壁	
特別教室棟	昭和50年3月	3,357.56	耐震補強済	A	B	平成30年度
体育館	平成16年3月	3,034.83	新耐震基準	A	A	平成30年度
管理教室棟 (本館棟)	昭和58年3月	2,901.64	新耐震基準	A	A	平成30年度
武道場	平成5年3月	350.00	新耐震基準	A	B	平成30年度

【凡例】 A…概ね良好、B…部分的に劣化(安全上、機能上、問題なし)、  
C…部分的に劣化(安全上、機能上、不具合発生の兆し)、D…早急に対応する必要がある

3 維持保全に係る対応方針

(1) 基本的な方針

建物の長寿命化を図る観点から、建築後25年目及び45年目を基準として、予防保全的大規模改修工事を実施する。  
なお、大規模改修工事にあたっては建物劣化状況等を勘案し、実施時期を決定する。

(2) その他特記事項

4 対策の内容と実施時期、概算費用

※UD：ユニバーサルデザイン

年度	修繕等の内容	概算費用(百万円)	
		長寿命化事業	UD化事業
H30	管理教室棟(本館棟) / 大規模改修(工事)	196	
H30	特別教室棟 / 大規模改修(設計)	5	
R1	特別教室棟 / 大規模改修(工事)	105	
R1	特別教室棟 / 上記関連UD：トイレ洋式化(工事)		39
R2	武道場 / 大規模改修(設計)	5	
R3	武道場 / 大規模改修(工事)	35	
	計	346	39

4 対策の内容と実施時期、概算費用

※U D：ユニバーサルデザイン

年度	修繕等の内容	概算費用 (百万円)	
		長寿命化事業	U D化事業
H29	武道場／大規模改修 (工事)		
H30	本館 (第一棟)／大規模改修 (設計)	49	
R2	本館 (第一棟)／大規模改修 (工事)	9	
R2	本館／U D：トイレ洋式化 (工事)	90	91
R5	特別教室棟 (家庭科実習棟)／大規模改修 (設計)	4	
R6	特別教室棟 (家庭科実習棟)／大規模改修 (工事)	54	
	計	206	91

「岐阜県公共施設等総合管理基本方針」に基づく個別施設計画  
(東濃実業高等学校)

施設類型 高等学校・特別支援学校

1 施設の概要

施設名称	東濃実業高等学校
所在地	可児郡御油町伏見字成委田1156番地1
施設延面積	12,579.48㎡
建設年月	昭和50年3月
構造	鉄筋コンクリート造
階数	4階建て

2 対象建物と主要部位の状態

名称	建設年月	延面積 (㎡)	耐震診断等の結果	主要部位の状態		点検の実施時期
				屋上・屋根	外壁	
第2棟	昭和50年3月	4,046.37	耐震補強済	B	B	平成30年度
本館 (第一棟)	昭和48年3月	3,149.87	耐震補強済	C	D	平成30年度
体育館	平成11年11月	2,880.00	新耐震基準	A	C	平成30年度
特別教室棟 (第三棟)	昭和63年3月	1,050.86	新耐震基準	A	A	平成30年度
同窓会館 (あずさ館)	平成18年6月	653.54	新耐震基準	B	A	平成30年度
武道場	昭和60年2月	350.00	新耐震基準	A	A	平成30年度
特別教室棟 (家庭科実習棟)	平成10年3月	448.84	新耐震基準	A	A	平成30年度

【凡例】 A…概ね良好、B…部分的に劣化 (安全上、機能上、問題なし)、  
C…部分的に劣化 (安全上、機能上、不具合発生の兆し)、D…早急に対応する必要がある

3 維持保全に係る対応方針

(1) 基本的な方針

建物の長寿命化を図る観点から、建築後25年目を基準として、予防保全的大規模改修工事を実施する。  
なお、大規模改修工事にあたっては建物劣化状況等を勘案し、実施時期を決定する。

(2) その他特記事項

4 対策の内容と実施時期、概算費用

※U D：ユニバーサルデザイン

年度	修繕等の内容	概算費用 (百万円)	
		長寿命化事業	U D化事業
H30	体育館/大規模改修(設計)	5	
R3	体育館/大規模改修(工事)	130	
R5	本館/受変電設備更新(工事)	12	
	計	147	0

「岐阜県公共施設等総合管理基本方針」に基づく個別施設計画  
(可児高等学校)

施設類型 高等学校・特別支援学校

1 施設の概要

施設名称	可児高等学校
所在地	可児市坂戸字上野987番地2
施設延面積	9,531.05㎡
建設年月	昭和55年3月
構造	鉄筋コンクリート造
階数	4階建て

2 対象建物と主要部位の状態

名称	建設年月	延面積 (㎡)	耐震診断等の結果	主要部位の状態		点検の実施時期
				屋上・屋根	外壁	
本館	昭和55年3月	4,292.79	耐震補強済	A	B	平成29年度
特別教室棟	昭和55年3月	3,538.26	耐震補強済	A	B	平成29年度
体育館	昭和56年3月	1,350.00	耐震補強済	B	B	平成29年度
武道場	昭和59年1月	350.00	新耐震基準	A	A	平成29年度

【凡例】 A…概ね良好、B…部分的に劣化(安全上、機能上、問題なし)、  
C…部分的に劣化(安全上、機能上、不具合発生の兆し)、D…早急に対応する必要がある

3 維持保全に係る対応方針

(1) 基本的な方針

建物の長寿命化を図る観点から、建築後25年目及び45年目を基準として、予防保全的大規模改修工事を実施する。  
なお、大規模改修工事にあたっては建物劣化状況等を勘案し、実施時期を決定する。

(2) その他特記事項

4 対策の内容と実施時期、概算費用

※U D：ユニバーサルデザイン

年度	修繕等の内容	概算費用 (百万円)	
		長寿命化事業	U D化事業
H30	機械科棟/大規模改修 (設計)	2	
R1	機械科棟/大規模改修 (工事)	46	
R1	特別教室/大規模改修 (設計)	4	
R3	特別教室/大規模改修 (工事)	67	
R3	特別教室/上記関連U D：トイレ洋式化 (工事)		13
R4	管理教室棟・実験室棟/基本計画	2	
R4	体育館/大規模改修 (設計)	13	
R5	体育館/大規模改修 (工事)	249	
R5	本館/受変電設備更新 (工事)	24	
R6	管理教室棟・実験室棟/基本設計	68	
計		475	13

「岐阜県公共施設等総合管理基本方針」に基づく個別施設計画  
(可児工業高等学校)

施設類型	高等学校・特別支援学校
------	-------------

1 施設の概要

施設名称	可児工業高等学校
所在地	可児市中恵王字助太郎235番地1
施設延面積	15,279.01㎡
建設年月	昭和38年8月
構造	鉄筋コンクリート造
階数	3階建て

2 対象建物と主要部位の状態

名称	建設年月	延面積 (㎡)	耐震診断等の結果	主要部位の状態		点検の実施時期
				屋上・屋根	外壁	
実習棟	昭和38年8月	2,762.79	耐震補強済	B	B	平成29年度
体育館	平成9年2月	2,742.00	新耐震基準	A	B	平成29年度
本館 (南舎)	昭和38年6月	2,683.06	耐震補強済	B	B	平成29年度
機械科棟 (北実習棟)	平成16年2月	2,406.74	新耐震基準	A	B	平成29年度
総合実習棟	昭和58年3月	1,075.94	耐震補強済	A	A	平成29年度
建築科棟 (環境芸術棟)	昭和49年3月	950.40	耐震補強済	B	B	平成29年度
特別教室	平成5年3月	893.74	新耐震基準	B	B	平成29年度
武道場	昭和47年5月	712.60	耐震補強済	A	B	平成29年度
電子科棟	昭和48年3月	605.34	耐震補強済	A	B	平成29年度
機械科棟	昭和61年3月	446.40	新耐震基準	A	A	平成29年度

【凡例】 A…概ね良好、B…部分的に劣化 (安全上、機能上、問題なし)、C…部分的に劣化 (安全上、機能上、不具合発生の兆し)、D…早急に対応する必要がある

3 維持保全に係る対応方針

(1) 基本的な方針

建物の長寿命化を図る観点から、建築後25年目及び45年目を基準として、予防保全的大規模改修工事を実施する。  
なお、大規模改修工事にあたっては建物劣化状況等を勘案し、実施時期を決定する。

(2) その他特記事項

--

4 対策の内容と実施時期、概算費用

年度	修繕等の内容	概算費用(百万円)	
		長寿命化事業	U D化事業
H30	体育館武道場/大規模改修(設計)	9	
R1	体育館/照明改修(工事)	17	
R2	体育館武道場/大規模改修(工事)	196	
R2	体育館武道場/上記関連U D：トイレ洋式化(工事)		26
R2	同窓会館/大規模改修(設計)	5	
R3	同窓会館/大規模改修(工事)	77	
R4	クラブハウス/大規模改修(設計)	5	
R5	クラブハウス/大規模改修(工事)	70	
R5	特別校舎、校舎/大規模改修(設計)	13	
R6	特別校舎、校舎/大規模改修(工事)	203	
計		595	26

「岐阜県公共施設等総合管理基本方針」に基づく個別施設計画  
(多治見高等学校)

施設類型	高等学校・特別支援学校
------	-------------

1 施設の概要

施設名称	多治見高等学校
所在地	多治見市坂上町9丁目1-41番地
施設延面積	9,712.44㎡
建設年月	昭和44年3月
構造	鉄筋コンクリート造
階数	4階建て

2 対象建物と主要部位の状態

名称	建設年月	延面積 (㎡)	耐震診断等 の結果	主要部位の状態		点検の 実施時期
				屋上・屋根	外壁	
本館(第1号館)	昭和44年3月	3,747.73	耐震補強済	A	B	令和元年度
体育館武道場	昭和62年10月	1,920.00	新耐震基準	C	C	令和元年度
特別教室棟(第3号館)	昭和60年7月	1,112.10	新耐震基準	A	A	令和元年度
特別校舎(第2号館西側)	昭和48年6月	844.37	診断の結果耐震性有	A	C	令和元年度
校舎(第2号館東側)	昭和58年3月	808.11	耐震補強済	A	C	令和元年度
同窓会館(桔梗会館)	平成2年2月	669.57	新耐震基準	A	A	令和元年度
クラブハウス(桔梗ホール)	平成6年10月	610.56	新耐震基準	A	B	令和元年度

【凡例】 A…概ね良好、B…部分的に劣化(安全上、機能上、問題なし)、  
C…部分的に劣化(安全上、機能上、不具合発生の兆し、D…早急に対応する必要がある)

3 維持保全に係る対応方針

(1) 基本的な方針

建物の長寿命化を図る観点から、建築後25年目及び45年目を基準として、予防保全的大規模改修工事を実施する。  
なお、大規模改修工事にあたっては建物劣化状況等を勘案し、実施時期を決定する。

(2) その他特記事項

「岐阜県公共施設等総合管理基本方針」に基づく個別施設計画  
(多治見北高等学校)

施設類型 高等学校・特別支援学校

1 施設の概要

施設名称	多治見北高等学校
所在地	多治見市上山町2丁目4-9番地
施設延面積	10,258.08㎡
建設年月	昭和50年5月
構造	鉄筋コンクリート造
階数	4階建て

2 対象建物と主要部位の状態

名称	建設年月	延面積 (㎡)	耐震診断等 の結果	主要部位の状態		点検の 実施時期
				屋上・屋根	外壁	
北舎	昭和50年5月	3,457.56	耐震補強済	B	A	平成30年度
体育館	平成11年2月	2,560.00	新耐震基準	D	B	平成30年度
本館棟	平成18年7月	2,255.02	新耐震基準	A	A	平成30年度
特別教室棟 (中舎)	昭和54年3月	1,153.28	診断の結果耐震性有	A	A	平成30年度
芸術棟	昭和41年2月	482.22	診断の結果耐震性有	A	A	平成30年度
武道場	昭和60年2月	350.00	新耐震基準	A	A	平成30年度

【凡例】 A…概ね良好、B…部分的に劣化(安全上、機能上、問題なし)、  
C…部分的に劣化(安全上、機能上、不具合発生の兆し)、D…早急に対応する必要がある

3 維持保全に係る対応方針

(1) 基本的な方針

建物の長寿命化を図る観点から、建築後25年目を基準として、予防保全的大規模改修工事を実施する。  
なお、大規模改修工事にあたっては建物劣化状況等を勘案し、実施時期を決定する。

(2) その他特記事項

4 対策の内容と実施時期、概算費用

※U D : コニバーサルデザイン

年度	修繕等の内容	概算費用 (百万円)	
		長寿命化事業	UD化事業
H29	芸術棟、武道場/大規模改修(設計)	6	
H30	芸術棟、武道場/大規模改修(工事)	128	
R5	体育館/大規模改修(設計)	13	
R6	体育館/大規模改修(工事)	237	
	計	384	0

4 対策の内容と実施時期、概算費用

年度	修繕等の内容	概算費用 (百万円)	
		長寿命化事業	U D化事業
H29	機械科実習棟 (5号館) /大規模改修(工事)	94	
H29	体育館武道場/大規模改修(設計)	6	
R1	体育館武道場/大規模改修(工事)	224	
R1	体育館武道場/上記関連U D：トイレ洋式化(工事)		11
R4	1号館、3号館/基本計画	2	
R5	1号館、3号館/基本設計	50	
R6	1号館、3号館/実施設計	75	
	計	451	11

「岐阜県公共施設等総合管理基本方針」に基づく個別施設計画  
(多治見工業高等学校)

施設類型	高等学校・特別支援学校
------	-------------

1 施設の概要

施設名称	多治見工業高等学校
所在地	多治見市陶元町207番地
施設延面積	15,155.44㎡
建設年月	昭和45年3月
構造	鉄筋コンクリート造
階数	4階建て

2 対象建物と主要部位の状態

名称	建設年月	延面積 (㎡)	耐震診断等の結果	主要部位の状態		点検の実施時期
				屋上・屋根	外壁	
2号館	昭和45年3月	3,500.83	耐震補強済	B	C	令和元年度
機械科実習棟 (5号館)	昭和60年3月	2,514.01	新耐震基準	A	A	令和元年度
体育館武道場	平成6年10月	2,400.00	新耐震基準	B	B	令和元年度
3号館	昭和39年12月	2,298.30	耐震補強済	B	B	令和元年度
1号館	昭和34年5月	1,681.73	耐震補強済	C	B	令和元年度
特別教室棟 (4号館西中央)	昭和52年3月	1,949.06	耐震補強済	B	B	令和元年度
特別教室棟 (4号館東側)	平成8年3月	592.17	新耐震基準	B	C	令和元年度
専攻科教室棟	昭和49年3月	219.34	耐震補強済	B	C	令和元年度

【凡例】 A…概ね良好、B…部分的に劣化 (安全上、機能上、問題なし)、  
C…部分的に劣化 (安全上、機能上、不具合発生の兆し、D…早急に対応する必要がある)

3 維持保全に係る対応方針

(1) 基本的な方針

建物の長寿命化を図る観点から、建築後25年目を基準として、予防保全的大規模改修工事を実施する。  
なお、大規模改修工事にあたっては建物劣化状況等を勘案し、実施時期を決定する。

(2) その他特記事項

「岐阜県公共施設等総合管理基本方針」に基づく個別施設計画  
(瑞浪高等学校)

施設類型 高等学校・特別支援学校

1 施設の概要

施設名称	瑞浪高等学校
所在地	瑞浪市土岐町字高根7942番地
施設延面積	8,293.95㎡
建設年月	昭和38年6月
構造	鉄筋コンクリート造
階数	3階建て

2 対象建物と主要部位の状態

名称	建設年月	延面積 (㎡)	耐震診断等 の結果	主要部位の状態		点検の 実施時期
				屋上・屋根	外壁	
本館(第一校舎)	昭和38年6月	3,997.67	耐震補強済	B	B	平成29年度
体育館	平成5年11月	1,600.00	新耐震基準	B	B	平成29年度
2号館(第二校舎)	昭和46年3月	1,009.92	耐震補強済	B	B	平成29年度
3号館(第三校舎)	昭和50年3月	888.18	診断の結果耐震性有	A	B	平成29年度
格技場	昭和55年3月	350.00	診断の結果耐震性有	A	A	平成29年度
家庭科産振棟	平成1年3月	448.18	新耐震基準	B	B	平成29年度

【凡例】 A…概ね良好、B…部分的に劣化(安全上、機能上、問題なし)、  
C…部分的に劣化(安全上、機能上、不具合発生の兆し)、D…早急に対応する必要がある

3 維持保全に係る対応方針

(1) 基本的な方針

建物の長寿命化を図る観点から、建築後25年目及び45年目を基準として、予防保全的大規模改修工事を実施する。  
なお、大規模改修工事にあたっては建物劣化状況等を勘案し、実施時期を決定する。

(2) その他特記事項

4 対策の内容と実施時期、概算費用

※U D : ユニバーサルデザイン

年度	修繕等の内容	概算費用(百万円)	
		長寿命化事業	UD化事業
H29	体育館/大規模改修(設計)	5	
H29	格技場/大規模改修(工事)	41	
R1	体育館/大規模改修(工事)	164	
R1	家庭科産振棟/大規模改修(設計)	4	
R3	家庭科産振棟/大規模改修(工事)	78	
	計	292	0



4 対策の内容と実施時期、概算費用

※U D : コミュニバーサルデザイン

年度	修繕等の内容	概算費用 (百万円)	
		長寿命化事業	U D 化事業
H29	校舎 (理科棟) / 大規模改修 (工事)	61	
R2	武道場 / 大規模改修 (設計)	5	
R5	武道場 / 大規模改修 (工事)	39	
R6	総合学科棟 / 大規模改修 (設計)	18	
	計	123	0

「岐阜県公共施設等総合管理基本方針」に基づく個別施設計画  
(土岐紅陵高等学校)

施設類型 高等学校・特別支援学校

1 施設の概要

施設名称	土岐紅陵高等学校
所在地	土岐市下石町字起1795番地12
施設延面積	10,750.98㎡
建設年月	昭和50年3月
構造	鉄筋コンクリート造
階数	4階建て

2 対象建物と主要部位の状態

名称	建設年月	延面積 (㎡)	耐震診断等の結果	主要部位の状態		点検の実施時期
				屋上・屋根	外壁	
校舎 (本館)	昭和50年3月	3,750.74	耐震補強済	A	B	平成29年度
総合学科棟	平成10年8月	2,949.00	新耐震基準	A	D	平成29年度
校舎 (理科棟)	昭和38年4月	1,506.44	耐震補強済	A	C	平成29年度
屋内体育館	平成3年7月	1,350.00	新耐震基準	A	A	平成29年度
校舎 (芸術棟)	昭和52年2月	844.80	耐震補強済	A	B	平成29年度
武道場	昭和55年3月	350.00	診断の結果耐震性有	B	C	平成29年度

【凡例】 A…概ね良好、B…部分的に劣化 (安全上、機能上、問題なし)、  
C…部分的に劣化 (安全上、機能上、不具合発生の兆し、D…早急に対応する必要がある

3 維持保全に係る対応方針

(1) 基本的な方針

建物の長寿命化を図る観点から、建築後25年目及びび45年目を基準として、予防保全的大規模改修工事を実施する。  
なお、大規模改修工事にあたっては建物劣化状況等を勘案し、実施時期を決定する。

(2) その他特記事項

4 対策の内容と実施時期、概算費用

※U D：ユニバーサルデザイン

年度	修繕等の内容	概算費用 (百万円)	
		長寿命化事業	U D化事業
H30	体育館/大規模改修(設計)		7
R1	体育館/大規模改修(工事)	146	
R2	武道場、特別教室棟/大規模改修(設計)	9	
R3	武道場、特別教室棟/大規模改修(工事)	90	
R4	産振校舎/大規模改修(設計)	21	
R5	産振校舎/大規模改修(工事)	473	
	計		746
			0

「岐阜県公共施設等総合管理基本方針」に基づく個別施設計画  
(土岐商業高等学校)

施設類型 高等学校・特別支援学校

1 施設の概要

施設名称	土岐商業高等学校
所在地	土岐市土岐津町土岐口字南山1262番地
施設延面積	10,255.82㎡
建設年月	昭和54年11月
構造	鉄筋コンクリート造
階数	4階建て

2 対象建物と主要部位の状態

名称	建設年月	延面積 (㎡)	耐震診断等の結果	主要部位の状態		点検の実施時期
				屋上・屋根	外壁	
本館棟	昭和54年11月	4,166.31	耐震補強済	B	C	令和元年度
産振校舎	昭和49年3月	3,929.67	耐震補強済	A	C	令和元年度
体育館	昭和60年3月	1,350.00	新耐震基準	D	D	令和元年度
武道場	平成6年3月	350.00	新耐震基準	A	A	令和元年度
特別教室棟	平成6年3月	459.84	新耐震基準	A	B	令和元年度

【凡例】 A…概ね良好、B…部分的に劣化(安全上、機能上、問題なし)、  
C…部分的に劣化(安全上、機能上、不具合発生の兆し、D…早急に対応する必要がある

3 維持保全に係る対応方針

(1) 基本的な方針

建物の長寿命化を図る観点から、建築後25年目及び45年目を基準として、予防保全的大規模改修工事を実施する。  
なお、大規模改修工事にあたっては建物劣化状況等を勘案し、実施時期を決定する。

(2) その他特記事項

4 対策の内容と実施時期、概算費用

※U D：ユニバーサルデザイン

年度	修繕等の内容	概算費用 (百万円)	
		長寿命化事業	U D化事業
R2	研修会館/大規模改修(設計)	5	
R3	研修会館/大規模改修(工事)	64	
R5	第3棟/U D：スロープ設置(工事)		1
	計	69	1

「岐阜県公共施設等総合管理基本方針」に基づく個別施設計画  
(恵那高等学校)

施設類型 高等学校・特別支援学校

1 施設の概要

施設名称	恵那高等学校
所在地	岐阜県恵那市大井町字後田1023-1他
施設延面積	9,718.68㎡
建設年月	平成24年2月
構造	鉄筋コンクリート造
階数	3階建て

2 対象建物と主要部位の状態

名称	建設年月	延面積 (㎡)	耐震診断等の結果	主要部位の状態		点検の実施時期
				屋上・屋根	外壁	
本館棟 (第一校舎)	平成24年2月	4,530.69	新耐震基準	A	A	令和元年度
第3棟 (第二校舎)	昭和49年3月	1,727.82	診断の結果耐震性有	A	B	令和元年度
体育館	平成4年8月	1,350.00	新耐震基準	B	A	令和元年度
第2体育館	昭和56年6月	896.75	診断の結果耐震性有	A	A	令和元年度
特別教室棟 (第二校舎北側)	昭和68年8月	675.80	新耐震基準	A	A	令和元年度
研修会館 (花の木会館)	平成4年10月	537.62	新耐震基準	D	D	令和元年度

【凡例】 A…概ね良好、B…部分的に劣化(安全上、機能上、問題なし)、  
C…部分的に劣化(安全上、機能上、不具合発生の兆し)、D…早急に対応する必要がある

3 維持保全に係る対応方針

(1) 基本的な方針

建物の長寿命化を図る観点から、建築後25年目を基準として、予防保全的大規模改修工事を実施する。  
なお、大規模改修工事にあたっては建物劣化状況等を勘案し、実施時期を決定する。

(2) その他特記事項

4 対策の内容と実施時期、概算費用

※U D：ユニバーサルデザイン

年度	修繕等の内容	概算費用 (百万円)	
		長寿命化事業	U D化事業
H30	武道場/大規模改修(設計)	2	
R1	武道場/大規模改修(工事)	54	
R2	特別教室棟/大規模改修(設計)	5	
R3	特別教室棟/大規模改修(工事)	205	
R3	本館棟/大規模改修(設計)	19	
R4	本館棟/大規模改修(工事)	411	
R4	本館棟/上記関連U D：トイレ洋式化(工事)		65
R6	体育館/大規模改修(設計)	9	
	計	705	65

「岐阜県公共施設等総合管理基本方針」に基づく個別施設計画  
(恵那南高等学校)

施設類型 高等学校・特別支援学校

1 施設の概要

施設名称	恵那南高等学校
所在地	恵那市明智町字大庭 4 1 番地 2
施設延面積	8,591.87㎡
建設年月	昭和44年3月
構造	鉄筋コンクリート造
階数	4階建て

2 対象建物と主要部位の状態

名称	建設年月	延面積 (㎡)	耐震診断等の結果	主要部位の状態		点検の実施時期
				屋上・屋根	外壁	
本館棟(管理教室棟)	昭和44年3月	3,382.05	耐震補強済	B	C	令和元年度
総合学科棟	平成20年3月	1,704.51	新耐震基準	B	B	令和元年度
特別教室棟	昭和56年3月	1,698.70	耐震補強済	A	C	令和元年度
体育館	平成10年9月	1,456.61	新耐震基準	C	C	令和元年度
武道場	平成2年3月	350.00	新耐震基準	B	B	令和元年度

【凡例】 A…概ね良好、B…部分的に劣化(安全上、機能上、問題なし)、  
C…部分的に劣化(安全上、機能上、不具合発生の兆し、D…早急に対応する必要がある)

3 維持保全に係る対応方針

(1) 基本的な方針

建物の長寿命化を図る観点から、建築後25年目及び45年目を基準として、予防保全的大規模改修工事を実施する。  
なお、大規模改修工事にあたっては建物劣化状況等を勘案し、実施時期を決定する。

(2) その他特記事項

4 対策の内容と実施時期、概算費用

※U D：ユニバーサルデザイン

年度	修繕等の内容	概算費用 (百万円)	
		長寿命化事業	U D化事業
H29	土木校舎/大規模改修(工事)	62	
H29	特別棟/大規模改修(設計)	3	
H29	園芸棟/実習室改修(設計)	2	
H30	園芸棟/実習室改修(工事)	31	
H30	体育館/大規模改修(設計)	9	
R1	特別棟/大規模改修(工事)	89	
R2	園芸棟/大規模改修(設計)	5	
R2	体育館/大規模改修(工事)	189	
R2	体育館/U D：トイレ洋式化(工事)		12
R2	本館/受変電設備更新(設計)	1	
R3	本館/受変電設備更新(工事)	21	
R5	園芸棟/大規模改修(工事)	123	
計		535	12

「岐阜県公共施設等総合管理基本方針」に基づく個別施設計画  
(恵那農業高等学校)

施設類型 高等学校・特別支援学校

1 施設の概要

施設名称	恵那農業高等学校
所在地	恵那市大井町字土ヶヶ根2625番地17
施設延面積	9,845.76㎡
建設年月	昭和43年5月
構造	鉄骨鉄筋コンクリート造
階数	3階建て

2 対象建物と主要部位の状態

名称	建設年月	延面積 (㎡)	耐震診断等の結果	主要部位の状態		点検の実施時期
				屋上・屋根	外壁	
本館	昭和43年5月	1,725.04	耐震補強済	B	A	令和元年度
体育館	平成9年2月	2,758.00	新耐震基準	A	A	令和元年度
第2校舎 (産振第一棟)	昭和42年3月	1,657.55	耐震補強済	A	A	令和元年度
土木校舎 (産振第三棟)	昭和52年3月	1,029.51	診断の結果耐震性有	A	A	令和元年度
園芸棟 (産振第二棟)	昭和45年2月	1,026.00	耐震補強済	B	C	令和元年度
実習棟 (産振第四棟)	昭和56年3月	799.66	診断の結果耐震性有	C	C	令和元年度
特別棟 (産振第五棟)	昭和59年2月	500.00	新耐震基準	A	C	令和元年度
武道場	昭和53年12月	350.00	診断の結果耐震性有	A	A	令和元年度

【凡例】 A…概ね良好、B…部分的に劣化(安全上、機能上、問題なし)、  
C…部分的に劣化(安全上、機能上、不具合発生の兆し、D…早急に対応する必要がある)

3 維持保全に係る対応方針

(1) 基本的な方針

建物の長寿命化を図る観点から、建築後25年目及び45年目を基準として、予防保全的大規模改修工事を実施する。  
なお、大規模改修工事にあたっては建物劣化状況等を勘案し、実施時期を決定する。

(2) その他特記事項

4 対策の内容と実施時期、概算費用

年度	修繕等の内容	概算費用 (百万円)	
		長寿命化事業	U D化事業
H29	研修会館/大規模改修(設計)	4	
H29	第1校舎/大規模改修(設計)	1	
H30	第1校舎/大規模改修(工事)	146	
R1	研修会館/大規模改修(工事)	90	
R6	研修会館/U D：トイレ洋式化(工事)		12
	計	241	12

「岐阜県公共施設等総合管理基本方針」に基づく個別施設計画  
(中津高等学校)

施設類型 高等学校・特別支援学校

1 施設の概要

施設名称	中津高等学校
所在地	中津川市中津川字金1088番地2
施設延面積	10,433.78㎡
建設年月	昭和50年3月
構造	鉄筋コンクリート造
階数	4階建て

2 対象建物と主要部位の状態

名称	建設年月	延面積 (㎡)	耐震診断等の結果	主要部位の状態		点検の実施時期
				屋上・屋根	外壁	
第1校舎	昭和50年3月	2,288.60	耐震補強済	A	A	平成29年度
体育館武道場	平成15年2月	2,688.00	新耐震基準	B	A	平成29年度
第3棟(第三校舎)	平成22年9月	2,316.50	新耐震基準	B	A	平成29年度
第2棟(第二校舎)	平成21年3月	2,143.18	新耐震基準	B	A	平成29年度
研修会館	昭和52年6月	997.50	耐震補強済	C	D	平成29年度

【凡例】 A…概ね良好、B…部分的に劣化(安全上、機能上、問題なし)、  
C…部分的に劣化(安全上、機能上、不具合発生の兆し、D…早急に対応する必要がある

3 維持保全に係る対応方針

(1) 基本的な方針

建物の長寿命化を図る観点から、建築後25年目を基準として、予防保全的大規模改修工事を実施する。  
なお、大規模改修工事にあたっては建物劣化状況等を勘案し、実施時期を決定する。

(2) その他特記事項

4 対策の内容と実施時期、概算費用

年度	修繕等の内容	概算費用 (百万円)	
		長寿命化事業	UD化事業
R2	本館棟/大規模改修(設計)	5	
R5	本館棟/大規模改修(工事)	410	
R5	産振棟/大規模改修(設計)	5	
R6	産振棟/大規模改修(工事)	52	
	計	472	0

「岐阜県公共施設等総合管理基本方針」に基づく個別施設計画  
(坂下高等学校)

施設類型 高等学校・特別支援学校

1 施設の概要

施設名称	坂下高等学校
所在地	岐阜県岐阜市坂下字谷624番地1
施設延面積	8,414.08㎡
建設年月	昭和47年3月
構造	鉄筋コンクリート造
階数	4階建て

2 対象建物と主要部位の状態

名称	建設年月	延面積 (㎡)	耐震診断等の結果	主要部位の状態		点検の実施時期
				屋上・屋根	外壁	
本館棟	昭和47年3月	3,403.80	耐震補強済	B	B	令和元年度
体育館武道場	平成15年3月	3,149.39	新耐震基準	A	A	令和元年度
福祉ライフロク	平成17年3月	1,423.91	新耐震基準	A	A	令和元年度
産振棟(特別棟)	昭和62年3月	436.98	新耐震基準	B	B	令和元年度

【凡例】 A…概ね良好、B…部分的に劣化(安全上、機能上、問題なし)、  
C…部分的に劣化(安全上、機能上、不具合発生の兆し)、D…早急に対応する必要がある

3 維持保全に係る対応方針

(1) 基本的な方針

建物の長寿命化を図る観点から、建築後25年目及び45年目を基準として、予防保全的大規模改修工事を実施する。  
なお、大規模改修工事にあたっては建物劣化状況等を勘案し、実施時期を決定する。

(2) その他特記事項

4 対策の内容と実施時期、概算費用

※UD：ユニバーサルデザイン

年度	修繕等の内容	概算費用 (百万円)	
		長寿命化事業	UD化事業
H30	特別棟 (実践室棟)、研修会館/大規模改修 (設計)	6	
R1	特別棟 (実践室棟)/大規模改修 (工事)	62	
R2	特別教室棟/大規模改修 (設計)	5	
R2	研修会館/大規模改修 (工事)	38	
R5	特別教室棟/大規模改修 (工事)	358	
R5	特別教室棟/上記関連UD：トイレ洋式化 (工事)		52
	計	469	52

「岐阜県公共施設等総合管理基本方針」に基づく個別施設計画  
(中津商業高等学校)

施設類型 高等学校・特別支援学校

1 施設の概要

施設名称	中津商業高等学校
所在地	中津川市駒場字大岩1646番地
施設延面積	10,281.61㎡
建設年月	昭和56年3月
構造	鉄筋コンクリート造
階数	4階建て

2 対象建物と主要部位の状態

名称	建設年月	延面積 (㎡)	耐震診断等の結果	主要部位の状態		点検の実施時期
				屋上・屋根	外壁	
本館棟	昭和56年3月	4,170.19	診断の結果 診断の結果耐震性有	A	B	平成30年度
特別教室棟	昭和46年3月	2,974.35	耐震補強済	A	B	平成30年度
体育館	昭和62年3月	1,350.00	新耐震基準	A	A	平成30年度
特別棟 (実践室棟)	昭和48年3月	827.89	耐震補強済	A	A	平成30年度
研修会館 (蘇水会館)	昭和57年3月	609.18	新耐震基準	D	C	平成30年度
武道場	昭和58年3月	350.00	耐震補強済	A	A	平成30年度

【凡例】 A…概ね良好、B…部分的に劣化 (安全上、機能上、問題なし)、  
C…部分的に劣化 (安全上、機能上、不具合発生の兆し、D…早急に対応する必要がある

3 維持保全に係る対応方針

(1) 基本的な方針

建物の長寿命化を図る観点から、建築後25年目及び45年目を基準として、予防保全的大規模改修工事を実施する。  
なお、大規模改修工事にあたっては建物劣化状況等を勘案し、実施時期を決定する。

(2) その他特記事項



4 対策の内容と実施時期、概算費用

年度	修繕等の内容	概算費用 (百万円)	
		長寿命化事業	UD化事業
H29	西実習棟/大規模改修(工事)	106	
H30	屋体武道場/大規模改修(設計)	10	
R1	本館棟/内部改修(工事)	12	
R2	屋体武道場/大規模改修(工事)	354	
R2	屋体武道場/上記関連UD：トイレ洋式化(工事)		6
R2	特別教室棟/大規模改修(設計)	5	
R3	特別教室棟/大規模改修(工事)	76	
R3	北実習棟・東実習棟/大規模改修(設計)	18	
R4	北実習棟・東実習棟/大規模改修(工事)	393	
R4	管理教室棟・実験実習棟/基本計画策定	2	
R4	本館/受変電設備更新(設計)	4	
R5	本館/受変電設備更新(工事)	40	
計		1020	6

「岐阜県公共施設等総合管理基本方針」に基づく個別施設計画  
(中津川工業高等学校)

施設類型	高等学校・特別支援学校
------	-------------

1 施設の概要

施設名称	中津川工業高等学校
所在地	岐阜県中津川市千旦林字坂本1521番地3
施設延面積	13,296.45㎡
建設年月	昭和39年12月
構造	鉄筋コンクリート造
階数	3階建て

2 対象建物と主要部位の状態

名称	建設年月	延面積 (㎡)	耐震診断等の結果	主要部位の状態		点検の実施時期
				屋上・屋根	外壁	
第2校舎(実験実習棟)	昭和39年12月	2,981.64	耐震補強済	A	A	平成30年度
本館	昭和39年1月	2,529.91	耐震補強済	A	B	平成30年度
北実習棟・東実習棟(特別教室)	平成17年3月	3,375.56	新耐震基準	B	B	平成30年度
屋体武道場	平成6年10月	2,400.00	新耐震基準	C	C	平成30年度
実習棟(西実習棟)	昭和51年3月	1,353.37	耐震補強済	A	A	平成30年度
特別教室棟(南実習棟)	昭和63年3月	655.97	新耐震基準	A	D	平成30年度

【凡例】 A…概ね良好、B…部分的に劣化(安全上、機能上、問題なし)、  
C…部分的に劣化(安全上、機能上、不具合発生の兆し)、D…早急に対応する必要がある

3 維持保全に係る対応方針

(1) 基本的な方針

建物の長寿命化を図る観点から、建築後25年目及び45年目を基準として、予防保全的大規模改修工事を実施する。  
なお、大規模改修工事にあたっては建物劣化状況等を勘案し、実施時期を決定する。

(2) その他特記事項

--

4 対策の内容と実施時期、概算費用

※U D：ユニバーサルデザイン

年度	修繕等の内容	概算費用 (百万円)	
		長寿命化事業	U D化事業
R1	普通教室棟/内部改修 (工事)	54	
R5	商業実習棟/大規模改修 (設計)	5	
R6	商業実習棟/大規模改修 (工事)	66	
R6	商業実習棟/上記関連U D：トイレ洋式化(工事)		26
R6	体育館/U D：トイレ洋式化、スロープ設置(工事)		6
	計	125	32

「岐阜県公共施設等総合管理基本方針」に基づく個別施設計画  
(益田清風高等学校)

施設類型	高等学校・特別支援学校
------	-------------

1 施設の概要

施設名称	益田清風高等学校
所在地	岐阜県下呂市萩原町萩原字緑之花326番地
施設延面積	12,178.27㎡
建設年月	昭和51年3月
構造	鉄筋コンクリート造
階数	5階建て

2 対象建物と主要部位の状態

名称	建設年月	延面積 (㎡)	耐震診断等の結果	主要部位の状態		点検の実施時期
				屋上・屋根	外壁	
普通教室棟 (本館棟東側)	昭和51年3月	2,716.81	診断の結果 診断の結果耐震性有	A	A	平成29年度
普通教室棟・特別教室棟	昭和53年3月	3,170.00	耐震補強済	A	A	平成29年度
総合学科棟	平成18年3月	2,291.01	新耐震基準	A	B	平成29年度
体育館	昭和58年3月	1,350.00	新耐震基準	A	B	平成29年度
特別教室棟	昭和62年3月	1,232.69	新耐震基準	A	A	平成29年度
武道場	平成14年9月	893.59	新耐震基準	A	A	平成29年度
商業実習棟	昭和56年3月	524.17	診断の結果耐震性有	B	B	平成29年度

【凡例】 A…概ね良好、B…部分的に劣化 (安全上、機能上、問題なし)、  
C…部分的に劣化 (安全上、機能上、不具合発生の兆し、D…早急に対応する必要がある

3 維持保全に係る対応方針

(1) 基本的な方針

建物の長寿命化を図る観点から、建築後25年目を基準として、予防保全的大規模改修工事を実施する。  
なお、大規模改修工事にあたっては建物劣化状況等を勘案し、実施時期を決定する。

(2) その他特記事項

「岐阜県公共施設等総合管理基本方針」に基づく個別施設計画  
(斐太高等学校)

施設類型 高等学校・特別支援学校

1 施設の概要

施設名称	斐太高等学校
所在地	岐阜県高山市三福寺町七切736番地
施設延面積	10,076.68㎡
建設年月	昭和57年3月
構造	鉄筋コンクリート造
階数	4階建て

2 対象建物と主要部位の状態

名称	建設年月	延面積 (㎡)	耐震診断等 の結果	主要部位の状態		点検の 実施時期
				屋上・屋根	外壁	
本館(管理教室棟)	昭和57年3月	4,712.90	新耐震基準	B	B	平成29年度
特別教室棟	昭和48年3月	2,551.10	耐震補強済	C	B	平成29年度
屋内体育館	平成1年6月	1,472.04	新耐震基準	A	A	平成29年度
有斐会館	昭和60年10月	693.84	新耐震基準	B	B	平成29年度
武道場	昭和48年12月	646.80	耐震補強済	A	A	平成29年度

【凡例】 A…概ね良好、B…部分的に劣化(安全上、機能上、問題なし)、  
C…部分的に劣化(安全上、機能上、不具合発生の兆し、D…早急に対応する必要がある

3 維持保全に係る対応方針

(1) 基本的な方針

建物の長寿命化を図る観点から、建築後25年目を基準として、予防保全的大規模改修工事を実施する。  
なお、大規模改修工事にあたっては建物劣化状況等を勘案し、実施時期を決定する。

(2) その他特記事項

4 対策の内容と実施時期、概算費用

※U.D.:ユニバーサルデザイン

年度	修繕等の内容	概算費用(百万円)	
		長寿命化事業	U.D.化事業
H29	本館/内部改修(工事)	27	
R2	有斐会館/大規模改修(設計)	5	
R3	有斐会館/大規模改修(工事)	80	
R4	本館/受変電設備更新(工事)	17	
R5	特別教室棟/大規模改修(設計)	17	
R6	特別教室棟/大規模改修(工事)	307	
	計	453	0

4 対策の内容と実施時期、概算費用

※U D : ユニバーサルデザイン

年度	修繕等の内容	概算費用 (百万円)	
		長寿命化事業	U D 化事業
	(岡本校舎)		
H29	武道場/大規模改修 (設計)	2	
H30	家庭科実習棟/大規模改修 (設計)	2	
R1	武道場/大規模改修 (工事)	39	
R1	体育館/大規模改修 (設計)		7
R2	家庭科実習棟/大規模改修 (工事)	35	
R2	体育館/大規模改修 (工事)	202	
R3	本館/受変電設備更新 (設計)	1	
R4	本館/受変電設備更新 (工事)	32	
	(山田校舎)		
H29	産振第1棟、武道場/大規模改修 (工事)	145	
H29	本館校舎、産振第2棟/大規模改修 (設計)	5	
H30	本館校舎/大規模改修 (工事)	56	
R1	産振第2棟/大規模改修 (工事)	103	
R1	産振第3棟/大規模改修 (設計)	4	
R2	体育館/大規模改修 (設計)	5	
R3	産振第3棟/大規模改修 (工事)	52	
R3	体育館/大規模改修 (工事)	136	
R3	本館校舎/受変電設備更新 (設計)	1	
R4	本館校舎/受変電設備更新 (工事)	36	
R4	寄宿舎/大規模改修 (設計)	7	
R5	寄宿舎/大規模改修 (工事)	99	
	計	969	0

「岐阜県公共施設等総合管理基本方針」に基づく個別施設計画  
(飛騨高山高等学校 (岡本・山田校舎))

施設類型	高等学校・特別支援学校
------	-------------

1 施設の概要

施設名称	飛騨高山高等学校 (岡本・山田校舎)
所在地	岐阜県高山市下岡本町2000番地30 他
施設延面積	26,330.73㎡
建設年月	昭和56年4月
構造	鉄筋コンクリート造
階数	4階建て

2 対象建物と主要部位の状態

名称	建設年月	延面積 (㎡)	耐震診断等の結果	主要部位の状態		点検の実施時期
				屋上・屋根	外壁	
岡本：体育館	昭和57年3月	1,350.00	新耐震基準	A	B	令和元年度
岡本：武道場	昭和58年12月	350.00	新耐震基準	A	A	令和元年度
山田：産振第1棟	平成3年3月	446.58	新耐震基準	A	B	令和元年度
山田：本館校舎	昭和47年3月	3,923.73	耐震補強済	A	A	平成30年度
山田：産振第2棟	昭和47年3月	3,730.45	耐震補強済	B	C	平成30年度
山田：体育館	昭和48年3月	1,550.43	耐震補強済	A	A	平成30年度
山田：産振第3棟	昭和48年3月	1,350.00	耐震補強済	B	C	平成30年度
山田：寄宿舎 (秀峰寮)	昭和55年3月	793.35	耐震補強済	C	C	平成30年度
山田：武道場	昭和54年8月	786.00	診断の結果耐震基準	C	C	平成30年度
山田：牛舎	昭和54年12月	742.00	診断の結果耐震基準	A	A	平成30年度
	平成19年12月	607.05	新耐震基準	A	A	平成30年度

【凡例】 A…概ね良好、B…部分的に劣化 (安全上、機能上、問題なし)、  
C…部分的に劣化 (安全上、機能上、不具合発生の兆し、D…早急に対応する必要がある)

3 維持保全に係る対応方針

(1) 基本的な方針

建物の長寿命化を図る観点から、建築後25年目及び45年目を基準として、予防保全的大規模改修工事を実施する。  
なお、大規模改修工事にあたっては建物劣化状況等を勘案し、実施時期を決定する。

(2) その他特記事項

「岐阜県公共施設等総合管理基本方針」に基づく個別施設計画  
(高山工業高等学校)

施設類型 高等学校・特別支援学校

1 施設の概要

施設名称	高山工業高等学校
所在地	高山市子島町291番地1
施設延面積	14,628.04㎡
建設年月	昭和54年12月
構造	鉄筋コンクリート造
階数	4階建て

2 対象建物と主要部位の状態

名称	建設年月	延面積 (㎡)	耐震診断等 の結果	主要部位の状態		点検の 実施時期
				屋上・屋根	外壁	
本館棟	昭和54年12月	3,853.78	耐震補強済	B	B	令和元年度
北棟(産振北校舎)	昭和50年3月	3,145.26	耐震補強済	A	A	令和元年度
南棟(産振校舎)	昭和47年3月	2,411.16	耐震補強済	B	B	令和元年度
体育館	昭和63年6月	1,350.00	新耐震基準	A	A	令和元年度
南棟(2棟西校舎)	昭和40年6月	1,093.25	耐震補強済	B	B	令和元年度
西棟(特別教室棟)	平成7年3月	909.45	新耐震基準	B	B	令和元年度
東棟(特別教室)	平成3年3月	801.11	新耐震基準	A	A	令和元年度
寄宿舎(秀岳寮)	平成1年3月	714.03	新耐震基準	A	C	令和元年度
武道場	昭和53年3月	350.00	耐震補強済	A	A	令和元年度

【凡例】 A…概ね良好、B…部分的に劣化(安全上、機能上、問題なし)、  
C…部分的に劣化(安全上、機能上、不具合発生の兆し)、D…早急に対応する必要がある

3 維持保全に係る対応方針

(1) 基本的な方針

建物の長寿命化を図る観点から、建築後25年目及び45年目を基準として、予防保全的大規模改修工事を実施する。  
なお、大規模改修工事にあたっては建物劣化状況等を勘案し、実施時期を決定する。

(2) その他特記事項

--

4 対策の内容と実施時期、概算費用

※U D : ユニバーサルデザイン

年度	修繕等の内容	概算費用(百万円)	
		長寿命化事業	UD化事業
H29	産振北校舎/大規模改修(工事)	184	
H29	体育館/大規模改修(設計)	3	
H30	体育館/大規模改修(工事)	101	
H30	東棟/大規模改修(設計)	2	
R1	東棟/大規模改修(工事)	52	
R1	東棟/上記関連UD:トイレ洋式化(工事)		13
R3	本館棟/受変電設備更新(設計)	2	
R4	本館棟/受変電設備更新(工事)	59	
R5	西棟/大規模改修(設計)	7	
R6	西棟/大規模改修(工事)	103	
	計	513	13

4 対策の内容と実施時期、概算費用

年度	修繕等の内容	概算費用 (百万円)	
		長寿命化事業	UD化事業
H30	教室棟/大規模改修 (設計)	11	
R1	体育館/大規模改修 (設計)	4	
R2	教室棟/大規模改修 (工事)	159	
R2	体育館/大規模改修 (工事)	96	
R2	教室棟/UD：トイレ洋式化 (工事)		52
R2	体育館/UD：トイレ洋式化 (工事)		52
R3	管理棟/大規模改修 (設計)	18	
R3	管理棟/受変電設備更新 (設計)	1	
R4	管理棟/大規模改修 (工事)	389	
R4	管理棟/受変電設備更新 (工事)	15	
R5	武道場/大規模改修 (設計)	3	
R6	武道場/大規模改修 (工事)	39	
計		735	104

「岐阜県公共施設等総合管理基本方針」に基づく個別施設計画  
(吉城高等学校)

施設類型 高等学校・特別支援学校

1 施設の概要

施設名称	吉城高等学校
所在地	岐阜県吉川町上気字番 1987番地2
施設延面積	7,626.29㎡
建設年月	昭和51年3月
構造	鉄筋コンクリート造
階数	4階建て

2 対象建物と主要部位の状態

名称	建設年月	延面積 (㎡)	耐震診断等の結果	主要部位の状態		点検の実施時期
				屋上・屋根	外壁	
本館 (管理棟)	昭和51年3月	3,214.23	耐震補強済	B	B	平成30年度
校舎 (教室棟)	昭和50年6月	2,712.06	耐震補強済	B	B	平成30年度
体育館	昭和52年2月	1,350.00	耐震補強済	B	B	平成30年度
武道場	昭和55年12月	350.00	耐震補強済	A	A	平成30年度

【凡例】 A…概ね良好、B…部分的に劣化 (安全上、機能上、問題なし)、  
C…部分的に劣化 (安全上、機能上、不具合発生の兆し、D…早急に対応する必要がある

3 維持保全に係る対応方針

(1) 基本的な方針

建物の長寿命化を図る観点から、建築後25年目及び45年目を基準として、予防保全的大規模改修工事を実施する。  
なお、大規模改修工事にあたっては建物劣化状況等を勘案し、実施時期を決定する。

(2) その他特記事項

4 対策の内容と実施時期、概算費用

※U D：ユニバーサルデザイン

年度	修繕等の内容	概算費用 (百万円)	
		長寿命化事業	U D化事業
H29	体育館/大規模改修(工事)	81	
H30	武道場/大規模改修(設計)	4	
R1	武道場/大規模改修(工事)	66	
R4	寄宿舎/大規模改修(設計)	7	
R5	寄宿舎/大規模改修(工事)	106	
R6	アスレチック棟/大規模改修(設計)	6	
R6	ゼミナール棟/大規模改修(設計)	18	
R6	管理教室棟/受変電設備更新(設計)	2	
	計	290	0

「岐阜県公共施設等総合管理基本方針」に基づく個別施設計画  
(飛騨神岡高等学校)

施設類型 高等学校・特別支援学校

1 施設の概要

施設名称	飛騨神岡高等学校
所在地	飛騨市神岡町小重字西畑内2138番地2
施設延面積	11,578.08㎡
建設年月	昭和51年3月
構造	鉄筋コンクリート造
階数	4階建て

2 対象建物と主要部位の状態

名称	建設年月	延面積 (㎡)	耐震診断等の結果	主要部位の状態		点検の実施時期
				屋上・屋根	外壁	
管理教室棟 <small>総合学科棟(ゼミナール棟)</small>	昭和51年3月	5,469.58	耐震補強済	B	B	令和元年度
体育館	平成10年9月	2,901.44	新耐震基準	A	B	令和元年度
寄宿舎	昭和53年3月	1,350.00	耐震補強済	A	A	令和元年度
アスレチック棟	昭和59年3月	880.06	新耐震基準	A	D	令和元年度
武道場	平成10年9月	627.00	新耐震基準	A	A	令和元年度
	昭和57年1月	350.00	新耐震基準	B	B	令和元年度

【凡例】 A…概ね良好、B…部分的に劣化(安全上、機能上、問題なし)、  
C…部分的に劣化(安全上、機能上、不具合発生の兆し、D…早急に対応する必要がある

3 維持保全に係る対応方針

(1) 基本的な方針

建物の長寿命化を図る観点から、建築後25年目を基準として、予防保全的大規模改修工事を実施する。  
なお、大規模改修工事にあたっては建物劣化状況等を勘案し、実施時期を決定する。

(2) その他特記事項

4 対策の内容と実施時期、概算費用

※U D : コニバーサルデザイン

年度	修繕等の内容	概算費用 (百万円)	
		長寿命化事業	U D 化事業
H29	武道場/大規模改修 (設計)	2	
H30	武道場/大規模改修 (工事)	54	
H30	本館/基本計画策定	2	
R2	本館/設計	56	
R3	本館/設備切替	202	
R4	本館/解体・仮設校舎建築	471	
R4	西館/大規模改修 (設計)	10	
R5	西館/大規模改修 (工事)	168	
R5	本館/改築工事	1,505	
R6	給食棟/大規模改修 (設計)	6	
R6	本館/改築工事 南館/改修工事	1,303	
	計	3,779	0

「岐阜県公共施設等総合管理基本方針」に基づく個別施設計画  
(華陽フロンティア高等学校)

施設類型	高等学校・特別支援学校
------	-------------

1 施設の概要

施設名称	華陽フロンティア高等学校
所在地	岐阜県市西端6丁目69番地1
施設延面積	10,155.18㎡
建設年月	昭和39年5月
構造	鉄筋コンクリート造
階数	4階建て

2 対象建物と主要部位の状態

名称	建設年月	延面積 (㎡)	耐震診断等の結果	主要部位の状態		点検の実施時期
				屋上・屋根	外壁	
本館	昭和39年5月	3,496.25	耐震補強済	A	A	平成30年度
体育館	平成16年2月	2,269.18	新耐震基準	A	A	平成30年度
南館 (本館)	昭和48年3月	2,041.15	耐震補強済	B	B	平成30年度
西館	昭和49年3月	1,386.94	耐震補強済	B	B	平成30年度
給食棟	平成12年3月	611.66	新耐震基準	A	A	平成30年度
武道場	昭和57年2月	350.00	新耐震基準	A	A	平成30年度

【凡例】 A…概ね良好、B…部分的に劣化 (安全上、機能上、問題なし)、  
C…部分的に劣化 (安全上、機能上、不具合発生の兆し、D…早急に対応する必要がある

3 維持保全に係る対応方針

(1) 基本的な方針

建物の長寿命化を図る観点から、建築後25年目及び45年目を基準として、予防保全的大規模改修工事を実施する。  
なお、大規模改修工事にあたっては建物劣化状況等を勘案し、実施時期を決定する。

(2) その他特記事項

本館 (昭和39年5月建築) については、令和11年に建築から65年を迎えるが、建物躯体の老朽化が著しいため、学校運営における安全確保のためにも改築工事を実施する。



4 対策の内容と実施時期、概算費用

※U D：ユニバーサルデザイン

年度	修繕等の内容	概算費用 (百万円)	
		長寿命化事業	U D化事業
H29	武道場/大規模改修(設計)	2	
H30	武道場/大規模改修(工事)	34	
H30	体育館/大規模改修(設計)	7	
R1	本館棟/外壁改修(工事)	2	
R2	体育館/大規模改修(工事)	44	
R2	体育館/U D：トイレ洋式化(工事)		104
R3	特別棟、本館棟/U D：トイレ洋式化(工事)		195
	計	89	299

「岐阜県公共施設等総合管理基本方針」に基づく個別施設計画  
(東濃フロンティア高等学校)

施設類型	高等学校・特別支援学校
------	-------------

1 施設の概要

施設名称	東濃フロンティア高等学校
所在地	岐阜県岐阜市河合字根ノ上1127番地8
施設延面積	9,586.52㎡
建設年月	昭和54年3月
構造	鉄筋コンクリート造
階数	4階建て

2 対象建物と主要部位の状態

名称	建設年月	延面積 (㎡)	耐震診断等の結果	主要部位の状態		点検の実施時期
				屋上・屋根	外壁	
特別棟	昭和54年3月	3,635.96	耐震補強済	B	B	平成30年度
本館棟(普通教室棟)	昭和54年3月	3,606.56	耐震補強済	B	B	平成30年度
体育館	昭和55年8月	1,350.00	診断の結果、耐震性有	B	B	平成30年度
給食棟	平成16年3月	644.00	新耐震基準	B	B	平成30年度
武道場	昭和58年1月	350.00	新耐震基準	A	A	平成30年度

【凡例】 A…概ね良好、B…部分的に劣化(安全上、機能上、問題なし)、  
C…部分的に劣化(安全上、機能上、不具合発生の兆し)、D…早急に対応する必要がある

3 維持保全に係る対応方針

(1) 基本的な方針

建物の長寿命化を図る観点から、建築後25年目を基準として、予防保全的大規模改修工事を実施する。  
なお、大規模改修工事にあたっては建物劣化状況等を勘案し、実施時期を決定する。

(2) その他特記事項

「岐阜県公共施設等総合管理基本方針」に基づく個別施設計画  
 (岐阜盲学校)

施設類型  
 高等学校・特別支援学校

※UD：ユニバーサルデザイン

4 対策の内容と実施時期、概算費用

年度	修繕等の内容	概算費用 (百万円)	
		長寿命化事業	UD化事業
	計	0	0

1 施設の概要

施設名称	岐阜盲学校		
所在地	岐阜県北野町70番地1		
施設延面積	9,928.06㎡		
建設年月	平成15年2月		
構造	鉄筋コンクリート造		3階建て

2 対象建物と主要部位の状態

名称	建設年月	延面積 (㎡)	耐震診断等の結果	主要部位の状態		点検の実施時期
				屋上・屋根	外壁	
本館棟	平成15年2月	7,040.55	新耐震基準	B	B	平成30年度
寄宿舎	平成15年2月	1,352.64	新耐震基準	B	B	平成30年度
体育館	平成15年3月	991.10	新耐震基準	B	B	平成30年度
給食棟	平成15年2月	563.77	新耐震基準	B	B	平成30年度

【凡例】 A…概ね良好、B…部分的に劣化(安全上、機能上、問題なし)、  
 C…部分的に劣化(安全上、機能上、不具合発生の兆し)、D…早急に対応する必要がある

3 維持保全に係る対応方針

- (1) 基本的な方針  
 建物の長寿命化を図る観点から、建築後25年目及び45年目を基準として、予防保全的大規模改修工事を実施する。  
 なお、大規模改修工事にあたっては建物劣化状況等を勘案し、実施時期を決定する。
- (2) その他特記事項

「岐阜県公共施設等総合管理基本方針」に基づく個別施設計画  
(岐阜聾学校)

施設類型	高等学校・特別支援学校
------	-------------

1 施設の概要

施設名称	岐阜聾学校
所在地	岐阜市加納西丸町1丁目7番地2
施設延面積	6,843.20㎡
建設年月	昭和44年4月
構造	鉄筋コンクリート造
階数	3階建て

2 対象建物と主要部位の状態

名称	建設年月	延面積 (㎡)	耐震診断等の 結果	主要部位の状態		点検の 実施時期
				屋上・屋根	外壁	
本館	昭和44年4月	3,140.43	耐震補強済	B	C	令和元年度
東校舎	昭和54年3月	1,352.00	診断の結果耐震性有	A	C	令和元年度
寄宿舎	昭和50年2月	1,011.29	診断の結果耐震性有	A	C	令和元年度
給食棟	昭和57年3月	394.20	新耐震基準	D	D	令和元年度
工芸棟	昭和58年2月	466.78	新耐震基準	B	A	令和元年度
体育館	昭和60年3月	478.50	新耐震基準	B	A	令和元年度

【凡例】A…概ね良好、B…部分的に劣化(安全上、機能上、問題なし)、  
C…部分的に劣化(安全上、機能上、不具合発生の兆し、D…早急に対応する必要がある

3 維持保全に係る対応方針

(1) 基本的な方針

建物の長寿命化を図る観点から、建築後25年目及び45年目を基準として、予防保全的大規模改修工事を実施する。  
なお、大規模改修工事にあたっては建物劣化状況等を勘案し、実施時期を決定する。

(2) その他特記事項

--

4 対策の内容と実施時期、概算費用

※U.D：ユニバーサルデザイン

年度	修繕等の内容	概算費用(百万円)	
		長寿命化事業	U.D化事業
H29	本館/大規模改修(設計)	2	
H30	本館/大規模改修(工事)	3	
H30	本館/大規模改修(工事)	80	
R1	本館/大規模改修(設計)(2期)	6	
R2	寄宿舎/大規模改修(設計)	5	
R3	本館/大規模改修(工事)(2期)	217	
R3	寄宿舎/大規模改修(工事)	188	
R3	給食棟、体育館/大規模改修(設計)	10	
R3	本館/U.D：トイレ洋式化、多目的トイレ設置(設計)		2
R4	給食棟、体育館/大規模改修(工事)	138	
R4	本館/U.D：トイレ洋式化、多目的トイレ設置(工事)		24
R4	寄宿舎/空調設備更新	34	
	計	683	26



4 対策の内容と実施時期、概算費用

※U D：ユニバーサルデザイン

年度	修繕等の内容	概算費用 (百万円)	
		長寿命化事業	U D化事業
H29	体育館整備 (工事)	420	
H30	体育館整備 (工事)	1,000	
	計	1,420	0

「岐阜県公共施設等総合管理基本方針」に基づく個別施設計画  
(岐阜希望が丘特別支援学校)

施設類型 高等学校・特別支援学校

1 施設の概要

施設名称	岐阜希望が丘特別支援学校
所在地	岐阜県市川町新屋敷1816番4
施設延面積	5,337.01㎡
建設年月	平成27年7月
構造	鉄筋コンクリート造 2階建て

2 対象建物と主要部位の状態

名称	建設年月	延面積 (㎡)	耐震診断等の結果	主要部位の状態		点検の実施時期
				屋上・屋根	外壁	
本館棟 (管理教室棟)	平成27年7月	5,337.01	新耐震基準	B	B	平成29年度
本館棟 (2-2)	令和元年6月	544.27	新耐震基準	A	A	平成29年度
体育館棟	令和元年6月	1,461.39	新耐震基準	A	A	平成29年度

【凡例】 A…概ね良好、B…部分的に劣化 (安全上、機能上、問題なし)、  
C…部分的に劣化 (安全上、機能上、不具合発生の兆し、D…早急に対応する必要がある

3 維持保全に係る対応方針

(1) 基本的な方針

建物の長寿命化を図る観点から、建築後25年目及び45年目を基準として、予防保全的大規模改修工事を実施する。  
なお、大規模改修工事にあたっては建物劣化状況等を勘案し、実施時期を決定する。

(2) その他特記事項

4 対策の内容と実施時期、概算費用

※UD：ユニバーサルデザイン

年度	修繕等の内容	概算費用 (百万円)	
		長寿命化事業	UD化事業
	計	0	0

「岐阜県公共施設等総合管理基本方針」に基づく個別施設計画  
(岐阜清流高等特別支援学校)

施設類型	高等学校・特別支援学校
------	-------------

1 施設の概要

施設名称	岐阜清流高等特別支援学校		
所在地	岐阜県市芥見南山3丁目1番地1		
施設延面積	9,629.81㎡		
建設年月	昭和54年3月		
構造	鉄筋コンクリート造	階数	4階建て

2 対象建物と主要部位の状態

名称	建設年月	延面積 (㎡)	耐震診断等の結果	主要部位の状態		点検の実施時期
				屋上・屋根	外壁	
本館	昭和54年3月	4,337.74	耐震補強済	A	A	令和元年度
特別教室棟	昭和54年3月	3,592.07	耐震補強済	A	A	令和元年度
体育館	昭和55年8月	1,350.00	耐震補強済	A	A	令和元年度
木工デザイン実習棟 (武庫庫)	昭和58年1月	350.00	新耐震基準	A	A	令和元年度

【凡例】 A…概ね良好、B…部分的に劣化（安全上、機能上、問題なし）、  
C…部分的に劣化（安全上、機能上、不具合発生の兆し、D…早急に対応する必要がある

3 維持保全に係る対応方針

(1) 基本的な方針

建物の長寿命化を図る観点から、建築後25年目及び45年目を基準として、予防保全的大規模改修工事を実施する。  
なお、大規模改修工事にあたっては建物劣化状況等を勘案し、実施時期を決定する。

(2) その他特記事項

「岐阜県公共施設等総合管理基本方針」に基づく個別施設計画  
(岐阜本巣特別支援学校)

施設類型 高等学校・特別支援学校

1 施設の概要

施設名称	岐阜本巣特別支援学校		
所在地	岐阜県岐阜市西秋沢2丁目3番3番地1		
施設延面積	10,238.89㎡		
建設年月	昭和51年3月		
構造	階数	鉄筋コンクリート造	4階建て

2 対象建物と主要部位の状態

名称	建設年月	延面積 (㎡)	耐震診断等 の結果	主要部位の状態		点検の 実施時期
				屋上・屋根	外壁	
本館棟(新北舎)	昭和51年3月	4,624.56	耐震補強済	A	B	平成29年度
特別棟(南舎)	昭和51年3月	3,254.18	耐震補強済	A	B	平成29年度
体育館	昭和52年5月	1,350.00	診断の結果耐震性有	B	B	平成29年度
セミナーハウス	昭和63年3月	660.15	新耐震基準	C	B	平成29年度
武道場	昭和56年3月	350.00	診断の結果耐震性有	A	A	平成29年度

【凡例】 A…概ね良好、B…部分的に劣化(安全上、機能上、問題なし)、  
C…部分的に劣化(安全上、機能上、不具合発生の兆し、D…早急に対応する必要がある

3 維持保全に係る対応方針

(1) 基本的な方針

建物の長寿命化を図る観点から、建築後25年目及び45年目を基準として、予防保全的大規模改修工事を実施する。  
なお、大規模改修工事にあたっては建物劣化状況等を勘案し、実施時期を決定する。

(2) その他特記事項

4 対策の内容と実施時期、概算費用

※UD：ユニバーサルデザイン

年度	修繕等の内容	概算費用(百万円)	
		長寿命化事業	UD化事業
H29	本館棟(4F、3F)／大規模改修(実施設計)	19	
H30	本館棟(4F、3F)／大規模改修(工事)	344	
R1	本館棟(4F、3F)／大規模改修(工事)	38	
R1	セミナーハウス／UD：トイレ改修(設計)		2
R2	セミナーハウス／大規模改修(設計)	5	
R2	セミナーハウス／UD：トイレ改修(工事)		24
R3	セミナーハウス／大規模改修(工事)	102	
R3	セミナーハウス／UD：出入口改修他(工事)		5
	計	508	31

#### 4 対策の内容と実施時期、概算費用

※UD：ユニバーサルデザイン

年度	修繕等の内容	概算費用（百万円）	
		長寿命化事業	UD化事業
計		0	0

### 「岐阜県公共施設等総合管理基本方針」に基づく個別施設計画 (羽島特別支援学校)

施設類型 高等学校・特別支援学校

#### 1 施設の概要

施設名称	羽島特別支援学校
所在地	岐阜県羽島市正木町大浦字宮東230番1
施設延面積	8,607.14㎡
建設年月	平成28年1月
構造	鉄筋コンクリート造
階数	2階建て

#### 2 対象建物と主要部位の状態

名称	建設年月	延面積 (㎡)	耐震診断等 の結果	主要部位の状態		点検の 実施時期
				屋上・屋根	外壁	
管理教室棟（本館棟）	平成28年1月	4,001.39	新耐震基準	A	A	平成30年度
高等部棟（C棟）	平成28年1月	2,606.38	新耐震基準	A	A	平成30年度
体育館棟	平成28年1月	1,999.37	新耐震基準	A	A	平成30年度

【凡例】 A…概ね良好、B…部分的に劣化（安全上、機能上、問題なし）、  
C…部分的に劣化（安全上、機能上、不具合発生の兆し、D…早急に対応する必要がある

#### 3 維持保全に係る対応方針

##### (1) 基本的な方針

建物の長寿命化を図る観点から、建築後25年目及び45年目を基準として、予防保全的大規模改修工事を実施する。  
なお、大規模改修工事にあたっては建物劣化状況等を勘案し、実施時期を決定する。

##### (2) その他特記事項



4 対策の内容と実施時期、概算費用

※U D：ユニバーサルデザイン

年度	修繕等の内容	概算費用 (百万円)	
		長寿命化事業	U D化事業
R5	監理教室棟・特別教室棟・体育館/空調設備更新	56	
	計	56	0

「岐阜県公共施設等総合管理基本方針」に基づく個別施設計画  
(揖斐特別支援学校)

施設類型	高等学校・特別支援学校
------	-------------

1 施設の概要

施設名称	揖斐特別支援学校
所在地	岐阜県揖斐郡揖斐川町谷汲深坂2760
施設延面積	2,833.98㎡
建設年月	昭和47年1月
構造	鉄筋コンクリート造
階数	3階建て

2 対象建物と主要部位の状態

名称	建設年月	延面積 (㎡)	耐震診断等の結果	主要部位の状態		点検の実施時期
				屋上・屋根	外壁	
管理教室棟	昭和47年1月	1,740.65	診断の結果 診断の結果耐震性有	A	A	平成30年度
体育館	昭和59年2月	723.45	新耐震基準	A	A	平成30年度
特別教室棟	平成23年3月	369.88	新耐震基準	A	A	平成30年度

【凡例】 A…概ね良好、B…部分的に劣化(安全上、機能上、問題なし)、  
C…部分的に劣化(安全上、機能上、不具合発生の兆し)、D…早急に対応する必要がある

3 維持保全に係る対応方針

(1) 基本的な方針

建物の長寿命化を図る観点から、建築後25年目及び45年目を基準として、予防保全的大規模改修工事を実施する。  
なお、大規模改修工事にあたっては建物劣化状況等を勘案し、実施時期を決定する。

(2) その他特記事項

「岐阜県公共施設等総合管理基本方針」に基づく個別施設計画  
(大垣特別支援学校)

施設類型	高等学校・特別支援学校
------	-------------

1 施設の概要

施設名称	大垣特別支援学校
所在地	大垣市西大外羽1丁目227番地1
施設延面積	19,636.00㎡
建設年月	昭和48年8月
構造	鉄筋コンクリート造
階数	2階建て

2 対象建物と主要部位の状態

名称	建設年月	延面積 (㎡)	耐震診断等 の結果	主要部位の状態		点検の 実施時期
				屋上・屋根	外壁	
本館(A棟)	昭和48年8月	1,721.05	耐震補強済	B	C	平成30年度
寄宿舎	昭和49年3月	2,199.88	耐震補強済	B	C	平成30年度
高等部棟(E棟)	昭和56年3月	1,299.04	診断の結果耐震性有	A	B	平成30年度
小学部棟(C棟)	昭和49年3月	1,042.41	診断の結果耐震性有	B	B	平成30年度
普通教室棟(D棟)	昭和62年3月	715.32	新耐震基準	A	A	平成30年度
屋内体育館	昭和51年3月	568.30	耐震補強済	B	A	平成30年度
特別教室棟(B棟)	昭和49年3月	503.52	耐震補強済	B	B	平成30年度

【凡例】 A…概ね良好、B…部分的に劣化(安全上、機能上、問題なし)、  
C…部分的に劣化(安全上、機能上、不具合発生の兆し、D…早急に対応する必要がある

3 維持保全に係る対応方針

(1) 基本的な方針

建物の長寿命化を図る観点から、建築後25年目及び45年目を基準として、予防保全的大規模改修工事を実施する。  
なお、大規模改修工事にあたっては建物劣化状況等を勘案し、実施時期を決定する。

(2) その他特記事項

--

4 対策の内容と実施時期、概算費用

※U D : ユニバーサルデザイン

年度	修繕等の内容	概算費用 (百万円)	
		長寿命化事業	U D 化事業
R1	小中学部棟/大規模改修(設計)		4
R2	B棟・E棟・寄宿舎/空調設備更新(熱源改修)	107	
R2	屋内体育館/大規模改修(設計)	5	
R3	屋内体育館/大規模改修(工事)	89	
R3	小中学部棟/大規模改修(工事)	99	
R3	本館、特別教室棟/大規模改修(設計)	21	
R4	本館、特別教室棟/大規模改修(工事)	349	
R4	寄宿舎/大規模改修(設計)	19	
R5	寄宿舎/大規模改修(工事)	352	
	計	1,045	0

4 対策の内容と実施時期、概算費用

年度	修繕等の内容	概算費用 (百万円)	
		長寿命化事業	U・D化事業
H29	実習棟1、実習棟2改修(工事)	90	
H29	管理棟改修(設計)	2	
H29	管理棟改修(工事)	45	
H29	教室棟改修(設計)	4	
H30	教室棟改修(工事)	46	
H30	音楽・図書室棟新築(設計)	10	
R1	音楽・図書室棟新築(工事)	103	
	計	300	0

「岐阜県公共施設等総合管理基本方針」に基づく個別施設計画  
(西濃高等特別支援学校)

施設類型 高等学校・特別支援学校

1 施設の概要

施設名称	西濃高等特別支援学校
所在地	大垣市西大外羽1丁目181番地1
施設延面積	11,726.00㎡
建設年月	昭和58年3月
構造	鉄筋コンクリート造
階数	2階建て

2 対象建物と主要部位の状態

名称	建設年月	延面積 (㎡)	耐震診断等の結果	主要部位の状態		点検の実施時期
				屋上・屋根	外壁	
高等部北校舎(管理棟)	昭和58年3月	838.25	新耐震基準	B	B	平成30年度
実習棟1	昭和58年3月	525.00	新耐震基準	A	B	平成30年度
実習棟2	昭和58年3月	522.00	新耐震基準	A	B	平成30年度
教室棟	昭和58年3月	371.00	新耐震基準	A	B	平成30年度
実習棟3	昭和58年3月	397.77	新耐震基準	C	B	平成30年度
北校舎体育館	昭和59年1月	448.00	新耐震基準	B	B	平成30年度

【凡例】 A…概ね良好、B…部分的に劣化(安全上、機能上、問題なし)、  
C…部分的に劣化(安全上、機能上、不具合発生の兆し、D…早急に対応する必要がある

3 維持保全に係る対応方針

(1) 基本的な方針

建物の長寿命化を図る観点から、建築後25年目を基準として、予防保全的大規模改修工事を実施する。  
なお、大規模改修工事にあたっては建物劣化状況等を勘案し、実施時期を決定する。

(2) その他特記事項

4 対策の内容と実施時期、概算費用

※U D : コニバーサルデザイン

年度	修繕等の内容	概算費用 (百万円)	
		長寿命化事業	U D 化事業
H29	特別教室棟 / E V 棟新設等 (工事)	107	
H30	体育館 / 大規模改修 (工事)	20	
	計	127	0

「岐阜県公共施設等総合管理基本方針」に基づく個別施設計画  
(海津特別支援学校)

施設類型 高等学校・特別支援学校

1 施設の概要

施設名称	海津特別支援学校
所在地	海津市平田町今尾字中道3885番地2
施設延面積	3,049.46㎡
建設年月	昭和63年3月
構造	鉄筋コンクリート造
階数	2階建て

2 対象建物と主要部位の状態

名称	建設年月	延面積 (㎡)	耐震診断等の結果	主要部位の状態		点検の実施時期
				屋上・屋根	外壁	
本館棟	昭和63年3月	1,767.60	新耐震基準	B	B	令和元年度
特別教室棟	昭和62年3月	972.68	新耐震基準	A	A	令和元年度
体育館 (武道場)	平成3年3月	354.90	新耐震基準	B	A	令和元年度

【凡例】 A…概ね良好、B…部分的に劣化 (安全上、機能上、問題なし)、  
C…部分的に劣化 (安全上、機能上、不具合発生の兆し)、D…早急に対応する必要がある

3 維持保全に係る対応方針

(1) 基本的な方針

建物の長寿命化を図る観点から、建築後25年目を基準として、予防保全的大規模改修工事を実施する。  
なお、大規模改修工事にあたっては建物劣化状況等を勘案し、実施時期を決定する。

(2) その他特記事項

4 対策の内容と実施時期、概算費用

※U D：ユニバーサルデザイン

年度	修繕等の内容	概算費用 (百万円)	
		長寿命化事業	U D化事業
計		0	0

「岐阜県公共施設等総合管理基本方針」に基づく個別施設計画  
(郡上特別支援学校)

施設類型 高等学校・特別支援学校

1 施設の概要

施設名称	郡上特別支援学校
所在地	郡上市大和町栗原32-1
施設延面積	2,375.62㎡
建設年月	昭和54年12月
構造	重鉄骨造
階数	2階建て

2 対象建物と主要部位の状態

名称	建設年月	延面積 (㎡)	耐震診断等の結果	主要部位の状態		点検の実施時期
				屋上・屋根	外壁	
小中学部棟 (大和)	昭和54年12月	757.00	耐震補強済	A	A	平成29年度
体育館 (大和)	昭和56年3月	567.00	耐震補強済	C	C	平成29年度
高等学部棟 (那比)	昭和61年3月	1,051.62	新耐震基準	A	A	平成29年度

【凡例】 A…概ね良好、B…部分的に劣化 (安全上、機能上、問題なし)、  
C…部分的に劣化 (安全上、機能上、不具合発生の兆し、D…早急に対応する必要がある

3 維持保全に係る対応方針

(1) 基本的な方針

建物の長寿命化を図る観点から、建築後25年目及び45年目を基準として、予防保全的大規模改修工事を実施する。  
なお、大規模改修工事にあたっては建物劣化状況等を勘案し、実施時期を決定する。

(2) その他特記事項

「岐阜県公共施設等総合管理基本方針」に基づく個別施設計画  
(関特別支援学校)

施設類型 高等学校・特別支援学校

1 施設の概要

施設名称	関特別支援学校
所在地	関市兩ヶ丘1丁目2番地
施設延面積	15,074.49㎡
建設年月	平成14年3月
構造	鉄筋コンクリート造 4階建て

2 対象建物と主要部位の状態

名称	建設年月	延面積 (㎡)	耐震診断等 の結果	主要部位の状態		点検の 実施時期
				屋上・屋根	外壁	
本館棟	平成14年3月	13,374.50	新耐震基準	D	B	平成29年度
屋体・プール	平成15年3月	1,699.99	新耐震基準	A	A	平成29年度

【凡例】 A…概ね良好、B…部分的に劣化(安全上、機能上、問題なし)、  
C…部分的に劣化(安全上、機能上、不具合発生の兆し、D…早急に対応する必要がある

3 維持保全に係る対応方針

(1) 基本的な方針

建物の長寿命化を図る観点から、建築後25年目及び45年目を基準として、予防保全的大規模改修工事を実施する。  
なお、大規模改修工事にあたっては建物劣化状況等を勘案し、実施時期を決定する。

(2) その他特記事項

4 対策の内容と実施時期、概算費用

※U D : ユニバーサルデザイン

年度	修繕等の内容	概算費用(百万円)	
		長寿命化事業	UD化事業
H30	本館棟/大規模改修(工事)	29	
R1	本館棟/大規模改修(工事)(2期)	31	
R6	本館棟・屋体プール棟/空調設備更新	68	
	計	128	0

「岐阜県公共施設等総合管理基本方針」に基づく個別施設計画  
(中濃特別支援学校)

施設類型 高等学校・特別支援学校

1 施設の概要

施設名称	中濃特別支援学校
所在地	岡市岡ヶ丘2丁目3番地
施設延面積	5,289.31㎡
建設年月	平成2年10月
構造	鉄筋コンクリート造
階数	2階建て

2 対象建物と主要部位の状態

名称	建設年月	延面積 (㎡)	耐震診断等 の結果	主要部位の状態		点検の 実施時期
				屋上・屋根	外壁	
南舎	平成2年10月	2,069.29	新耐震基準	C	C	平成29年度
北舎	平成2年10月	1,680.00	新耐震基準	C	C	平成29年度
仮設校舎	平成16年3月	916.12	新耐震基準	A	A	平成29年度
教室棟(東舎)	昭和55年1月	623.90	診断の結果耐震性有	A	A	平成29年度

【凡例】 A…概ね良好、B…部分的に劣化(安全上、機能上、問題なし)、  
C…部分的に劣化(安全上、機能上、不具合発生の兆し、D…早急に対応する必要がある

3 維持保全に係る対応方針

(1) 基本的な方針

建物の長寿命化を図る観点から、建築後25年目及びび45年目を基準として、予防保全的大規模改修工事を実施する。  
なお、大規模改修工事にあたっては建物劣化状況等を勘案し、実施時期を決定する。

(2) その他特記事項

4 対策の内容と実施時期、概算費用

※U D : コニバーサルデザイン

年度	修繕等の内容	概算費用(百万円)	
		長寿命化事業	U D 化事業
H29	南舎/大規模改修(設計)	4	
H29	北舎/大規模改修(設計)	4	
R1	南舎/大規模改修(工事)	119	
R1	北舎/大規模改修(工事)	119	
R1	南舎・北舎・東舎/U D : トイレ・出入口改修(工事)		15
R4	南舎/受変電設備更新(工事)	21	
	計	267	15

「岐阜県公共施設等総合管理基本方針」に基づく個別施設計画  
(可茂特別支援学校)

施設類型 高等学校・特別支援学校

1 施設の概要

施設名称	可茂特別支援学校
所在地	岐阜県加茂市改野字与次郎2007番1
施設延面積	6,822.45㎡
建設年月	平成23年1月
構造	鉄骨鉄筋コンクリート造 2階建て

2 対象建物と主要部位の状態

名称	建設年月	延面積 (㎡)	耐震診断等 の結果	主要部位の状態		点検の 実施時期
				屋上・屋根	外壁	
教室棟	平成23年1月	5,209.21	新耐震基準	A	B	平成29年度
管理棟	平成23年1月	725.23	新耐震基準	A	B	平成29年度
体育館	平成24年3月	888.01	新耐震基準	A	B	平成29年度

【凡例】 A…概ね良好、B…部分的に劣化(安全上、機能上、問題なし)、  
C…部分的に劣化(安全上、機能上、不具合発生の兆し、D…早急に対応する必要がある

3 維持保全に係る対応方針

(1) 基本的な方針

建物の長寿命化を図る観点から、建築後25年目及び45年目を基準として、予防保全的大規模改修工事を実施する。  
なお、大規模改修工事にあたっては建物劣化状況等を勘案し、実施時期を決定する。

(2) その他特記事項

4 対策の内容と実施時期、概算費用

※UD：ユニバーサルデザイン

年度	修繕等の内容	概算費用(百万円)	
		長寿命化事業	UD化事業
H29	体育館/内部改修(設計)	2	
H30	体育館/内部改修(工事)	63	
	計	65	0



「岐阜県公共施設等総合管理基本方針」に基づく個別施設計画  
(東濃特別支援学校)

施設類型 高等学校・特別支援学校

1 施設の概要

施設名称	東濃特別支援学校
所在地	土岐市泉町西合字根ノ上11127番地10
施設延面積	6,600.18㎡
建設年月	昭和55年3月
構造	鉄筋コンクリート造
階数	2階建て

2 対象建物と主要部位の状態

名称	建設年月	延面積 (㎡)	耐震診断等 の結果	主要部位の状態		点検の 実施時期
				屋上・屋根	外壁	
本館棟 (第1棟)	昭和55年3月	3,083.96	診断の結果耐震性有	A	B	平成29年度
第2棟	平成9年3月	1,592.20	新耐震基準	B	B	平成29年度
寄宿舎	昭和55年3月	1,106.80	診断の結果耐震性有	A	B	平成29年度
体育館	昭和56年3月	400.00	診断の結果耐震性有	A	A	平成29年度
第3棟	平成14年3月	417.22	新耐震基準	A	B	平成29年度

【凡例】 A…概ね良好、B…部分的に劣化(安全上、機能上、問題なし)、  
C…部分的に劣化(安全上、機能上、不具合発生の兆し、D…早急に対応する必要がある

3 維持保全に係る対応方針

(1) 基本的な方針

建物の長寿命化を図る観点から、建築後25年目及び45年目を基準として、予防保全的大規模改修工事を実施する。  
なお、大規模改修工事にあたっては建物劣化状況等を勘案し、実施時期を決定する。

(2) その他特記事項

--

4 対策の内容と実施時期、概算費用

※UD：ユニバーサルデザイン

年度	修繕等の内容	概算費用 (百万円)	
		長寿命化事業	UD化事業
H29	本館棟/EV棟新設等(設計)	3	
H29	体育館/大規模改修(設計)	4	
H30	本館棟/EV棟新設等(工事)	111	
H30	体育館/大規模改修(工事)	112	
R2	第2棟/UD：トイレ洋式化(設計)		2
R3	第2棟/UD：トイレ洋式化(工事)		36
R4	本館棟/受変電設備更新(設計)	1	
R5	本館棟/受変電設備更新(工事)	25	
R5	第2棟/大規模改修(設計)	13	
R6	第2棟/大規模改修(工事)	233	
	計	502	38

4 対策の内容と実施時期、概算費用

※UD：ユニバーサルデザイン

年度	修繕等の内容	概算費用 (百万円)	
		長寿命化事業	UD化事業
H29	武道場/大規模改修(設計)	2	
H30	武道場/大規模改修(工事)	69	
R3	本館/UD：廊下防滑改修(工事)		5
R5	体育館/UD：スロープ設置他(工事)		4
R5	体育館/大規模改修(設計)	20	
R5	本館/受変電設備更新(設計)	1	
R6	体育館/大規模改修(工事)	376	
R6	本館/受変電設備更新(工事)	38	
	計	506	9

「岐阜県公共施設等総合管理基本方針」に基づく個別施設計画  
(恵那特別支援学校)

施設類型 高等学校・特別支援学校

1 施設の概要

施設名称	恵那特別支援学校
所在地	岐阜県恵那市岩村町岩村字殿町1-33番地3
施設延面積	8,823.43㎡
建設年月	昭和50年3月
構造	鉄筋コンクリート造
階数	4階建て

2 対象建物と主要部位の状態

名称	建設年月	延面積 (㎡)	耐震診断等の結果	主要部位の状態		点検の実施時期
				屋上・屋根	外壁	
本館	昭和50年3月	3,861.92	耐震補強済	C	C	令和元年度
体育館	平成10年2月	2,400.00	新耐震基準	C	C	令和元年度
東館	平成22年3月	2,211.51	新耐震基準	A	C	令和元年度
武道場	昭和63年1月	350.00	新耐震基準	A	A	令和元年度

【凡例】 A…概ね良好、B…部分的に劣化(安全上、機能上、問題なし)、  
C…部分的に劣化(安全上、機能上、不具合発生の兆し、D…早急に対応する必要がある

3 維持保全に係る対応方針

(1) 基本的な方針

建物の長寿命化を図る観点から、建築後25年目及び45年目を基準として、予防保全的大規模改修工事を実施する。  
なお、大規模改修工事にあたっては建物劣化状況等を勘案し、実施時期を決定する。

(2) その他特記事項

4 対策の内容と実施時期、概算費用

※U D：ユニバーサルデザイン

年度	修繕等の内容	概算費用 (百万円)	
		長寿命化事業	UD化事業
H30	武道場／大規模改修 (設計)	5	
R1	武道場／大規模改修 (工事)	125	
R2	特別教室棟／UD：トイレ改修 (設計)		2
R2	特別教室棟／大規模改修 (設計)	5	
R3	特別教室棟／大規模改修 (工事)	265	
R3	特別教室棟／UD：トイレ改修 (工事)		24
R4	特別教室棟・体育館／空調設備更新	15	
	計	415	26

「岐阜県公共施設等総合管理基本方針」に基づく個別施設計画  
(下呂特別支援学校)

施設類型	高等学校・特別支援学校
------	-------------

1 施設の概要

施設名称	下呂特別支援学校
所在地	下呂市小川字高洞432番地1
施設延面積	6,655.70㎡
建設年月	昭和50年3月
構造	鉄筋コンクリート造
階数	4階建て

2 対象建物と主要部位の状態

名称	建設年月	延面積 (㎡)	耐震診断等の結果	主要部位の状態		点検の実施時期
				屋上・屋根	外壁	
本館棟	昭和50年3月	2,396.22	耐震補強済	B	B	平成30年度
特別教室棟	昭和50年3月	1,822.70	耐震補強済	C	C	平成30年度
体育館	昭和51年8月	1,350.00	耐震補強済	A	B	平成30年度
特別教室棟 (本館東棟)	昭和59年6月	736.78	新耐震基準	B	B	平成30年度
武道場	昭和56年3月	350.00	診断の結果耐震性有	D	D	平成30年度

【凡例】 A…概ね良好、B…部分的に劣化 (安全上、機能上、問題なし)、  
C…部分的に劣化 (安全上、機能上、不具合発生の兆し、D…早急に対応する必要がある

3 維持保全に係る対応方針

(1) 基本的な方針

建物の長寿命化を図る観点から、建築後25年目を基準として、予防保全的大規模改修工事を実施する。  
なお、大規模改修工事にあたっては建物劣化状況等を勘案し、実施時期を決定する。

(2) その他特記事項

4 対策の内容と実施時期、概算費用

※U D：ユニバーサルデザイン

年度	修繕等の内容	概算費用 (百万円)	
		長寿命化事業	U D化事業
R2	本館/U D：スロープ設置、出入口改修(工事)		4
R3	本館/U D：多目的トイレ設置(工事)		24
R3	本館/受変電設備更新(工事)	26	
R3	高等部棟/大規模改修(設計)	17	
R4	高等部棟/大規模改修(工事)	297	
R4	本館/空調設備更新	37	
R5	屋体棟/大規模改修(設計)	5	
R6	屋体棟/大規模改修(工事)	80	
	計	462	28

「岐阜県公共施設等総合管理基本方針」に基づく個別施設計画  
(飛騨特別支援学校(本校))

施設類型 高等学校・特別支援学校

1 施設の概要

施設名称	飛騨特別支援学校(本校)
所在地	高山市山田町828番地4
施設延面積	4,557.32㎡
建設年月	平成2年3月
構造	鉄筋コンクリート造
階数	3階建て

2 対象建物と主要部位の状態

名称	建設年月	延面積 (㎡)	耐震診断等の結果	主要部位の状態		点検の実施時期
				屋上・屋根	外壁	
高等部棟	平成2年3月	1,804.82	新耐震基準	B	B	平成29年度
本館	昭和54年3月	1,364.50	診断の結果耐震性有	A	A	平成29年度
中学部棟	平成19年1月	868.00	新耐震基準	A	A	平成29年度
屋体棟	平成2年3月	520.00	新耐震基準	B	A	平成29年度

【凡例】 A…概ね良好、B…部分的に劣化(安全上、機能上、問題なし)、  
C…部分的に劣化(安全上、機能上、不具合発生の兆し、D…早急に対応する必要がある

3 維持保全に係る対応方針

(1) 基本的な方針

建物の長寿命化を図る観点から、建築後25年目及び45年目を基準として、予防保全的大規模改修工事を実施する。  
なお、大規模改修工事にあたっては建物劣化状況等を勘案し、実施時期を決定する。

(2) その他特記事項

「岐阜県公共施設等総合管理基本方針」に基づく個別施設計画  
(飛騨特別支援学校(日赤分校))

施設類型	高等学校・特別支援学校
------	-------------

1 施設の概要

施設名称	飛騨特別支援学校(日赤分校)
所在地	高山市天満町3丁目41番地1
施設延面積	997.21㎡
建設年月	昭和61年3月
構造	鉄筋コンクリート造
階数	2階建て

2 対象建物と主要部位の状態

名称	建設年月	延面積 (㎡)	耐震診断等 の結果	主要部位の状態		点検の 実施時期
				屋上・屋根	外壁	
管理教室棟	昭和61年3月	997.21	新耐震基準	A	A	平成30年度

【凡例】 A…概ね良好、B…部分的に劣化(安全上、機能上、問題なし)、  
C…部分的に劣化(安全上、機能上、不具合発生の兆し)、D…早急に対応する必要がある

3 維持保全に係る対応方針

(1) 基本的な方針

建物の長寿命化を図る観点から、建築後25年目及び45年目を基準として、予防保全的大規模改修工事を実施する。  
なお、大規模改修工事にあたっては建物劣化状況等を勘案し、実施時期を決定する。

(2) その他特記事項

--

4 対策の内容と実施時期、概算費用

※UD：ユニバーサルデザイン

年度	修繕等の内容	概算費用(百万円)	
		長寿命化事業	UD化事業
R1	管理教室棟/UD：出入口改修、点状ブロック設置他(工事)		6
R4	管理教室棟/空調設備更新	19	
	計	19	6

4 対策の内容と実施時期、概算費用

年度	修繕等の内容	概算費用 (百万円)	
		長寿命化事業	UD化事業
H29	体育館／内部改修(設計)	1	
H30	体育館／内部改修(工事)	46	
	計	47	0

「岐阜県公共施設等総合管理基本方針」に基づく個別施設計画  
(飛騨吉城特別支援学校)

施設類型 高等学校・特別支援学校

1 施設の概要

施設名称	飛騨吉城特別支援学校
所在地	飛騨市古川町片原町8番127
施設延面積	2,340.76㎡
建設年月	平成25年3月
構造	重鉄骨造
階数	2階建て

2 対象建物と主要部位の状態

名称	建設年月	延面積 (㎡)	耐震診断等の結果	主要部位の状態		点検の実施時期
				屋上・屋根	外壁	
本館棟	平成25年3月	1,981.16	新耐震基準	A	A	平成29年度
体育館	平成25年3月	359.60	新耐震基準	A	A	平成29年度

【凡例】 A…概ね良好、B…部分的に劣化(安全上、機能上、問題なし)、  
C…部分的に劣化(安全上、機能上、不具合発生の兆し)、D…早急に対応する必要がある

3 維持保全に係る対応方針

(1) 基本的な方針

建物の長寿命化を図る観点から、建築後25年目及び45年目を基準として、予防保全的大規模改修工事を実施する。  
なお、大規模改修工事にあたっては建物劣化状況等を勘案し、実施時期を決定する。

(2) その他特記事項

4 対策の内容と実施時期、概算費用

※U D：ユニバーサルデザイン

年度	修繕等の内容	概算費用(百万円)	
		長寿命化事業	UD化事業
R1	熱源設備(冷温水発生機等)更新	13	
	計	13	0

「岐阜県公共施設等総合管理基本方針」に基づく個別施設計画  
(岐阜県防災航空センター)

施設類型	その他の県有施設

1 施設の概要

施設名称	岐阜県防災航空センター
所在地	岐阜県岐阜市郡加官有地無番地
施設延面積	575.55㎡
建設年月	平成17年3月
構造	重量鉄骨造 2階建て

2 対象建物と主要部位の状態

名称	建設年月	延面積 (㎡)	耐震診断等 の結果	主要部位の状態		点検の 実施時期
				屋上・屋根	外壁	
事務所兼格納庫	平成17年3月	575.55	新耐震基準	B	D	平成31年度

【凡例】 A…概ね良好、B…部分的に劣化(安全上、機能上、問題なし)、  
C…部分的に劣化(安全上、機能上、不具合発生の兆し)、D…早急に対応する必要がある

3 維持保全に係る対応方針

(1) 基本的な方針

・建物や付随する設備に不具合・故障が生じる以前に、修繕又は交換し、機能・性能を所定の状態に維持する予防保全の考え方を取り入れる。  
・点検・診断結果等を基に、計画的で効果的な維持保全に努めるとともに、建物の平均使用年数の延長やライフサイクルコストの縮減に努める。

(2) その他特記事項

--

4 対策の内容と実施時期、概算費用

年度	修繕等の内容	概算費用 (百万円)	
		長寿命化事業	UD化事業
計		0	0

「岐阜県公共施設等総合管理基本方針」に基づく個別施設計画  
(南飛騨健康増進センター)

施設類型	その他の県有施設
------	----------

1 施設の概要

施設名称	南飛騨健康増進センター
所在地	下呂市秋原町四美1557-3
施設延面積	1,560.62㎡
建設年月	平成15年5月
構造	鉄筋コンクリート造 2階建て

2 対象建物と主要部位の状態

名称	建設年月	延面積 (㎡)	耐震診断等の結果	主要部位の状態		点検の実施時期
				屋上・屋根	外壁	
健康学習センター (総合案内所、貸前施設)	平成15年5月	1,560.62	新耐震基準	A	C	平成30年度

【凡例】 A…概ね良好、B…部分的に劣化（安全上、機能上、問題なし）、  
C…部分的に劣化（安全上、機能上、不具合発生の兆し、D…早急に対応する必要がある

3 維持保全に係る対応方針

(1) 基本的な方針

・建物や付随する設備に不具合・故障が生じる以前に、修繕又は交換し、機能・性能を所定の状態に維持する予防保全の考え方を取り入れる。  
・点検・診断結果等を基に、計画的で効率的な維持保全に努めるとともに、建物の平均使用年数の延長やライフサイクルコストの縮減に努める。

(2) その他特記事項





4 対策の内容と実施時期、概算費用

※U D : ニュニバーサルデザイン

年度	修繕等の内容	概算費用 (百万円)	
		長寿命化事業	UD化事業
R1	外壁改修工事 (実施設計)	5	
R1	空調設備改修工事 (実施設計)	4	
R2	外壁改修工事	44	
R2	トイレ及び配管改修工事 (実施設計)		7
R3	空調設備改修工事		85
R3	トイレ及び配管改修工事		77
	計	222	0

「岐阜県公共施設等総合管理基本方針」に基づく個別施設計画  
(大垣市医師会看護専門学校 貸付財産)

施設類型	その他の県有施設
------	----------

1 施設の概要

施設名称	大垣医師会看護専門学校 貸付財産
所在地	大垣市緑園129
施設延面積	1,404.82㎡
建設年月	昭和54年3月
構造	鉄筋コンクリート造 3階建て

2 対象建物と主要部位の状態

名称	建設年月	延面積 (㎡)	耐震診断等の結果	主要部位の状態		点検の実施時期
				屋上・屋根	外壁	
本館	昭和54年3月	1,404.82	耐震補強済	B	B	平成30年度

【凡例】 A…概ね良好、B…部分的に劣化 (安全上、機能上、問題なし)、  
C…部分的に劣化 (安全上、機能上、不具合発生の兆し、D…早急に対応する必要がある

3 維持保全に係る対応方針

(1) 基本的な方針

・建物や付随する設備に不具合・故障が生じる以前に、修繕又は交換し、機能・性能を所定の状態に維持する予防保全の考え方を取り入れる。  
・点検・診断結果等を基に、計画的で効果的な維持保全に努めるとともに、建物の平均使用年数の延長やライフサイクルコストの縮減に努める。

(2) その他特記事項

--

4 対策の内容と実施時期、概算費用

※U D：ユニバーサルデザイン

年度	修繕等の内容	概算費用 (百万円)	
		長寿命化事業	UD化事業
H29	発電装置、監視制御装置、シャッター更新等	56	
H29	空調設備等改修	29	
H29	エレベーター、エスカレーター部品交換等	79	
H30	非常用電源装置更新等	116	
R1	エレベーター、エスカレーター部品交換等	386	
R2	電力設備更新	55	
R2	自動火災報知設備更新	17	
R2	中央監視システム部品交換	23	
R2	重量シャッター部品交換	76	
R2	空調設備EHP更新	67	
R2	カーリフト部品交換	17	
R2	二段式駐車場部品交換、トイレ設備改修	43	
R3	中央監視システム部品交換	20	
R3	重量シャッター部品交換	76	
R3	空調設備EHP更新	21	
R3	エスカレーター・カーリフト部品交換	65	
R3	トイレ設備改修	30	
R4	中央監視システム部品交換	17	
R4	重量シャッター部品交換	76	
R4	エスカレーター部品交換	43	
R6	2階改札側入ロースロープ化設計		4
計		1,312	4

「岐阜県公共施設等総合管理基本方針」に基づく個別施設計画  
(アクティブG (ワールドデザインシティGIFU) )

施設類型	その他の県有施設
------	----------

1 施設の概要

施設名称	アクティブG (ワールドデザインシティGIFU)
所在地	岐阜市橋本町1丁目10番地1号
施設延面積	25,996.11㎡
建設年月	平成12年6月
構造	鉄筋コンクリート造 3階建て

2 対象建物と主要部位の状態

名称	建設年月	延面積 (㎡)	耐震診断等の結果	主要部位の状態		点検の実施時期 令和元年度
				屋上・屋根	外壁	
アクティブG	平成12年6月	25,996.11	新耐震基準	D	B	

【凡例】 A…概ね良好、B…部分的に劣化(安全上、機能上、問題なし)、  
C…部分的に劣化(安全上、機能上、不具合発生の兆し、D…早急に対応する必要がある

3 維持保全に係る対応方針

(1) 基本的な方針

・建物や付随する設備に不具合・故障が生じる以前に、修繕又は交換し、機能・性能を所定の状態に維持する予防保全の考え方を取り入れる。  
・点検・診断結果等を基に、計画的で効率的な維持保全に努めるとともに、建物の平均使用年数の延長やライフサイクルコストの削減に努める。

(2) その他特記事項

--

「岐阜県公共施設等総合管理基本方針」に基づく個別施設計画  
(岐阜県魚苗センター美濃事業所)

施設類型	その他の県有施設
------	----------

1 施設の概要

施設名称	岐阜県魚苗センター美濃事業所
所在地	岐阜県美濃市生禰字上ボタ下1486番4
施設延面積	4,518.66㎡
建設年月	昭和47年3月
構造	重量鉄骨造
階数	1階建て

2 対象建物と主要部位の状態

名称	建設年月	延面積 (㎡)	耐震診断等 の結果	主要部位の状態		点検の 実施時期
				屋上・屋根	外壁	
飼育棟 (C棟)	昭和47年3月	1,251.28	-	C	C	-
飼育棟 (A棟)	平成14年11月	1,658.24	新耐震基準	B	B	-
飼育棟 (G棟)	平成30年3月	1,609.14	新耐震基準	A	A	-

【凡例】 A…概ね良好、B…部分的に劣化(安全上、機能上、問題なし)、  
C…部分的に劣化(安全上、機能上、不具合発生の兆し、D…早急に対応する必要がある)

3 維持保全に係る対応方針

(1) 基本的な方針

・建物や付随する設備に不具合・故障が生じる以前に、修繕又は交換し、機能・性能を所定の状態に維持する予防保全の考え方を取り入れる。  
・点検・診断結果等を基に、計画的で効果的な維持保全に努めるとともに、建物の平均使用年数の延長やライフサイクルコストの縮減に努める。

(2) その他特記事項

--

4 対策の内容と実施時期、概算費用

※U D : コミュニバーサルデザイン

年度	修繕等の内容	概算費用 (百万円)	
		長寿命化事業	UD化事業
H30	管理棟改修実施設計業務	1	
H30	受電設備改修工事	11	
R1	管理棟改修(外壁・屋根・設備)工事	22	
R1	受電設備改修工事	21	
R3	飼育棟(C棟)改修工事実施設計業務	12	
R3	監視制御システム改修実施設計業務(A棟)	3	
R4	飼育棟(C棟)改修(建屋・電気・設備)工事	87	
R4	飼育棟(C棟)改修工事監理業務	5	
R4	監視制御システム改修工事(A棟)	11	
R4	監視制御システム改修監理業務(A棟)	3	
R5	飼育棟(C棟)改修(建屋・電気・設備)工事	77	
R5	飼育棟(C棟)改修工事監理業務	5	
R5	監視制御システム改修工事(A棟)	11	
R5	監視制御システム改修監理業務(A棟)	3	
R5	加温等設備改修工事実施設計業務	6	
R6	加温等設備改修工事	25	
R6	加温等設備改修監理業務(A棟)	3	
	計	306	0

「岐阜県公共施設等総合管理基本方針」に基づく個別施設計画  
(岐阜県魚苗センター関連事業所)

施設類型	その他の県有施設
------	----------

1 施設の概要

施設名称	岐阜県魚苗センター関連事業所
所在地	岐阜県関市戸字竹島74番
施設延面積	6,456.18㎡
建設年月	平成12年3月
構造	軽量鉄骨造
階数	1階建て

2 対象建物と主要部位の状態

名称	建設年月	延面積 (㎡)	耐震診断等 の結果	主要部位の状態		点検の 実施時期
				屋上・屋根	外壁	
飼育棟	平成12年3月	5,581.40	新耐震基準	C	C	-
親魚養成棟	平成30年3月	874.78	新耐震基準	A	A	-

【凡例】 A…概ね良好、B…部分的に劣化(安全上、機能上、問題なし)、  
C…部分的に劣化(安全上、機能上、不具合発生の兆し、D…早急に対応する必要がある

3 維持保全に係る対応方針

(1) 基本的な方針

・建物や付随する設備に不具合・故障が生じる以前に、修繕又は交換し、機能・性能を所定の状態に維持する予防保全の考え方を取り入れる。  
・点検・診断結果等を基に、計画的で効果的な維持保全に努めるとともに、建物の平均使用年数の延長やライフサイクルコストの縮減に努める。

(2) その他特記事項

--

4 対策の内容と実施時期、概算費用

※U D : ユニバーサルデザイン

年度	修繕等の内容	概算費用(百万円)	
		長寿命化事業	UD化事業
H30	建築・電気・機械設備修繕実施設計業務	12	
R1	電気・機械設備修繕工事監理業務費	9	
R1	電気・機械設備修繕工事費	50	
R2	建築・電気・機械設備修繕工事監理費	15	
R2	建築・電気・機械設備修繕工事費	385	
R3	建築・電気・機械設備修繕工事監理費	15	
R3	建築・電気・機械設備修繕工事費	370	
	計	866	0

4 対策の内容と実施時期、概算費用

※U D : ユニバーサルデザイン

年度	修繕等の内容	概算費用(百万円)	
		総事業費(県負担経費)	UD化事業
R2	管理棟改修	20(6)	
R2	情報交流棟改修	62(18)	
R3	管理棟改修	34(10)	
R3	情報交流棟改修	12(3)	
R4	本館棟改修	38(11)	
R4	管理棟改修	39(11)	
R4	情報交流棟改修	105(30)	
R5	本館棟改修	342(98)	
R5	情報交流棟改修	156(45)	
R6	本館棟改修	2,182(628)	
R6	管理棟改修	47(14)	
	計	3,037(874)	

「岐阜県公共施設等総合管理基本方針」に基づく個別施設計画  
(地方独立行政法人岐阜県総合医療センター)

施設類型	地方独立行政法人所有施設
------	--------------

1 施設の概要

施設名称	地方独立行政法人岐阜県総合医療センター
所在地	岐阜市野一色4-6-1
施設延面積	61,785.10㎡
建設年月	平成18年9月29日
構造	鉄骨筋コンクリート造 地上13階、地下2階建て

2 対象建物と主要部位の状態

名称	建設年月	延面積 (㎡)	耐震診断等 の結果	主要部位の状態		点検の 実施時期
				屋上・屋根	外壁	
本館棟	平成18年9月	44,240.82	新耐震基準	A	A	令和元年度
情報交流棟	昭和63年3月	5,056.80	新耐震基準	A	A	令和元年度
管理棟	昭和58年9月	7,671.30	新耐震基準	A	A	令和元年度
すこやか棟	平成27年12月	4,816.18	新耐震基準	A	A	令和元年度

【凡例】 A…概ね良好、B…部分的に劣化(安全上、機能上、問題なし)、  
C…部分的に劣化(安全上、機能上、不具合発生の兆し、D…早急に対応する必要がある

3 維持保全に係る対応方針

(1) 基本的な方針

・建物や付随する設備に不具合・故障が生じる以前に、修繕又は交換し、機能・性能を所定の状態に維持する予防保全の考え方を取り入れる。  
・点検・診断結果等を基に、計画的で効果的な維持保全に努めるとともに、建物の平均使用年数の延長やライフサイクルコストの縮減に努める。

(2) その他特記事項

--

4 対策の内容と実施時期、概算費用

※U D : ニュニバーサルデザイン

年度	修繕等の内容	概算費用 (百万円)	
		総事業費 (県負担経費)	UD化事業費
H29	東病棟機械設備(空気調和機、エレベーター)	20(7)	
H29	中西病棟建築(テラス改修、化学療法室改修)	5(0)	
H30	東病棟機械設備(空気調和機、エレベーター)	51(19)	
H30	中西病棟電気設備(蓄電池)	13(0)	
R1	東病棟電気設備	14(0)	
R1	東病棟機械設備	39(29)	
R2	東病棟電気設備	39(0)	
R2	東病棟機械設備	36(22)	
R3	東病棟機械設備	117(15)	
R4	東病棟機械設備	117(15)	
R5	東病棟機械設備	117(15)	
R6	東病棟機械設備	117(15)	
R2	西立体駐車場整備	383(0)	
R3	東立体駐車場整備	482(0)	
R3	新中央診療棟整備	4,474(864)	
R4	新中央診療棟整備	11,162(2015)	
R5	東病棟改修	1,048(0)	
R6	受水槽棟整備	351(0)	
計		18,565	(3,016)

「岐阜県公共施設等総合管理基本方針」に基づく個別施設計画  
(地方独立行政法人岐阜県立多治見病院)

施設類型	地方独立行政法人所有施設
------	--------------

1 施設の概要

施設名称	地方独立行政法人岐阜県立多治見病院
所在地	岐阜県多治見市御油町5丁目1番地
施設延面積	54,493.01㎡
建設年月	昭和56年12月
構造	鉄筋コンクリート造 地上9階地下1階

2 対象建物と主要部位の状態

名称	建設年月	延面積 (㎡)	耐震診断等 の結果	主要部位の状態		点検の 実施時期
				屋上・屋根	外壁	
東病棟	平成29年6月	12,819.34	新耐震基準	C	C	令和元年度
中西病棟	平成22年1月	27,370.55	新耐震基準	A	A	令和元年度
エネルギ一棟	平成29年6月	586.63	新耐震基準	B	B	—
中央診療棟	昭和56年12月	13,084.77	診断の追加耐震性有	C	C	令和元年度
職員保育施設	平成31年3月	631.72	新耐震基準	A	A	—

【凡例】 A…概ね良好、B…部分的に劣化(安全上、機能上、問題なし)、  
C…部分的に劣化(安全上、機能上、不具合発生の兆し、D…早急に対応する必要がある

3 維持保全に係る対応方針

(1) 基本的な方針

・建物や付随する設備に不具合・故障が生じる以前に、修繕又は交換し、機能・性能を所定の状態に維持する予防保全の考え方を取り入れる。  
・点検・診断結果等を基に、計画的で効果的な維持保全に努めるとともに、建物の平均使用年数の延長やライフサイクルコストの縮減に努める。

(2) その他特記事項

--

4 対策の内容と実施時期、概算費用

※UD：ユニバーサルデザイン

年度	修繕等の内容	概算費用(百万円)	
		総事業費(県負担経費)	UD化事業
H29	本館(屋上・屋根)改修	3(0)	
H30	本館改修	2(1)	
H30	幸田(屋上・屋根)改修	3(0)	
R2	幸田医師住宅外壁塗装	9(3)	
R3	少ヶ野医師住宅排水管改修	6(2)	
R4	本館給水タンク設備工事	12(4)	
R5	湯之島医師住宅給水管改修	10(3)	
R6	本館改修	9(3)	
計		54(16)	

「岐阜県公共施設等総合管理基本方針」に基づく個別施設計画  
(地方独立行政法人岐阜県立下呂温泉病院)

施設類型 地方独立行政法人所有施設

1 施設の概要

施設名称	地方独立行政法人岐阜県立下呂温泉病院
所在地	岐阜県下呂市森2211
施設延面積	24,157.27㎡
建設年月	平成26年3月
構造	鉄筋コンクリート造 地上6階地下1階

2 対象建物と主要部位の状態

名称	建設年月	延面積 (㎡)	耐震診断等 の結果	主要部位の状態		点検の 実施時期
				屋上・屋根	外壁	
本館	平成26年3月	19,450.77	新耐震基準	A	A	令和元年度
湯之島医師住宅 第1棟	昭和55年3月	654.28	-	B	C	令和元年度
湯之島医師住宅 第2棟	昭和55年3月	656.34	-	B	C	令和元年度
少ヶ野医師住宅	昭和63年3月	661.33	新耐震基準	B	B	令和元年度
幸田医師住宅	昭和46年3月	606.58	-	B	D	令和元年度
看護部棟(ローボ・フロンテス)	平成7年3月	2,127.97	新耐震基準	C	B	令和元年度

【凡例】 A…概ね良好、B…部分的に劣化(安全上、機能上、問題なし)、  
C…部分的に劣化(安全上、機能上、不具合発生の兆し)、D…早急に対応する必要がある

3 維持保全に係る対応方針

(1) 基本的な方針

・建物や付随する設備に不具合・故障が生じる以前に、修繕又は交換し、機能・性能を所定の状態に維持する予防保全の考え方を取り入れる。  
・点検・診断結果等を基に、計画的で効率的な維持保全に努めるとともに、建物の平均使用年数の延長やライフサイクルコストの削減に努める。

(2) その他特記事項



4 対策の内容と実施時期、概算費用

※U D：ユニバーサルデザイン

年度	修繕等の内容	概算費用(百万円)	
		総事業費(県負担経費)	UD化事業
H29	校舎空調制御機器改修工事	9(9)	
H30	校舎空調制御機器改修工事	10(10)	
H30	校舎外壁漏水補修等工事	43(43)	
R1	講堂の映像機器改修工事	14(14)	
R2	ヒートポンプチャラー交換工事	27(27)	
R3	冷温水発生器オーバホール	18(18)	
R3	自火報受信機更新工事	10(10)	
R4	外壁タイル落下防止工事	20(20)	
R5	地盤沈下による段差解消工事	20(20)	
R5	外壁塗装工事	10(10)	
R6	非常放送設備更新工事	10(10)	
R6	排煙窓等修理工事	15(15)	
	計	206(206)	

「岐阜県公共施設等総合管理基本方針」に基づく個別施設計画  
(公立大学法人岐阜県立看護大学)

施設類型	地方独立行政法人所有施設
------	--------------

1 施設の概要

施設名称	公立大学法人岐阜県立看護大学
所在地	岐阜県羽島市江吉良町3047-1
施設延面積	15,511.70㎡
建設年月	平成11年度
構造	鉄筋コンクリート造
階数	6階

2 対象建物と主要部位の状態

名称	建設年月	延面積 (㎡)	耐震診断等 の結果	主要部位の状態		点検の 実施時期
				屋上・屋根	外壁	
校舎	平成11年12月	12,889.34	新耐震基準	D	D	-
講堂	平成11年12月	1,164.05	新耐震基準	B	B	-
体育館	平成11年12月	1,458.31	新耐震基準	B	B	-

【凡例】 A…概ね良好、B…部分的に劣化(安全上、機能上、問題なし)、  
C…部分的に劣化(安全上、機能上、不具合発生の兆し、D…早急に対応する必要がある)

3 維持保全に係る対応方針

(1) 基本的な方針

・建物や付随する設備に不具合・故障が生じる以前に、修繕又は交換し、機能・性能を所定の状態に維持する予防保全の考え方を取り入れる。  
・点検・診断結果等を基に、計画的で効果的な維持保全に努めるとともに、建物の平均使用年数の延長やライフサイクルコストの縮減に努める。

(2) その他特記事項

--