

岐阜県 観光動態調査レポート資料 期間②（2016年7月～8月）

岐阜県観光国際局

提供：  ×  ココブラ

- | | |
|-------------------------------|------|
| 1. 前提条件 | P2～ |
| 2. 基礎集計（岐阜県来訪者の観光動態調査） | P14～ |
| 3. 観光エリア分析（観光エリア来訪者の観光動態調査） | P36～ |
| 4. 観光スポット分析（観光スポット来訪者の観光動態調査） | P96～ |

目的

【岐阜県】に来訪した人（日帰り・宿泊）の観光動態調査。

岐阜県来訪者の全体傾向の把握（基礎集計）、および観光エリアベースの来訪者特性の分析（観光エリア分析）、観光スポットベースの来訪者特性の分析（観光スポット分析）

調査方法

【基礎集計】

○岐阜県来訪者の観光動態調査

- | | |
|-------------------|-----------------------------------|
| ・来訪者特徴分析（発地・性年齢層） | 発地地域・都道府県・市区町村ごと、性別・年齢層ごとの来訪者数を算出 |
| ・旅程分析 | 旅程・宿泊区分別に来訪者数を算出 |
| ・立寄り分析 | メッシュ・市区町村ごとに立寄り比率を算出 |
| ・宿泊地分析 | 市区町村ごとに宿泊人泊数を算出 |
| ・滞在時間分析 | 昼間の平均滞在時間を算出 |

調査方法（つづき）

【観光エリア分析】

○観光エリア来訪者の観光動向調査

- ・来訪者特徴分析（発地・性年齢層）
- ・旅程分析
- ・立寄り分析
- ・宿泊地分析
- ・域内泊数分解表
- ・滞在時間分析
- ・交通手段分析
- ・時間帯別 流入出者・滞在者 分析
- ・平均周遊箇所数
- ・観光エリア別周遊箇所数
- ・周遊分析

観光エリアごとに発地地域・都道府県・市区町村ごと、性別・年齢層ごとの来訪者数を算出
観光エリアごとに旅程別の来訪者数を算出
観光エリアごとに市区町村ごとの立寄り比率を算出
観光エリアごとに宿泊市区町村ごとの宿泊人泊数構成比を算出
観光エリアごとに域内泊数分解表を算出
観光エリアごとに昼間の平均滞在時間を算出
観光エリアごとに交通手段別構成比を算出
観光エリアごとに時間帯別の流入者数・流出者数・滞在者数を算出
観光エリアの平均周遊箇所数を算出
観光エリアごとに平均周遊箇所数を算出
周遊ルートごとに性別・年齢層ごとの周遊者数を算出

【観光スポット分析】

○観光スポット来訪者の観光動向調査

- ・来訪者特徴分析（発地・性年齢層）
- ・旅程分析
- ・立寄り分析
- ・時間帯別 流入出者・滞在者 分析
- ・周遊分析

観光スポットごとに発地地域・都道府県ごと、性別・年齢層ごとの来訪者数を算出
観光スポットごとに旅程別の来訪者数を算出
観光スポットごとにメッシュごとの立寄り比率を算出
観光スポットごとに時間帯別の流入者数・流出者数・滞在者数を算出
周遊ルートごとに周遊者数を算出

定義

データ利用期間	2016/07/01～2016/08/31 ※但し、期間内に出発し、期間終了後15日経過前に帰着したデータを含む
動態観測対象	岐阜県内に60分以上滞在した人。 ただし、岐阜県居住者・通勤者、長期旅程者、主要非観光施設（スーパー等）のみ滞在中、および高頻度来訪者は除外 ※本調査は生活圏のデータを除外しております。
動態観測対象ユーザ数（ウェイトバック補正後）	8,132人（全体分析：7,790人 観光スポット分析補填：342人）
エリア定義	（※詳細エリアはP5及び、H22年国勢調査結果 http://www.stat.go.jp/data/kokusei/2010/final/pdf/r07-01.pdf を参照） 中京大都市圏（岐阜県除く）、近畿大都市圏、関東大都市圏 その他（上記3大都市圏以外の居住者） ※大都市圏とは： 大都市圏および都市圏は、自治体の境界を越えて広がる都市地域を規定するため、総務省統計局が国勢調査において定義している統計上の地域区分である。中心市への通勤・通学比率が1.5%以上の周辺自治体を圏域とするため「1.5%都市圏」とも呼ばれる。
属性	性別（男性、女性）×年齢層（20代以下、30代、40代、50代以上）
ウェイトバック補正	KDDI許諾者数の変動及び、性年齢層の偏りのウェイトバック補正処理を行っています。 *補正処理は各月で実施 <ul style="list-style-type: none"> ・ KDDI許諾者数の変動は基準月のKDDI許諾者数から、対象月の補正值を算出。 ・ 性年齢層別の偏りは、最新の人口統計（平成27年国勢調査）を用いて都道府県ごとに補正值を算出。

中京大都市圏



近畿大都市圏



関東大都市圏



定義 (つづき)

来訪日帰り定義	旅程に宿泊が含まれない来訪者
来訪宿泊定義	旅程に宿泊 (域内・域外問わず) が含まれる来訪者
旅程定義	日帰り/1泊/2泊以上 または 日帰り/県内1泊/県内2泊以上/県内泊なし (域外泊のみ&宿泊地不明)
域内宿泊数	岐阜県内で宿泊された人泊数
域外宿泊数	岐阜県外で宿泊された人泊数
宿泊地判定	22時~翌日8時の間に最も長く滞在した場所を宿泊市区町村とする ※但し、滞在時間が1時間未満の場合は不明とする
平均周遊箇所数	岐阜県来訪者が観光エリア (※1) を周遊する箇所数
滞在時間	観光エリアに旅程内に60分以上滞在した人の平均滞在時間
昼間の定義	9時00分~20時59分
滞在者ピークタイム	時間帯別で最も滞在者が多い時間帯を100%として、70%以上の滞在がある時間帯
立寄り市区町村判定	旅程内に60分以上滞在した場所を立寄り市区町村とする
観光エリア (※1)	岐阜県を区分したエリア。本レポートでは5つの観光エリアを設定した ※詳細はP7を参照
観光スポット	岐阜県内の主要観光名所を観光スポットとして設定。本レポートでは25つの観光スポットを設定した ※詳細はP8を参照
観光エリア来訪判定	各観光エリアに60分以上滞在した人
観光スポット来訪判定	各観光スポットに30分以上滞在した人
交通手段	各観光エリア内外へ通じる鉄道/高速道路/国道の主要経路 ※詳細はP9~13を参照
交通手段判定	岐阜県内の各観光エリアに流入する前に最も多くアクセスした経路を交通手段とする
秘匿処理	来訪者数が少ない区分は、プライバシー保護の観点からブランクもしくは「****」と表示する

※資料上の来訪者数は、小数点第一位以下を四捨五入した後の数値を表記しております。
そのため、資料上の来訪者数を単純合計した値と、資料上に表記されている合計来訪者数に、微差が発生する場合があります。
ウエイトバック補正処理により、来訪者数に小数点以下の数値が出現することに起因します。



■各観光エリア 該当市区町村

市区町村名	観光エリア
高山市	飛騨エリア
飛騨市	飛騨エリア
下呂市	飛騨エリア
大野郡白川村	飛騨エリア
多治見市	東濃エリア
中津川市	東濃エリア
瑞浪市	東濃エリア
恵那市	東濃エリア
土岐市	東濃エリア
関市	中濃エリア
美濃市	中濃エリア
美濃加茂市	中濃エリア
可児市	中濃エリア
郡上市	中濃エリア
加茂郡坂祝町	中濃エリア
加茂郡富加町	中濃エリア
加茂郡川辺町	中濃エリア
加茂郡七宗町	中濃エリア
加茂郡八百津町	中濃エリア
加茂郡白川町	中濃エリア
加茂郡東白川村	中濃エリア
可児郡御嵩町	中濃エリア

市区町村名	観光エリア
岐阜市	岐阜エリア
羽島市	岐阜エリア
各務原市	岐阜エリア
山県市	岐阜エリア
瑞穂市	岐阜エリア
本巣市	岐阜エリア
羽島郡岐南町	岐阜エリア
羽島郡笠松町	岐阜エリア
本巣郡北方町	岐阜エリア
大垣市	西濃エリア
海津市	西濃エリア
養老郡養老町	西濃エリア
不破郡垂井町	西濃エリア
不破郡関ヶ原町	西濃エリア
安八郡神戸町	西濃エリア
安八郡輪之内町	西濃エリア
安八郡安八町	西濃エリア
揖斐郡揖斐川町	西濃エリア
揖斐郡大野町	西濃エリア
揖斐郡池田町	西濃エリア

前提条件 -岐阜県内25観光スポット-

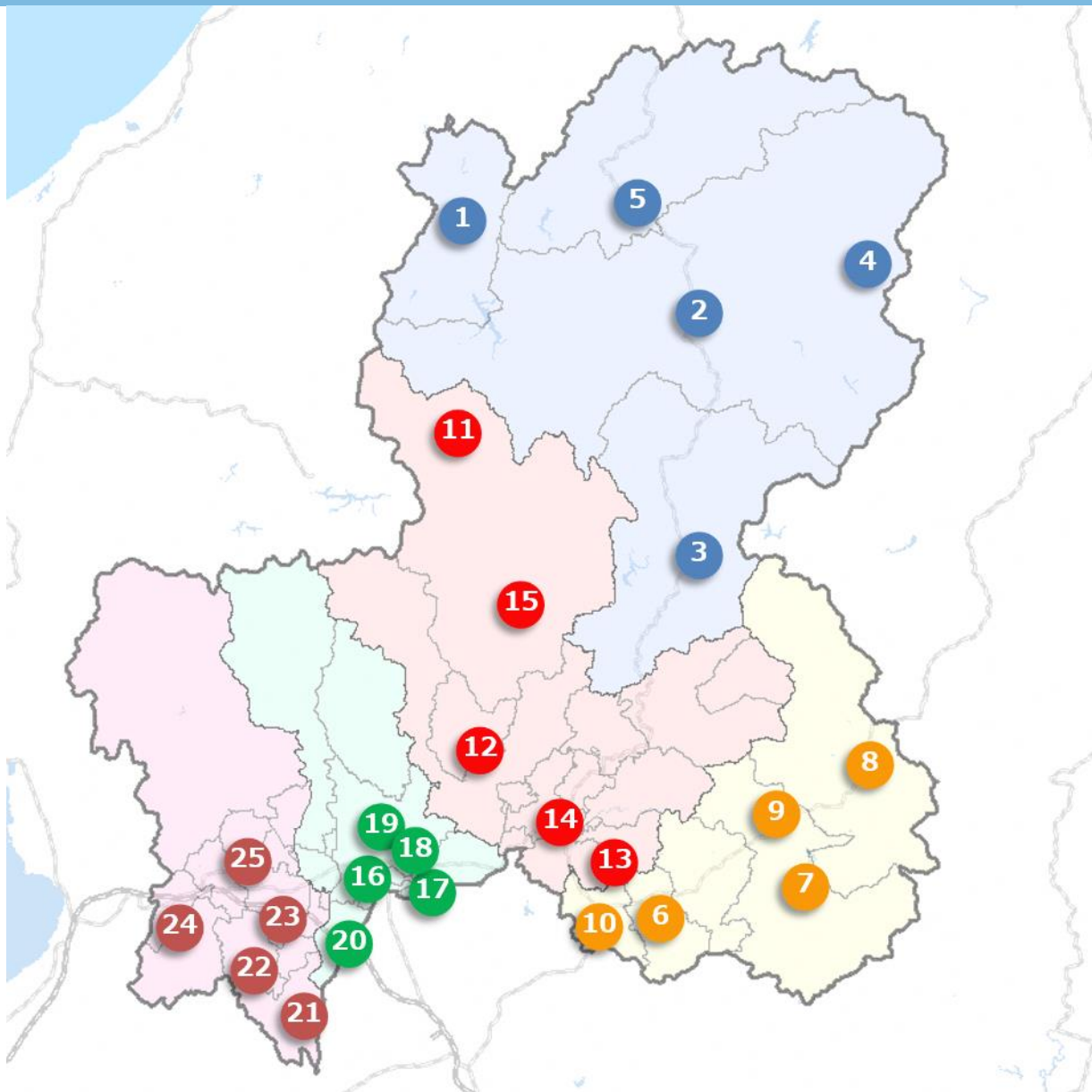

No	観光スポット名	観光エリア名
1	白川郷	飛騨エリア
2	高山の古い町並み	飛騨エリア
3	下呂温泉周辺	飛騨エリア
4	平湯温泉周辺	飛騨エリア
5	古川の町並み	飛騨エリア
6	土岐プレミアムアウトレット	東濃エリア
7	岩村城下町	東濃エリア
8	馬籠宿	東濃エリア
9	恵那峡県立自然公園、さざなみ公園	東濃エリア
10	多治見駅前	東濃エリア
11	高鷲スノーパーク	中濃エリア
12	うだつの上がる町並み	中濃エリア
13	花フェスタ記念公園	中濃エリア
14	日本昭和村	中濃エリア
15	郡上八幡城&郡上八幡城下町	中濃エリア
16	岐阜駅前	岐阜エリア
17	川島PAオアシスパーク	岐阜エリア
18	岐阜城周辺	岐阜エリア
19	長良川鶴飼&川原町界隈	岐阜エリア
20	岐阜羽島駅周辺	岐阜エリア
21	千代保稲荷神社	西濃エリア
22	養老公園	西濃エリア
23	大垣城	西濃エリア
24	関ヶ原古戦場	西濃エリア
25	池田温泉	西濃エリア

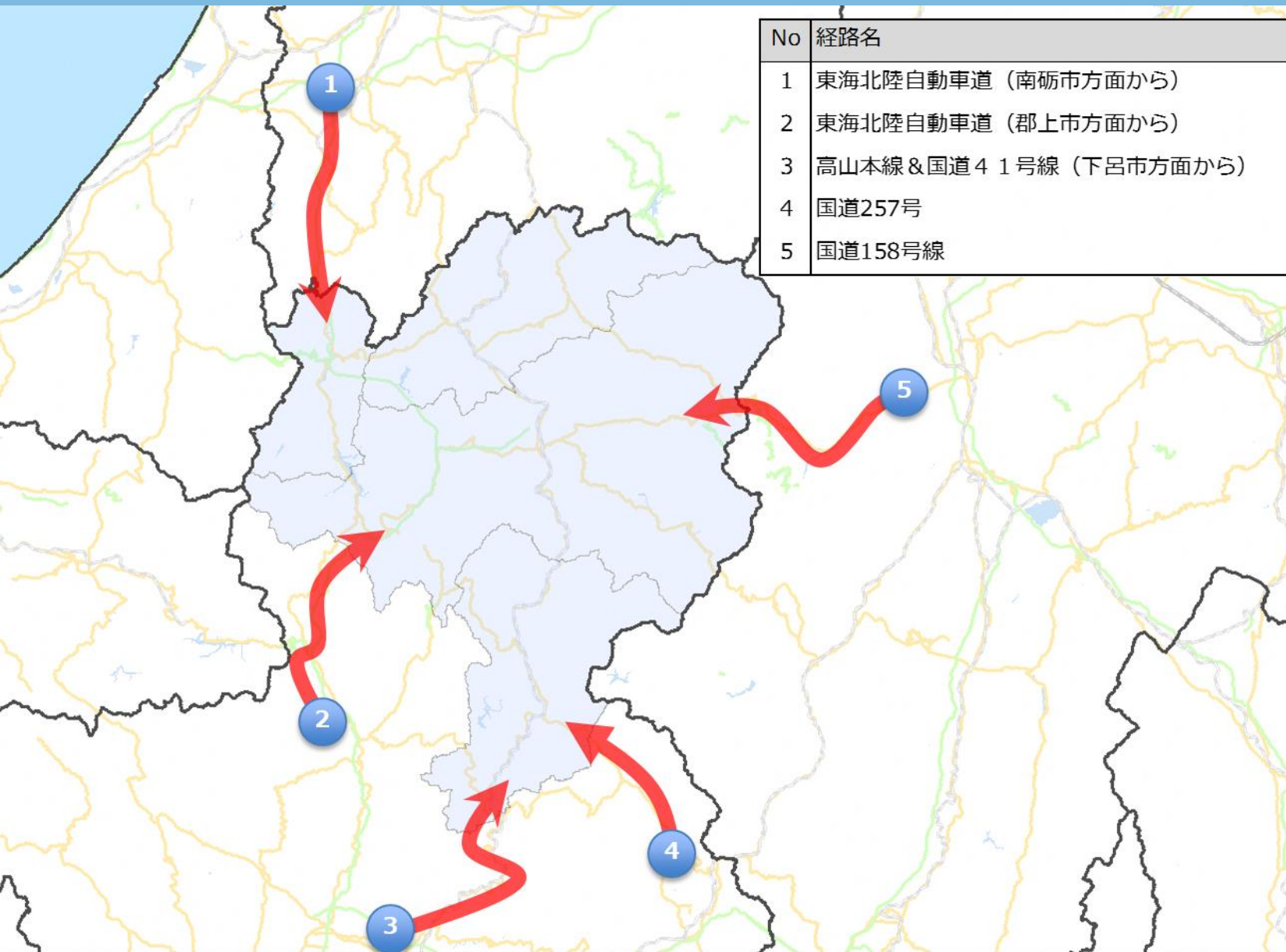

No	経路名	流入箇所
1	東海北陸自動車道（南砺市方面から）	白川村
2	東海北陸自動車道（郡上市方面から）	高山市
3	高山本線&国道41号線（下呂市方面から）	下呂市
4	国道257号	下呂市
5	国道158号線	高山市



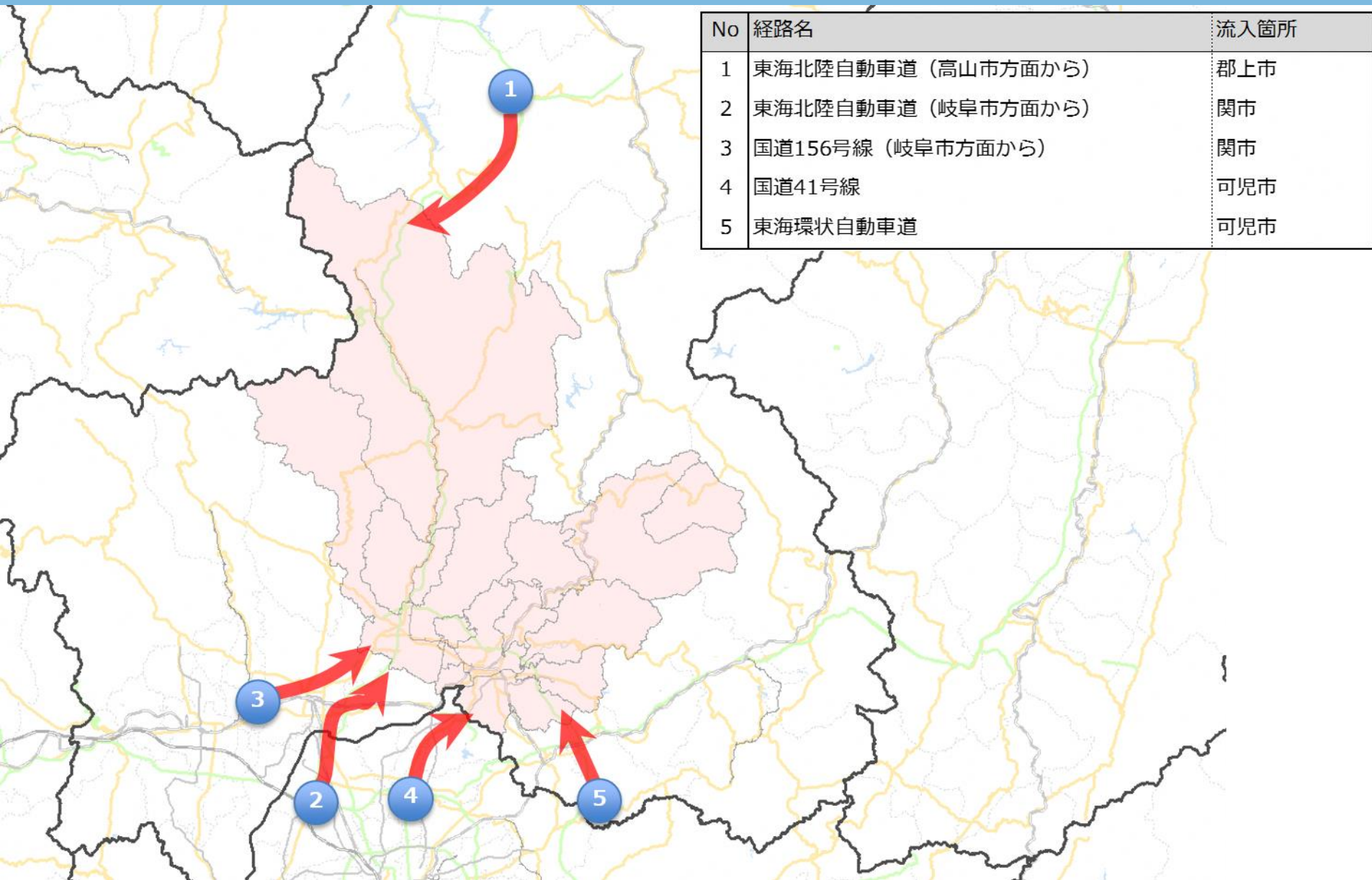

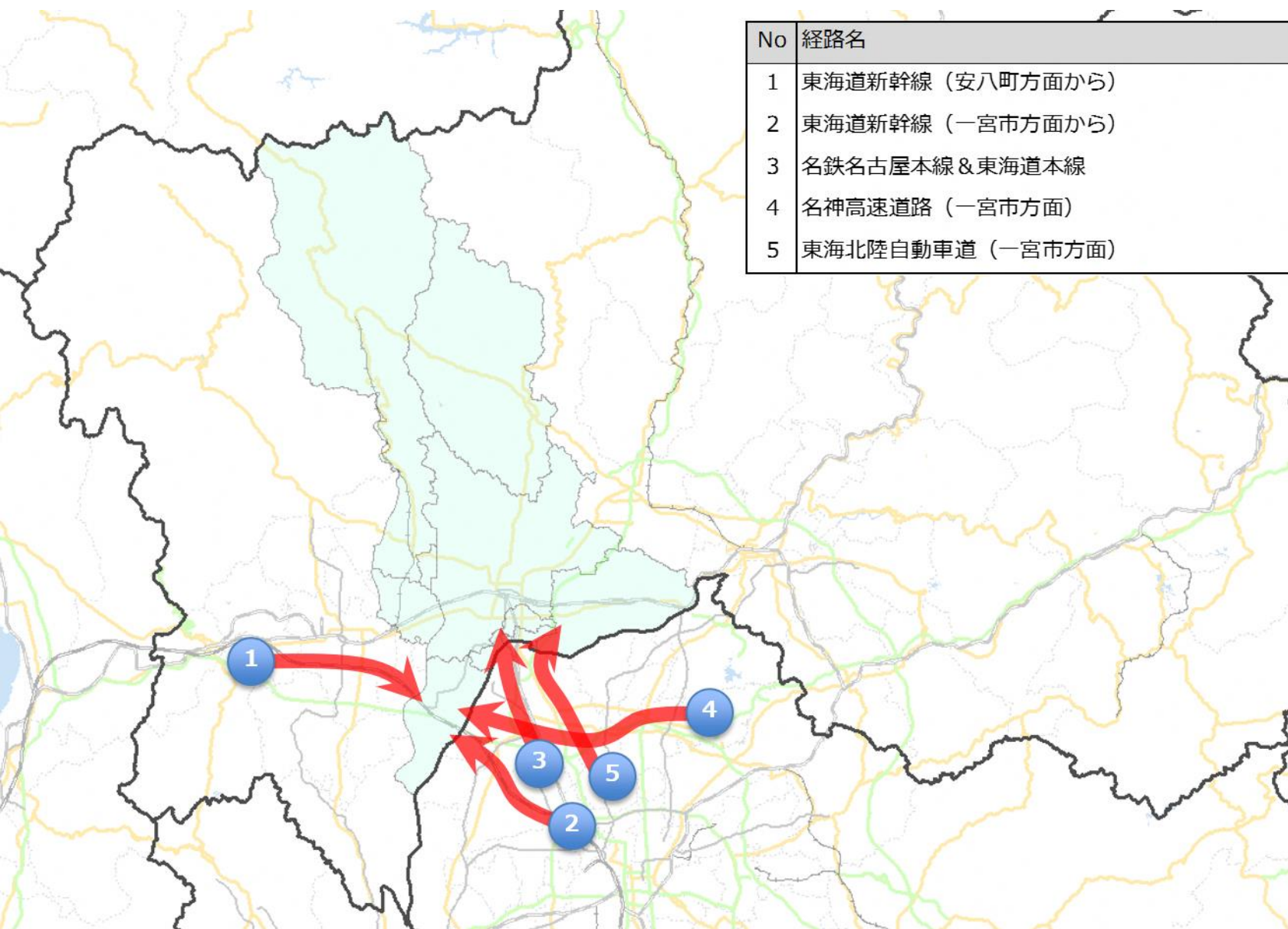

No	経路名	流入箇所
1	東海道新幹線（安八町方面から）	羽島市
2	東海道新幹線（一宮市方面から）	羽島市
3	名鉄名古屋本線&東海道本線	笠松町
4	名神高速道路（一宮市方面）	羽島市
5	東海北陸自動車道（一宮市方面）	各務原市

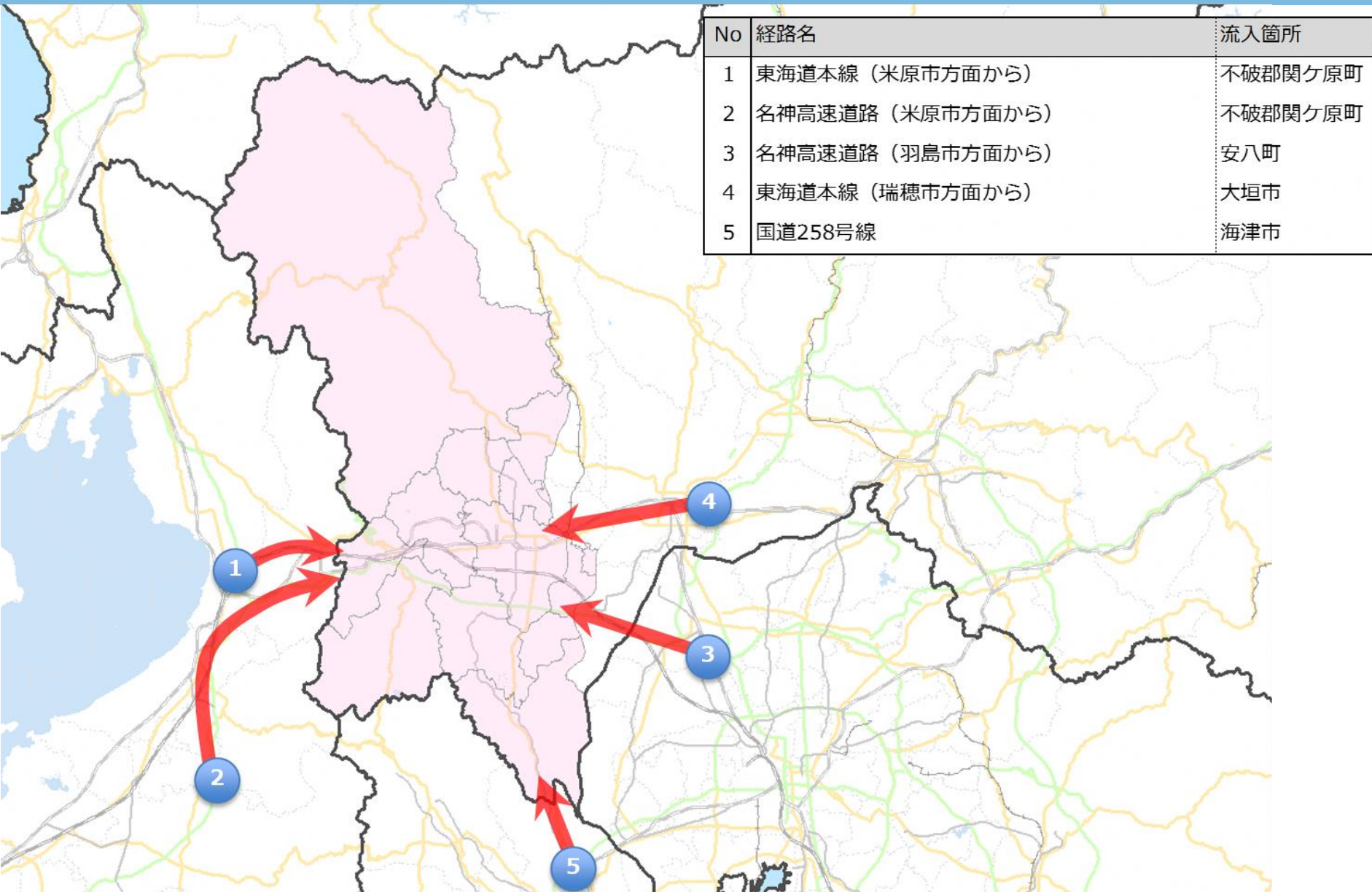

基礎集計

1 - 1. 来訪者特徴分析（発地）（P16-18）

- ✓ 中京大都市圏発地者（65.7%）が最も多く、近畿大都市圏（9.5%）、関東大都市圏（7.4%）の順に多い。
- ✓ 都道府県別では、愛知県発地者（63.4%）が最も多く、三重県（5.6%）、大阪府（3.5%）の順に発地者が多い。
- ✓ 市区町村別では、中京大都市圏内では一宮市（10.8%）、豊田市（7.6%）が多く、近畿大都市圏発地者では、彦根市（4.5%）、大津市（3.7%）が多い。

1 - 2. 来訪者特徴分析（性年齢層）（P19）

- ✓ 年代別では50代以上（39%）が最も多く、性年齢層別では男性50代（21%）が最も多い。
- ✓ 都市圏別では、近畿大都市圏の男女ともに50代以上の構成比が高い。

2. 旅程分析（P20）

- ✓ 日帰り旅程者（61%）が最も多い。宿泊場所において岐阜県内外への割合に大きな差はない。
- ✓ 都市圏別では、中京大都市圏発地者は日帰り者（76%）が最も多く、近畿大都市圏発地者（37%）、関東大都市圏発地者（66%）は2泊以上旅程者が最も多い。宿泊場所では中京大都市圏の域内宿泊割合（55%）が他都市圏と比較して高い傾向。

3. 立寄り分析（全体：P25-28）

- ✓ 岐阜市（7.1%）、高山市（5.4%）、土岐市（4.0%）の順に多い。
- ✓ 岐阜県外では一宮市への立ち寄りが多い傾向。

4. 宿泊地分析（全体：P32）

- ✓ 県内への宿泊率は48.8%で、高山市（11.4%）、岐阜市（6.2%）、下呂市（5.0%）の宿泊傾向が強い。
- ✓ 県外には51.2%が流出しており、松本市（2.4%）、一宮市（1.7%）の宿泊傾向が強い。

【岐阜県来訪者 発地地域別来訪者】

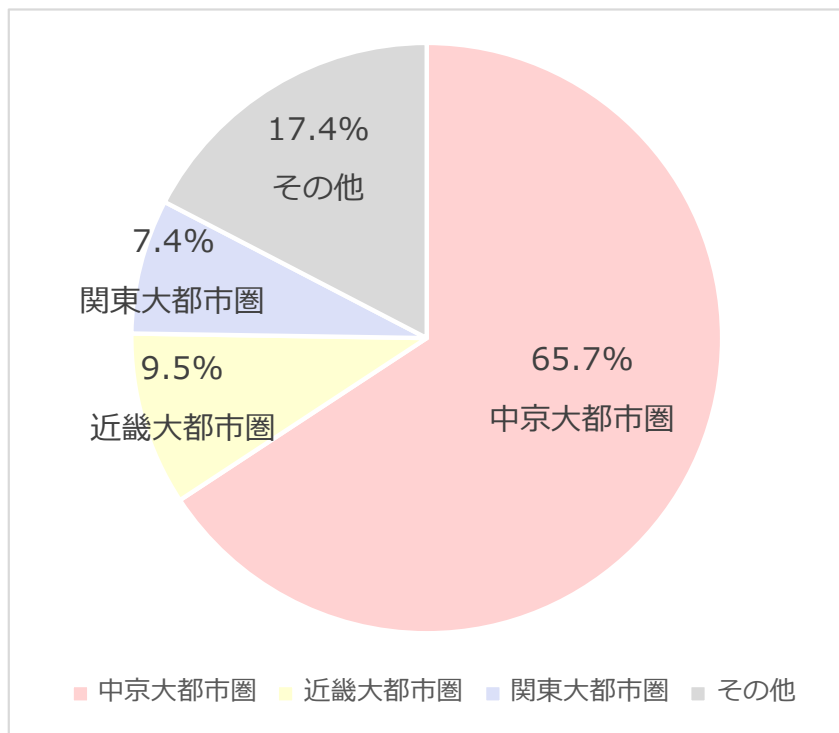

【岐阜県来訪者 発地都道府県別来訪者】

rank	都道府県名	来訪者数	構成比
1	愛知県	4,937	63.4%
2	三重県	433	5.6%
3	大阪府	275	3.5%
4	滋賀県	219	2.8%
5	東京都	217	2.8%
6	静岡県	198	2.5%
7	長野県	195	2.5%
8	富山県	165	2.1%
9	神奈川県	155	2.0%
10	兵庫県	140	1.8%
	その他	856	11.0%
	合計	7,790	100%

- ✓ 地域別では、中京大都市圏からの来訪者が約65%を占める
- ✓ 都道府県別では愛知県からの来訪者が63%を占め、次いで三重県、大阪府と続く。

岐阜県来訪者 発地市区町村別来訪者

中京

Location Trends

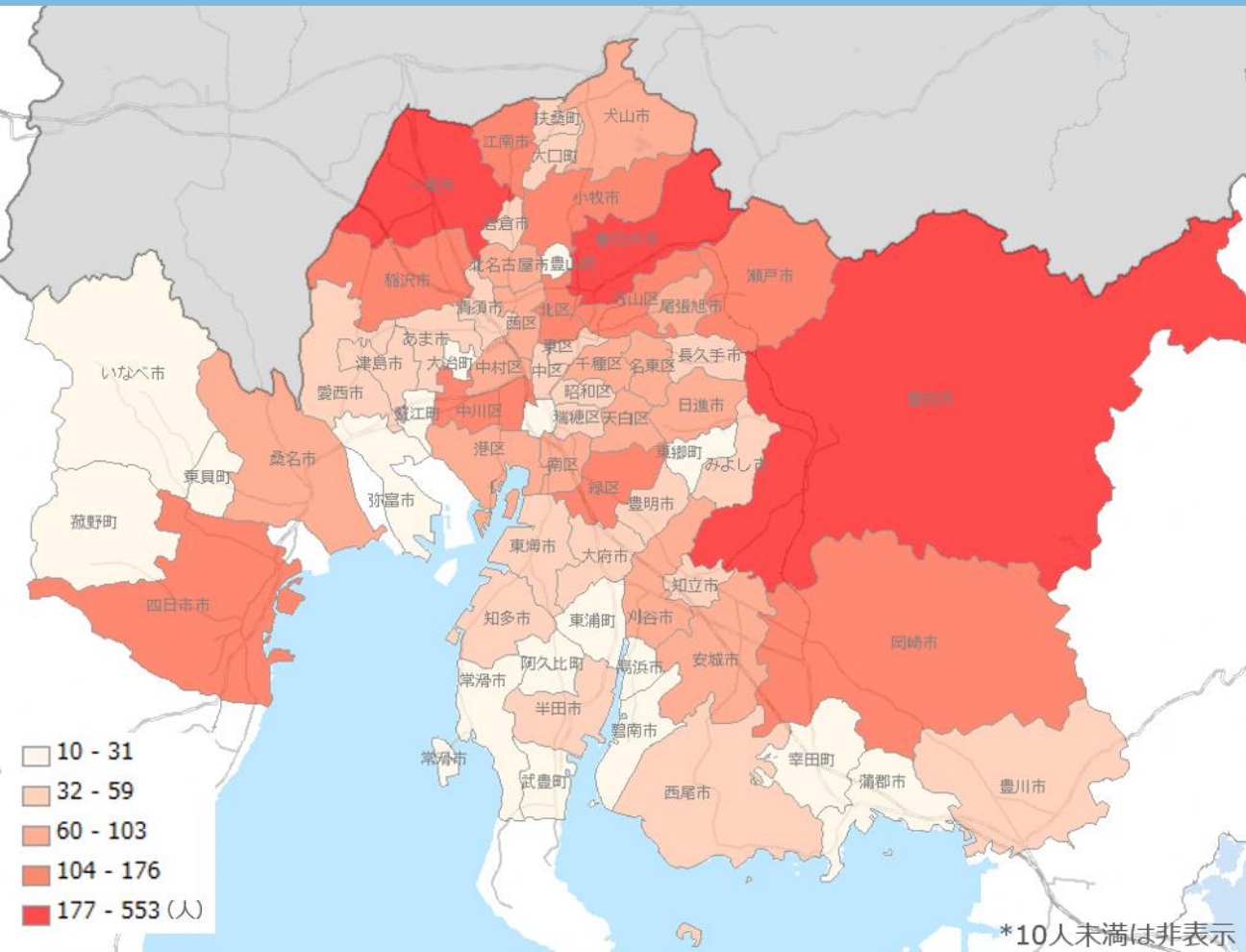

rank	市区町村名	来訪者数	構成比
1	一宮市	553	10.8%
2	豊田市	389	7.6%
3	春日井市	295	5.8%
4	小牧市	176	3.4%
5	岡崎市	170	3.3%
6	瀬戸市	147	2.9%
7	稲沢市	145	2.8%
8	江南市	138	2.7%
9	名古屋市守山区	131	2.6%
10	名古屋市緑区	130	2.5%
11	名古屋市北区	119	2.3%
12	名古屋市中川区	117	2.3%
13	四日市市	112	2.2%
14	名古屋市西区	103	2.0%
15	桑名市	101	2.0%
16	犬山市	93	1.8%
17	名古屋市名東区	89	1.7%
18	名古屋市中村区	85	1.7%
19	刈谷市	85	1.7%
20	安城市	84	1.6%
	その他	1,861	36.3%
	合計	5,122	100%

■ 中京大都市圏発地者

✓ 市区町村別では一宮市からの発地者が最も多く、次いで豊田市、春日井市と続く。

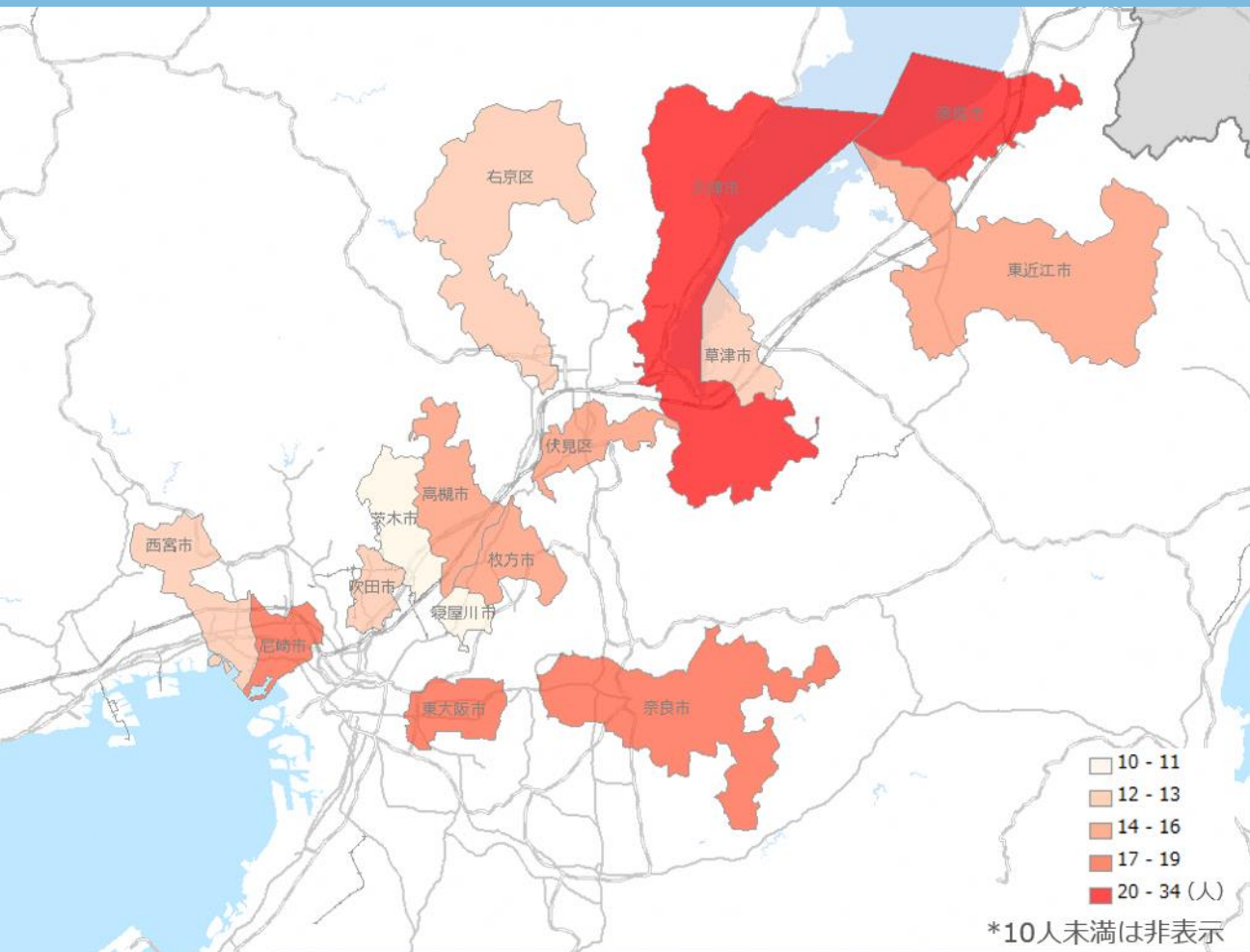

rank	市区町村名	来訪者数	構成比
1	彦根市	34	4.5%
2	大津市	27	3.7%
3	東大阪市	19	2.6%
4	尼崎市	19	2.6%
5	奈良市	17	2.3%
6	枚方市	16	2.2%
7	東近江市	16	2.1%
8	京都市伏見区	15	2.0%
9	高槻市	14	1.9%
10	西宮市	13	1.8%
11	草津市	13	1.7%
12	吹田市	12	1.6%
13	京都市右京区	12	1.6%
14	茨木市	11	1.5%
15	寝屋川市	10	1.4%
16	甲賀市	****	****
17	近江八幡市	****	****
18	京都市左京区	****	****
19	豊中市	****	****
20	京都市山科区	****	****
	その他	448	60.6%
	合計	740	100%

■ 近畿大都市圏発地者

✓ 市区町村別では彦根市からの発地者が最も多く、次いで大津市、東大阪市と続く。

【岐阜県来訪者 性別・年齢層別 来訪者数・来訪者構成比】

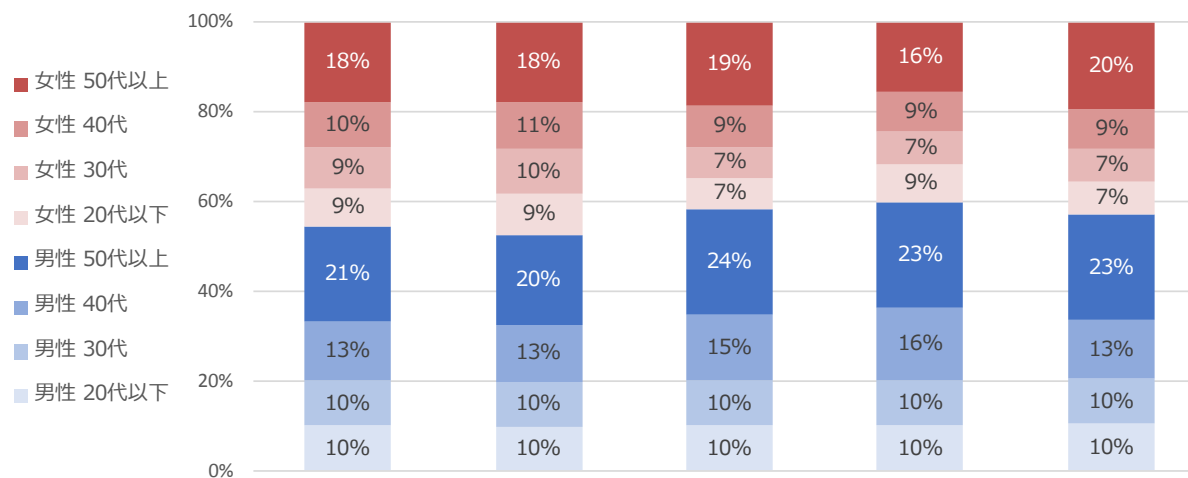

		全体	中京大都市圏	近畿大都市圏	関東大都市圏	その他
男性		4,242	2,695	432	344	771
女性		3,548	2,427	308	232	582
男性	20代以下	784	511	74	58	141
	30代	782	511	75	59	137
	40代	1,028	651	108	93	177
	50代以上	1,648	1,022	175	134	316
女性	20代以下	669	467	52	50	100
	30代	695	503	50	41	100
	40代	779	541	69	51	118
	50代以上	1,406	915	137	89	264

✓ 性年代別では、岐阜県への来訪者は男性50代以上が最も多い。

【岐阜県来訪者 旅程別来訪者数・来訪者構成比】

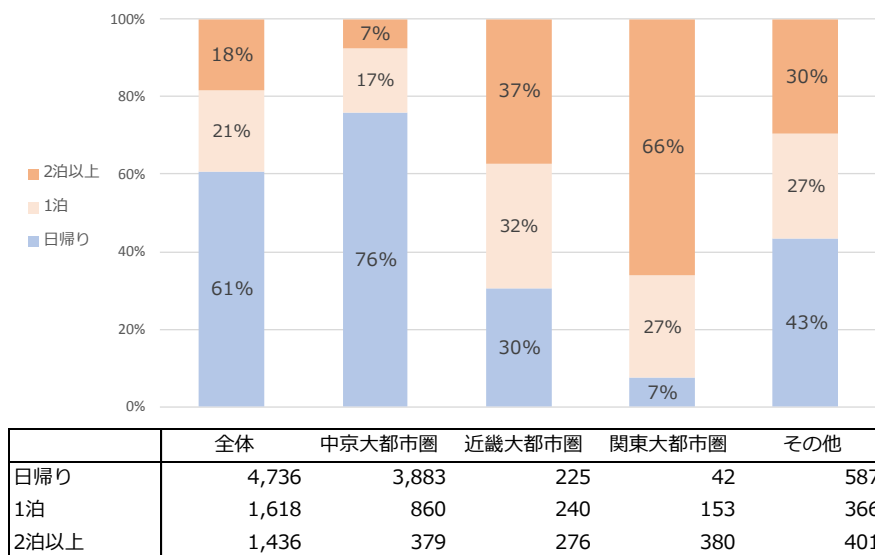

【岐阜県来訪者 宿泊区分別 宿泊人泊数・構成比】

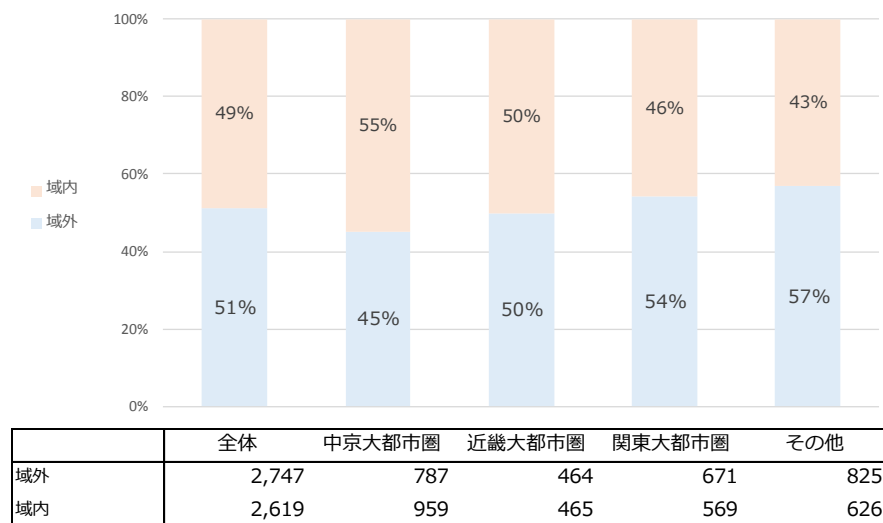

- ✓ 中京大都市圏発地者は日帰り者
- ✓ 近畿大都市圏、関東大都市圏発地者は2泊以上旅程者が最も多い。

- ✓ 中京大都市圏発地者は他都市圏発地者と比べて、岐阜県内への宿泊傾向が高い傾向。

岐阜県来訪者 立寄りメッシュ

全体

Location
Trends

【岐阜県来訪者 全体立寄りメッシュ】

来訪者数 少



多

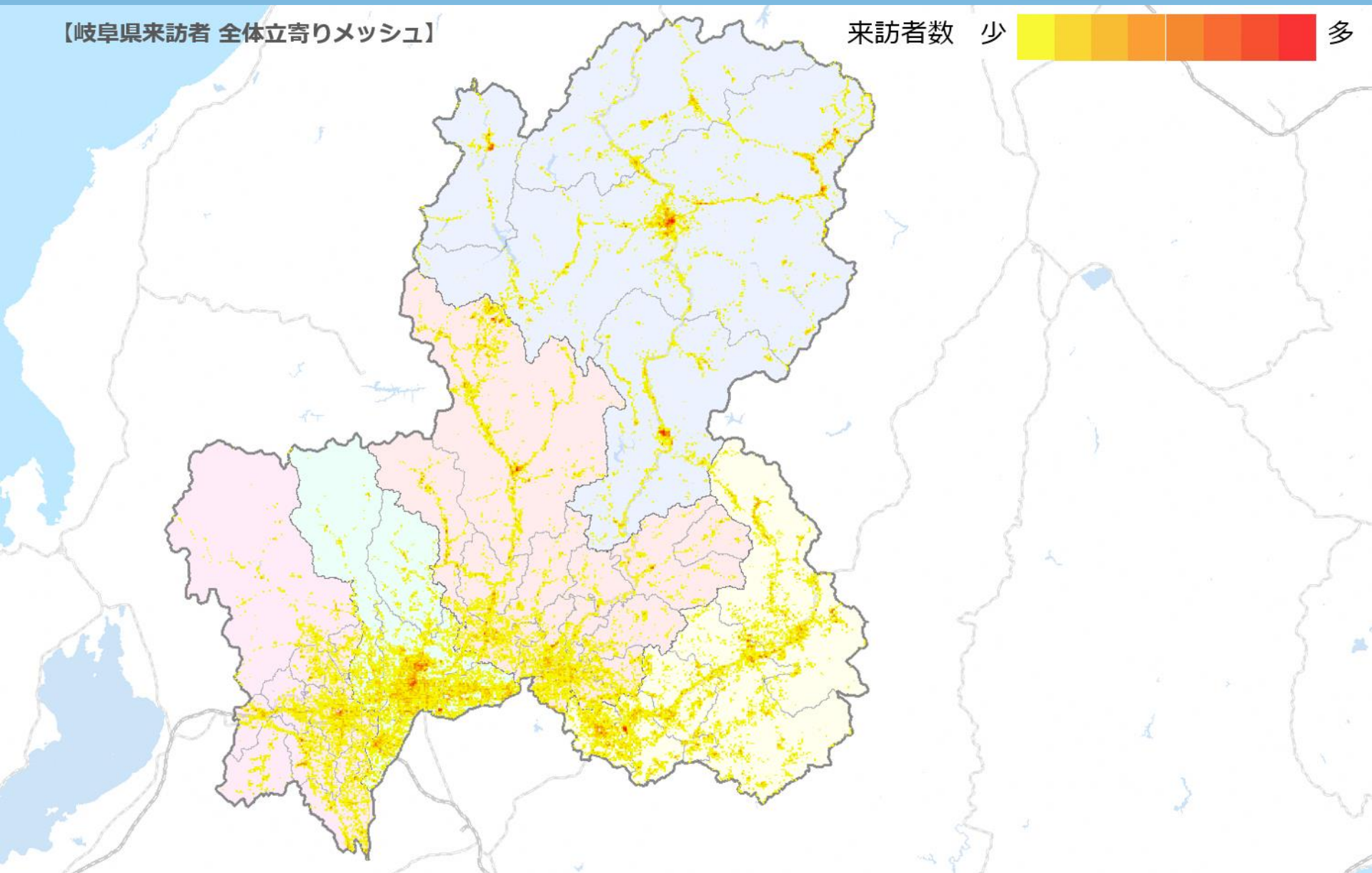

岐阜県来訪者 立寄りメッシュ

中京

Location
Trends

【岐阜県来訪者 中京大都市圏発地者立寄りメッシュ】

来訪者数 少 多

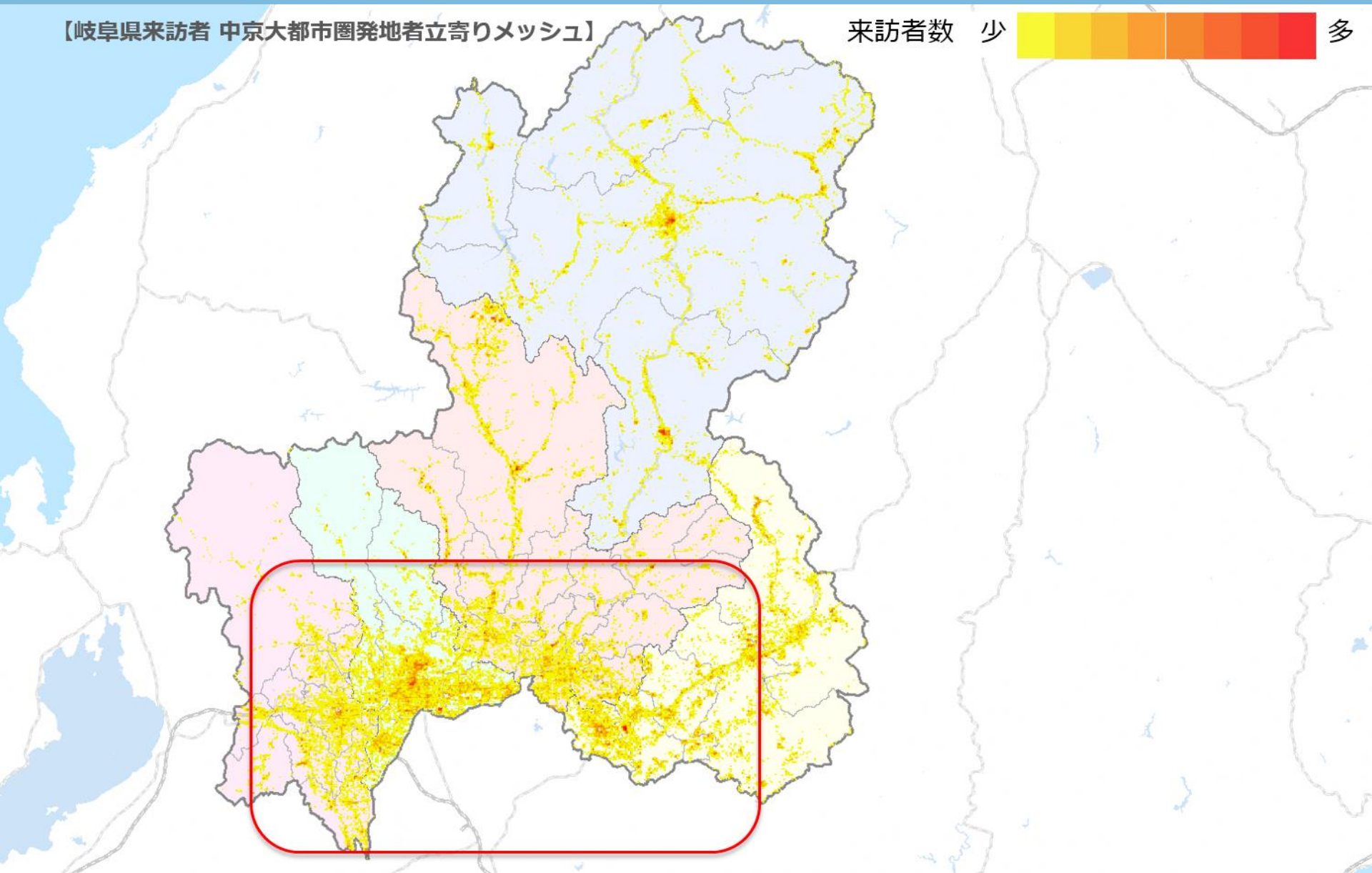

岐阜県来訪者 立寄りメッシュ

近畿

Location Trends

【岐阜県来訪者 近畿大都市圏発地者立寄りメッシュ】

来訪者数 少 多

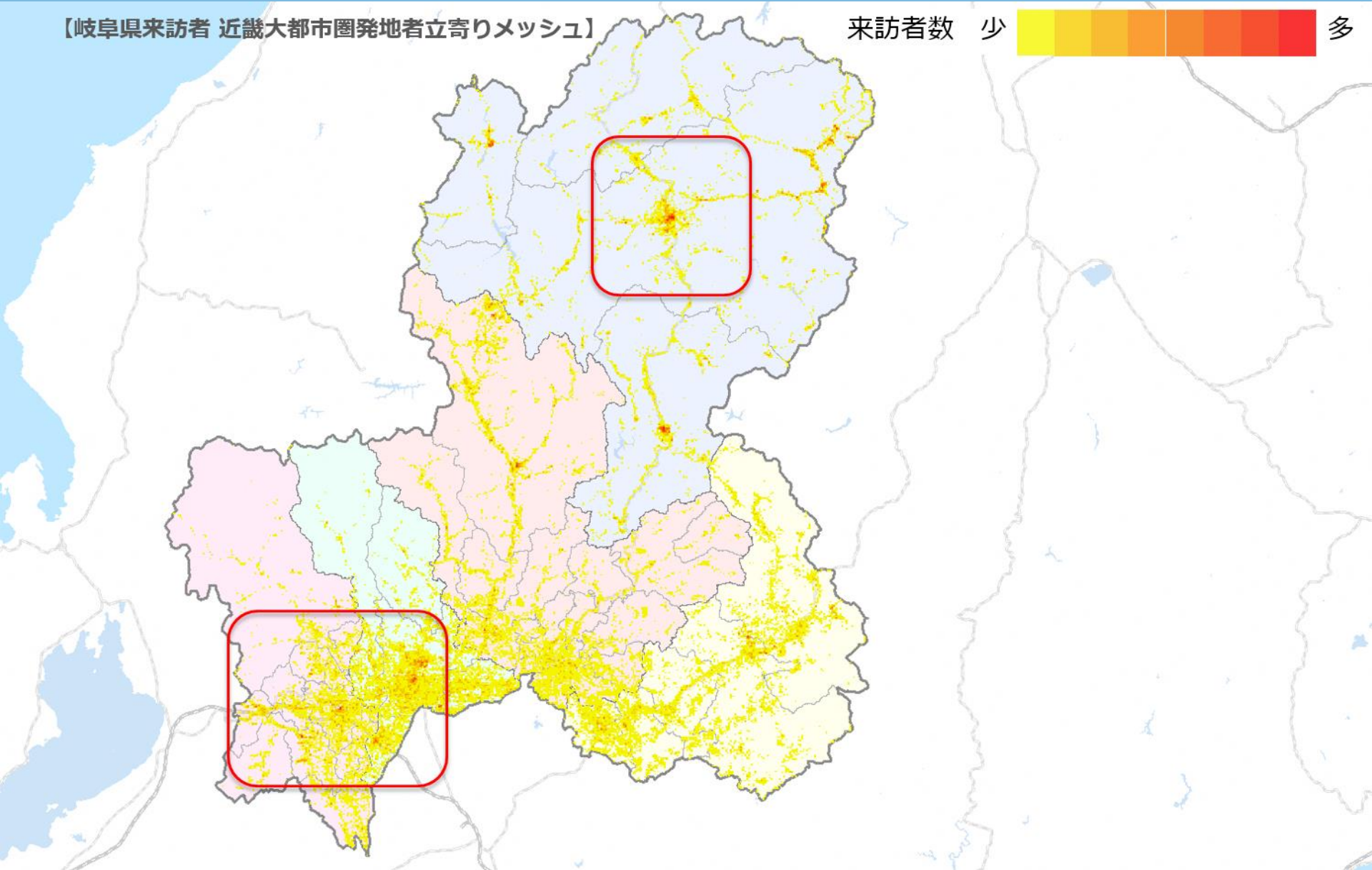

岐阜県来訪者 立寄りメッシュ

関東

Location
Trends

【岐阜県来訪者 関東大都市圏発地者立寄りメッシュ】

来訪者数 少 多

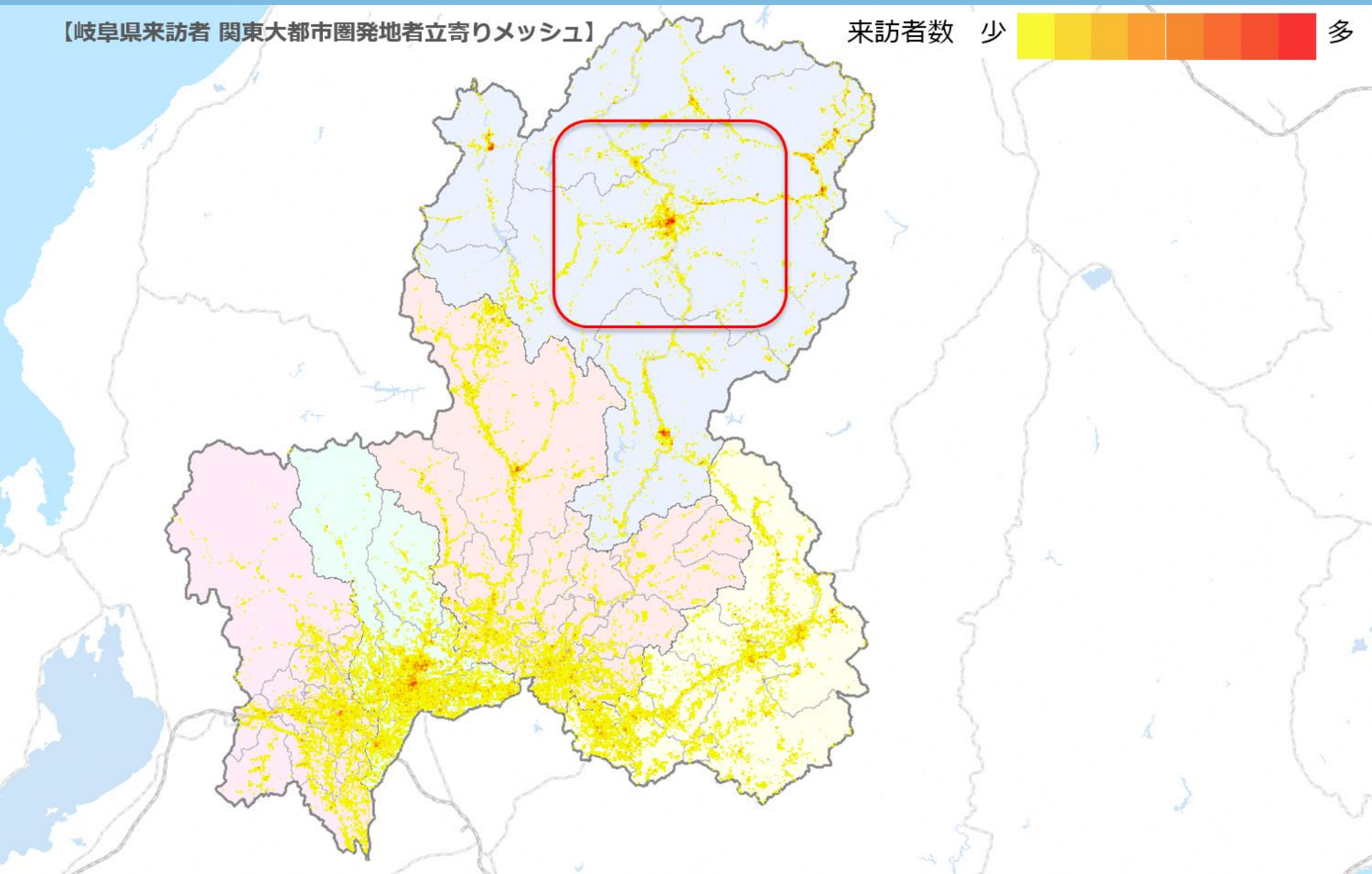

岐阜県来訪者 市区町村別 立寄り比率

全体

Location Trends

【岐阜県来訪者 市区町村別 立寄り比率】

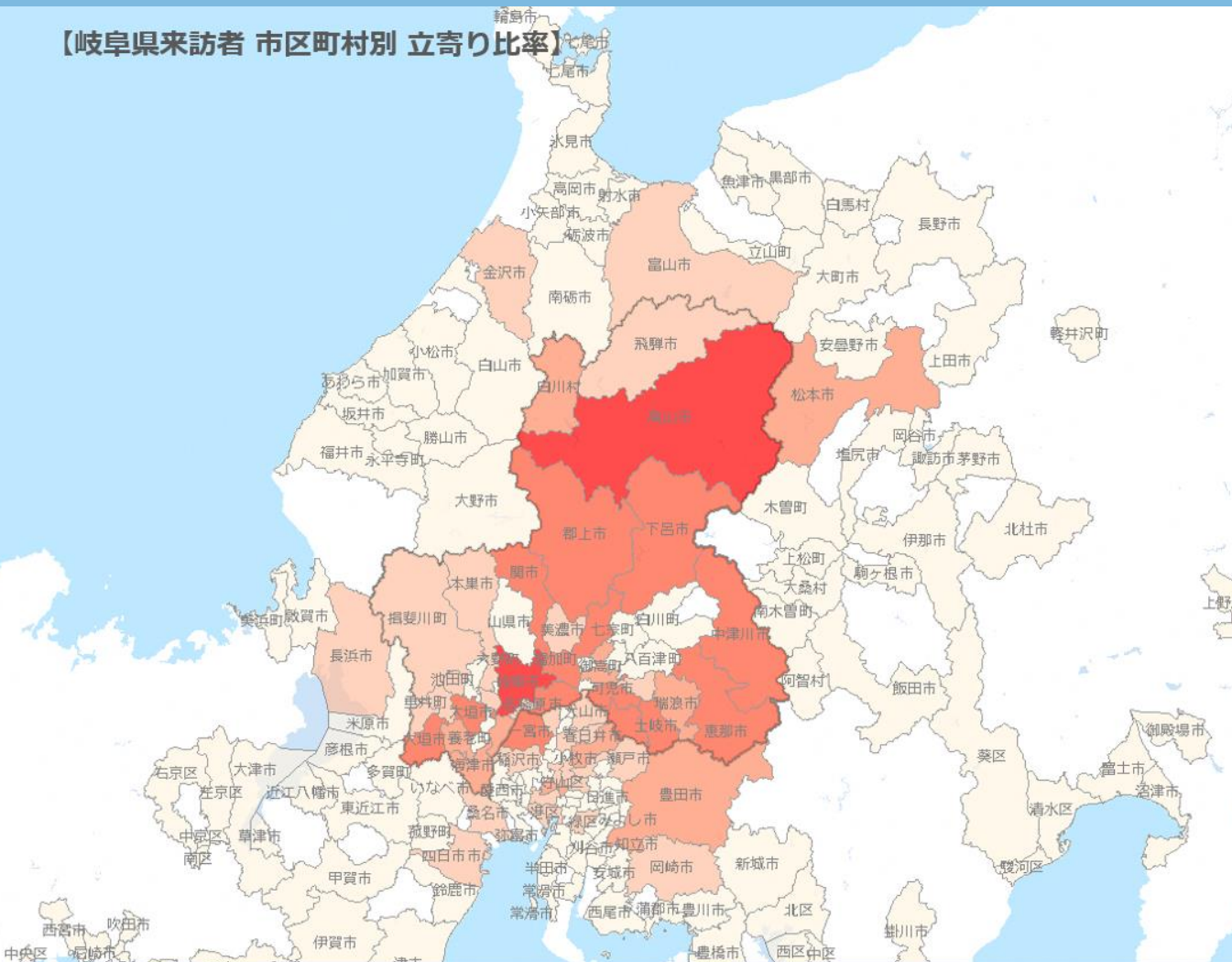

rank	市区町村名	来訪者数	構成比
1	岐阜市	1,144	7.1%
2	高山市	865	5.4%
3	土岐市	646	4.0%
4	郡上市	567	3.5%
5	各務原市	567	3.5%
6	中津川市	423	2.6%
7	大垣市	392	2.5%
8	恵那市	363	2.3%
9	可児市	353	2.2%
10	多治見市	351	2.2%
11	関市	344	2.2%
12	下呂市	323	2.0%
13	一宮市	320	2.0%
14	羽島市	257	1.6%
15	松本市	231	1.4%
16	海津市	230	1.4%
17	瑞浪市	218	1.4%
18	名古屋市中村区	211	1.3%
19	養老郡養老町	210	1.3%
20	豊田市	181	1.1%

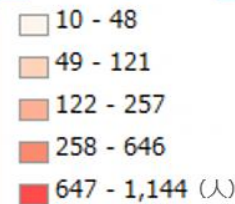

*10人未満は非表示

- ✓ 岐阜市への立寄りが最も多く、次いで高山市、土岐市と続く。
- ✓ 岐阜県外では一宮市への立寄りが最も多い。

岐阜県来訪者 市区町村別 立寄り比率 性年代別 (TOP 1～35位)

全体

Location Trends

Rank	市区町村名	来訪者数	男性	女性	男性				女性			
					20代以下	30代	40代	50代以上	20代以下	30代	40代	50代以上
1	岐阜市	1,144	54.9%	45.1%	12.7%	11.4%	13.0%	17.8%	10.3%	8.1%	9.8%	16.9%
2	高山市	865	53.1%	46.9%	8.6%	8.3%	11.6%	24.7%	8.3%	7.4%	9.5%	21.6%
3	土岐市	646	47.6%	52.4%	8.8%	9.0%	10.8%	19.0%	10.1%	9.6%	11.7%	20.9%
4	郡上市	567	52.5%	47.5%	9.7%	11.0%	12.5%	19.3%	9.8%	9.9%	10.9%	17.0%
5	各務原市	567	49.3%	50.7%	10.5%	10.9%	13.5%	14.5%	10.9%	13.1%	12.1%	14.6%
6	中津川市	423	53.6%	46.4%	9.9%	9.3%	14.4%	20.1%	8.4%	10.2%	10.9%	16.8%
7	大垣市	392	58.8%	41.2%	13.0%	11.6%	14.8%	19.5%	7.8%	8.7%	9.6%	15.0%
8	恵那市	363	60.2%	39.8%	8.7%	9.6%	15.0%	26.9%	5.8%	8.1%	9.4%	16.4%
9	可児市	353	57.7%	42.3%	8.3%	10.1%	14.1%	25.1%	7.1%	9.4%	9.2%	16.6%
10	多治見市	351	53.9%	46.1%	10.8%	9.8%	12.1%	21.3%	9.4%	9.0%	9.5%	18.1%
11	関市	344	54.3%	45.7%	10.4%	10.5%	12.1%	21.3%	9.3%	9.6%	9.4%	17.3%
12	下呂市	323	51.9%	48.1%	10.8%	9.0%	11.7%	20.3%	10.4%	7.9%	9.9%	19.9%
13	一宮市	320	50.6%	49.4%	11.6%	11.2%	12.5%	15.3%	10.0%	12.5%	11.6%	15.2%
14	羽島市	257	50.1%	49.9%	9.6%	9.2%	13.6%	17.7%	7.4%	9.9%	12.4%	20.3%
15	松本市	231	52.7%	47.3%	7.3%	7.3%	10.6%	27.5%	6.0%	6.2%	9.0%	26.0%
16	海津市	230	51.7%	48.3%	9.8%	9.9%	13.1%	18.9%	7.2%	11.6%	10.6%	18.9%
17	瑞浪市	218	66.2%	33.8%	10.2%	9.5%	14.9%	31.6%	5.8%	6.0%	7.1%	14.8%
18	名古屋市中村区	211	55.9%	44.1%	18.2%	10.8%	11.3%	15.6%	15.4%	7.4%	6.9%	14.3%
19	養老郡養老町	210	56.3%	43.7%	10.6%	10.9%	15.8%	18.9%	6.9%	9.3%	10.0%	17.6%
20	豊田市	181	60.9%	39.1%	12.1%	12.8%	13.1%	22.9%	7.2%	7.9%	8.5%	15.6%
21	名古屋市中区	171	60.7%	39.3%	14.4%	11.7%	14.8%	19.8%	13.4%	7.7%	7.0%	11.2%
22	春日井市	159	55.2%	44.8%	11.2%	11.5%	14.8%	17.7%	12.2%	8.5%	9.1%	15.0%
23	大野郡白川村	151	56.2%	43.8%	11.2%	8.0%	12.8%	24.2%	6.7%	7.6%	9.9%	19.6%
24	美濃加茂市	147	56.4%	43.6%	9.3%	12.4%	13.2%	21.5%	9.0%	10.0%	9.2%	15.4%
25	小牧市	121	56.3%	43.7%	13.5%	9.3%	14.5%	19.0%	9.8%	9.5%	9.2%	15.2%
26	犬山市	119	46.5%	53.5%	8.8%	10.7%	13.7%	13.3%	10.6%	14.0%	12.0%	16.9%
27	飛騨市	111	52.9%	47.1%	****	****	13.1%	23.8%	10.4%	****	****	17.8%
28	金沢市	105	57.5%	42.5%	****	****	12.1%	25.7%	****	****	10.3%	20.4%
29	富山市	101	53.5%	46.5%	****	****	13.7%	25.1%	12.4%	****	****	18.8%
30	桑名市	98	50.6%	49.4%	****	****	14.3%	16.7%	****	11.7%	****	16.9%
31	岡崎市	97	59.1%	40.9%	12.9%	12.3%	14.7%	19.4%	****	****	****	15.2%
32	羽島郡岐南町	96	55.5%	44.5%	12.7%	11.0%	14.5%	17.3%	12.4%	****	****	12.5%
33	美濃市	92	54.8%	45.2%	11.5%	11.8%	12.9%	18.5%	****	****	****	18.3%
34	稲沢市	87	54.9%	45.1%	11.6%	12.7%	13.3%	17.3%	****	****	****	16.1%
35	瑞穂市	86	60.3%	39.7%	15.5%	12.4%	13.6%	18.8%	****	****	****	14.4%

岐阜県来訪者 市区町村別 立寄り比率 性年代別 (TOP 36~70位)

全体



Rank	市区町村名	来訪者数	男性	女性	男性				女性			
					20代以下	30代	40代	50代以上	20代以下	30代	40代	50代以上
36	不破郡関ケ原町	75	54.6%	45.4%	****	****	****	22.5%	****	****	****	23.5%
37	可児郡御嵩町	74	66.3%	33.7%	****	****	16.6%	32.6%	****	****	****	15.3%
38	本巣市	74	57.2%	42.8%	****	****	14.9%	18.3%	****	****	****	15.3%
39	名古屋市港区	73	61.5%	38.5%	****	****	17.9%	18.4%	****	****	****	****
40	名古屋市西区	73	59.1%	40.9%	****	****	15.0%	16.0%	****	****	****	14.1%
41	揖斐郡揖斐川町	70	59.3%	40.7%	****	****	16.4%	23.1%	****	****	****	15.3%
42	江南市	70	48.2%	51.8%	****	****	15.3%	15.9%	****	****	****	15.7%
43	瀬戸市	67	51.7%	48.3%	****	****	****	18.9%	****	****	****	19.7%
44	四日市市	66	58.0%	42.0%	****	****	16.4%	17.2%	****	****	****	17.4%
45	名古屋市千種区	61	58.3%	41.7%	****	****	****	18.4%	****	****	****	****
46	羽島郡笠松町	60	52.2%	47.8%	****	****	17.4%	****	****	****	****	18.2%
47	名古屋市東区	57	55.0%	45.0%	****	****	****	****	****	****	****	****
48	不破郡垂井町	55	60.2%	39.8%	****	****	****	****	****	****	****	****
49	名古屋市中川区	55	63.9%	36.1%	****	****	****	22.8%	****	****	****	****
50	名古屋市守山区	54	56.0%	44.0%	****	****	****	****	****	****	****	****
51	揖斐郡池田町	52	43.2%	56.8%	****	****	****	19.5%	****	****	****	27.5%
52	長浜市	50	58.9%	41.1%	****	****	****	24.2%	****	****	****	****
53	名古屋市緑区	50	58.8%	41.2%	****	****	****	****	****	****	****	****
54	名古屋市北区	50	61.2%	38.8%	****	****	****	****	****	****	****	****
55	安城市	48	67.3%	32.7%	****	****	****	23.5%	****	****	****	****
56	刈谷市	47	57.1%	42.9%	****	****	****	****	****	****	****	****
57	彦根市	46	57.0%	43.0%	****	****	****	22.7%	****	****	****	****
58	加茂郡白川町	45	53.5%	46.5%	****	****	****	****	****	****	****	****
59	山県市	44	57.9%	42.1%	****	****	****	23.0%	****	****	****	****
60	阿智村	43	50.5%	49.5%	****	****	****	****	****	****	****	23.2%
61	名古屋市名東区	43	57.5%	42.5%	****	****	****	****	****	****	****	****
62	飯田市	42	53.0%	47.0%	****	****	****	****	****	****	****	23.9%
63	名古屋市南区	41	57.0%	43.0%	****	****	****	****	****	****	****	****
64	安曇野市	40	53.3%	46.7%	****	****	****	****	****	****	****	****
65	駒ヶ根市	40	61.2%	38.8%	****	****	****	26.5%	****	****	****	****
66	豊橋市	40	62.7%	37.3%	****	****	****	****	****	****	****	****
67	名古屋市熱田区	39	65.1%	34.9%	****	****	****	****	****	****	****	****
68	米原市	39	56.8%	43.2%	****	****	****	26.3%	****	****	****	****
69	名古屋市天白区	38	55.3%	44.7%	****	****	****	****	****	****	****	****
70	大津市	38	54.8%	45.2%	****	****	****	****	****	****	****	****

岐阜県来訪者 市区町村別 立寄り比率 性年代別 (TOP71~100位)

全体



Rank	市区町村名	来訪者数	男性	女性	男性				女性			
					20代以下	30代	40代	50代以上	20代以下	30代	40代	50代以上
71	長野市	37	57.5%	42.5%	****	****	****	****	****	****	****	****
72	加茂郡八百津町	36	58.6%	41.4%	****	****	****	****	****	****	****	****
73	諏訪市	36	52.7%	47.3%	****	****	****	****	****	****	****	****
74	北名古屋市	35	56.3%	43.7%	****	****	****	****	****	****	****	****
75	京都市下京区	35	44.8%	55.2%	****	****	****	****	****	****	****	****
76	加賀市	34	54.1%	45.9%	****	****	****	****	****	****	****	****
77	七尾市	34	56.6%	43.4%	****	****	****	****	****	****	****	****
78	南砺市	33	61.8%	38.2%	****	****	****	****	****	****	****	****
79	尾張旭市	32	48.7%	51.3%	****	****	****	****	****	****	****	****
80	常滑市	32	49.5%	50.5%	****	****	****	****	****	****	****	****
81	丹羽郡扶桑町	32	52.8%	47.2%	****	****	****	****	****	****	****	****
82	木曽町	31	53.2%	46.8%	****	****	****	****	****	****	****	****
83	長久手市	31	51.1%	48.9%	****	****	****	****	****	****	****	****
84	安八郡安八町	31	64.3%	35.7%	****	****	****	****	****	****	****	****
85	名古屋市昭和区	31	55.5%	44.5%	****	****	****	****	****	****	****	****
86	福井市	31	52.1%	47.9%	****	****	****	****	****	****	****	****
87	清須市	29	59.0%	41.0%	****	****	****	****	****	****	****	****
88	高岡市	29	55.5%	44.5%	****	****	****	****	****	****	****	****
89	東海市	29	63.2%	36.8%	****	****	****	****	****	****	****	****
90	上田市	29	57.0%	43.0%	****	****	****	****	****	****	****	****
91	豊川市	28	57.2%	42.8%	****	****	****	****	****	****	****	****
92	塩尻市	28	62.7%	37.3%	****	****	****	****	****	****	****	****
93	千代田区	27	57.5%	42.5%	****	****	****	****	****	****	****	****
94	大阪市中央区	27	****	****	****	****	****	****	****	****	****	****
95	白山市	26	****	****	****	****	****	****	****	****	****	****
96	鈴鹿市	26	53.7%	46.3%	****	****	****	****	****	****	****	****
97	伊那市	26	****	****	****	****	****	****	****	****	****	****
98	茅野市	25	54.2%	45.8%	****	****	****	****	****	****	****	****
99	南木曽町	25	50.0%	50.0%	****	****	****	****	****	****	****	****
100	丹羽郡大口町	24	57.6%	42.4%	****	****	****	****	****	****	****	****

【岐阜県来訪者 市区町村別 立寄り比率】

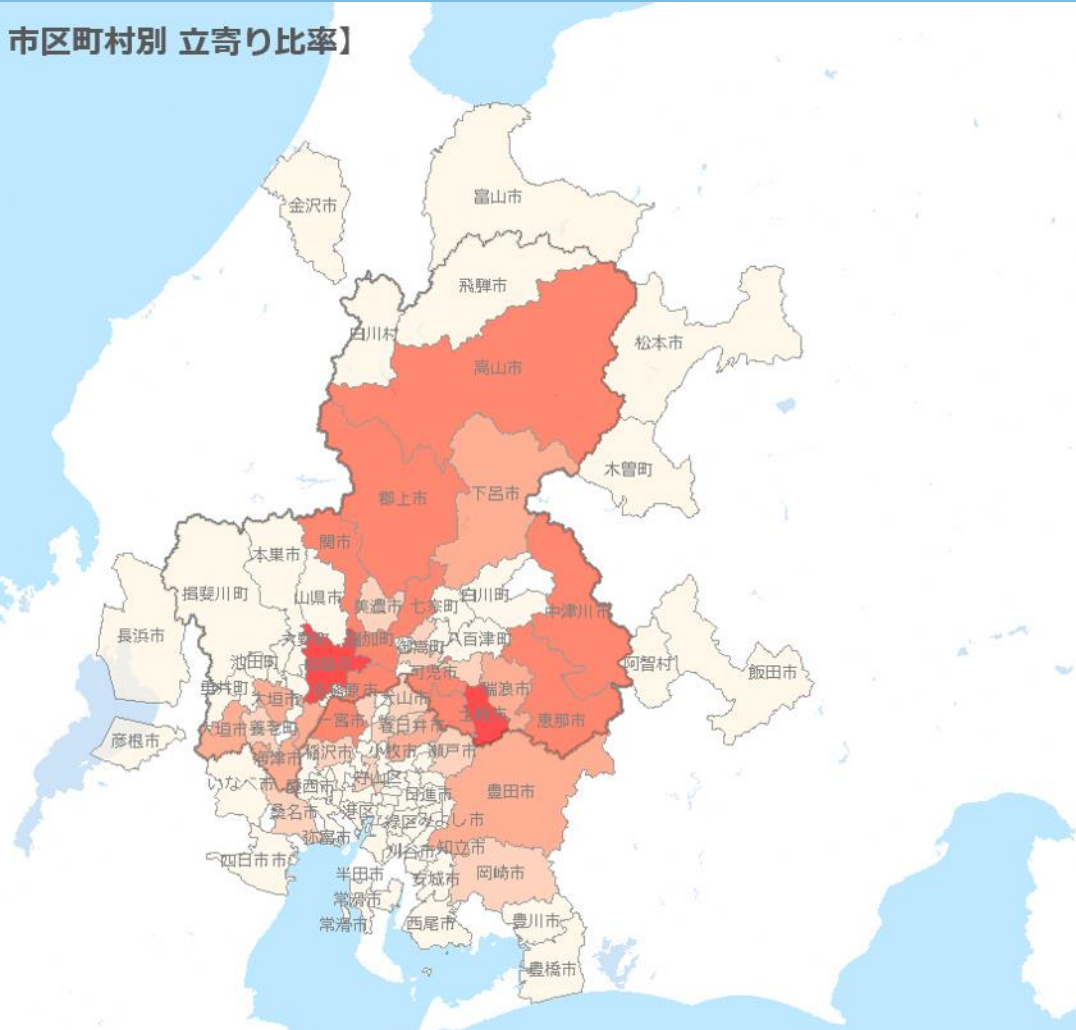

rank	市区町村名	来訪者数	構成比
1	岐阜市	751	8.9%
2	土岐市	515	6.1%
3	各務原市	428	5.1%
4	郡上市	353	4.2%
5	可児市	289	3.4%
6	多治見市	277	3.3%
7	一宮市	256	3.0%
8	中津川市	255	3.0%
9	高山市	253	3.0%
10	関市	253	3.0%
11	恵那市	235	2.8%
12	大垣市	225	2.7%
13	海津市	191	2.3%
14	羽島市	184	2.2%
15	瑞浪市	170	2.0%
16	下呂市	160	1.9%
17	豊田市	146	1.7%
18	春日井市	128	1.5%
19	美濃加茂市	108	1.3%
20	養老郡養老町	103	1.2%

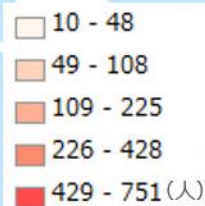

*10人未満は非表示

■ 中京大都市圏発地者
 ✓ 岐阜市への立寄りが最も多く、次いで土岐市、各務原市と続く。

【岐阜県来訪者 市区町村別 立寄り比率】

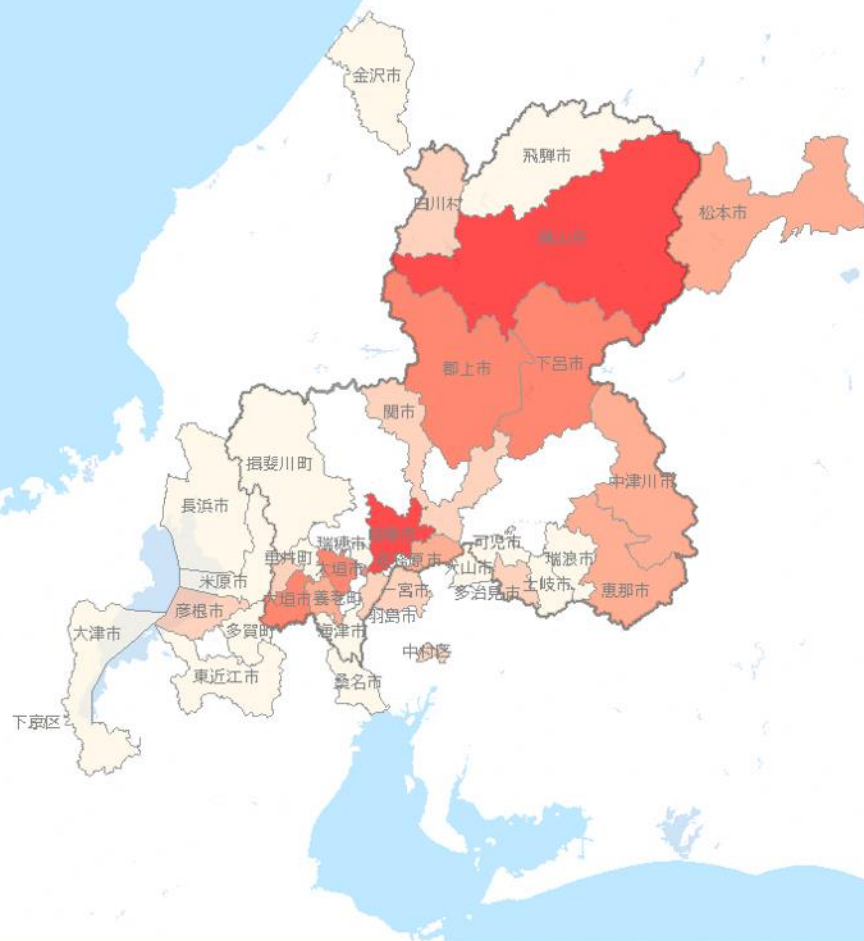

rank	市区町村名	来訪者数	構成比
1	高山市	141	7.1%
2	岐阜市	121	6.1%
3	郡上市	67	3.4%
4	大垣市	65	3.2%
5	下呂市	55	2.7%
6	松本市	50	2.5%
7	養老郡養老町	45	2.2%
8	各務原市	44	2.2%
9	恵那市	36	1.8%
10	中津川市	34	1.7%
11	関市	29	1.5%
12	大野郡白川村	28	1.4%
13	羽島市	25	1.2%
14	名古屋市中村区	22	1.1%
15	名古屋市中区	20	1.0%
16	不破郡関ヶ原町	20	1.0%
17	彦根市	19	1.0%
18	一宮市	19	0.9%
19	多治見市	18	0.9%
20	大津市	16	0.8%

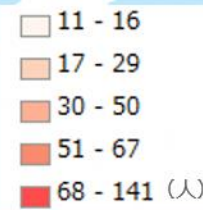

*10人未満は非表示

■ 近畿大都市圏発地者
 ✓ 高山市への立寄りが最も多く、次いで岐阜市、郡上市と続く。

【岐阜県来訪者 市区町村別 立寄り比率】

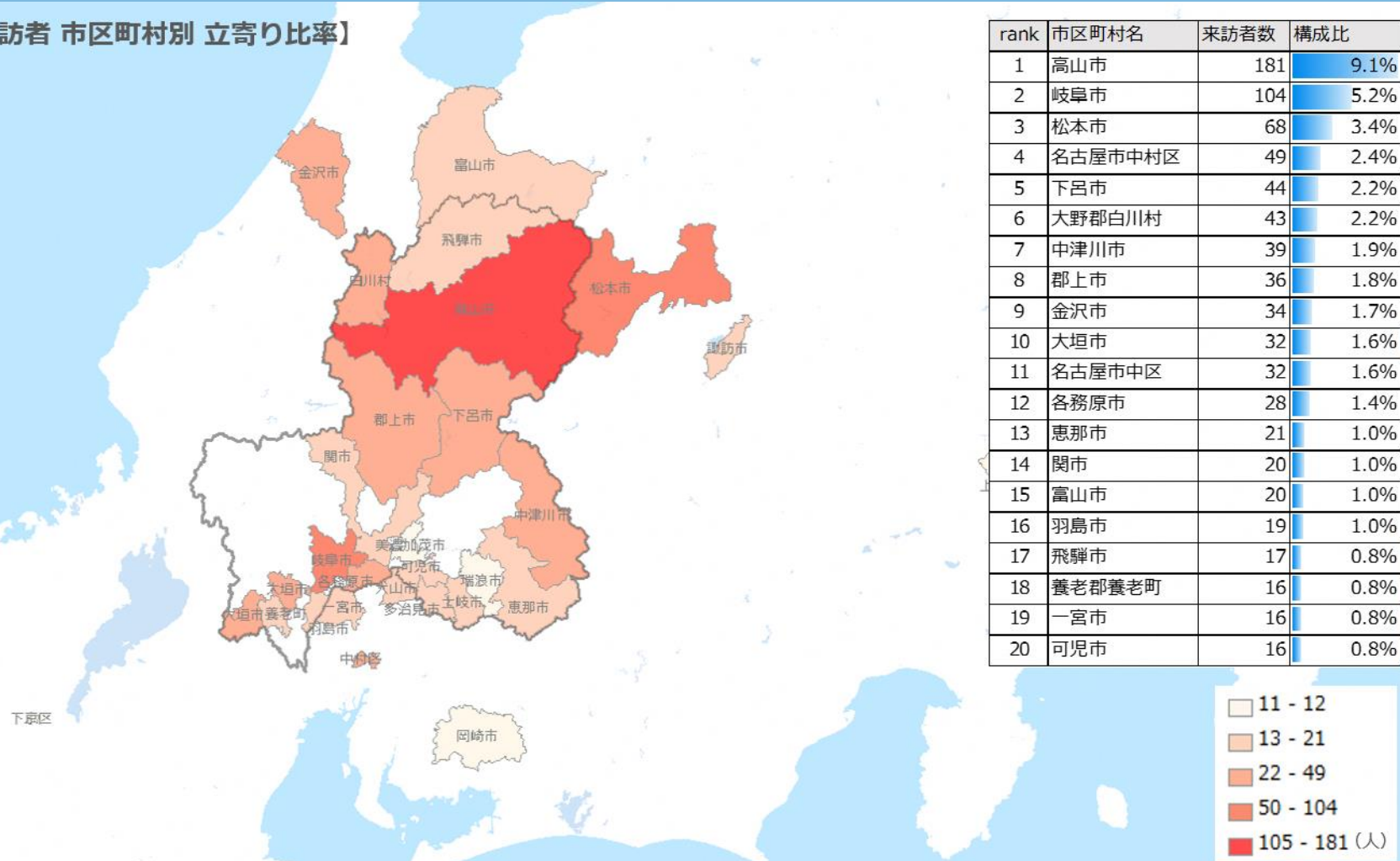

*10人未満は非表示

■ 関東大都市圏発地者
 ✓ 高山市への立寄りが最も多く、次いで岐阜市、松本市と続く。

岐阜県来訪者 市区町村別 宿泊人泊数・構成比

全体



【岐阜県来訪者 市区町村別 宿泊人泊数・構成比】

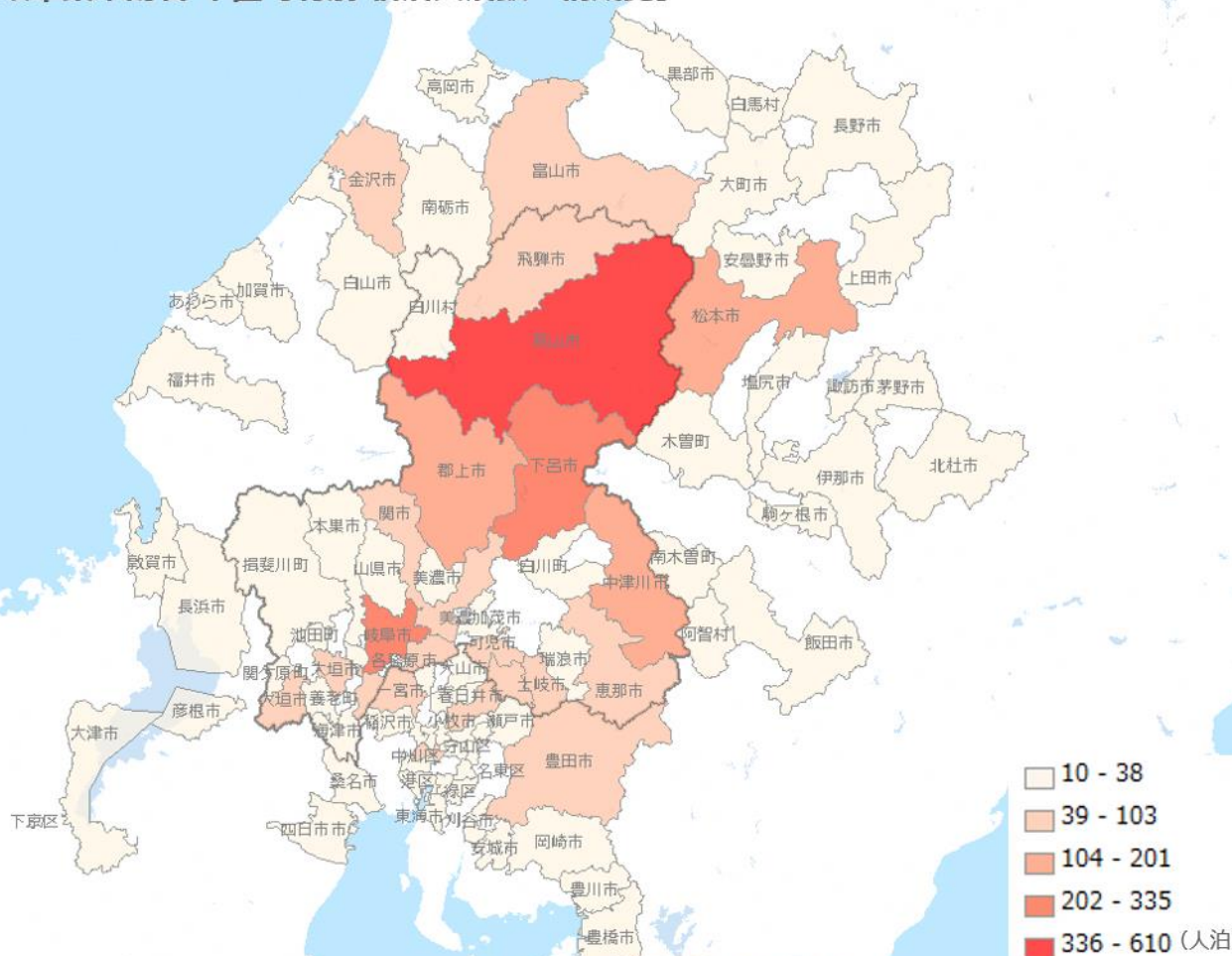

*10人泊未満は非表示

rank	市区町村名	域内 宿泊人泊数	構成比
1	高山市	610	11.4%
2	岐阜市	335	6.2%
3	下呂市	267	5.0%
4	郡上市	201	3.7%
5	中津川市	163	3.0%
6	大垣市	103	1.9%
7	恵那市	100	1.9%
8	各務原市	85	1.6%
9	多治見市	78	1.5%
10	関市	76	1.4%
その他		601	11.2%
域内総人泊		2,619	48.8%

rank	市区町村名	域外 宿泊人泊数	構成比
1	松本市	129	2.4%
2	一宮市	90	1.7%
3	富山市	70	1.3%
4	金沢市	66	1.2%
5	豊田市	58	1.1%
6	名古屋市中区	53	1.0%
7	春日井市	50	0.9%
8	名古屋市中村区	48	0.9%
9	小牧市	38	0.7%
10	岡崎市	33	0.6%
その他		2,113	39.4%
域外総人泊		2,747	51.2%

- ✓ 県内への宿泊率は48.8%で、高山市、岐阜市、下呂市の宿泊傾向が強い。
- ✓ 県外には51.2%が流出しており、松本市、一宮市の宿泊傾向が強い。

岐阜県来訪者 市区町村別 宿泊人泊数・構成比

中京

Location Trends

【岐阜県来訪者 市区町村別 宿泊人泊数・構成比】

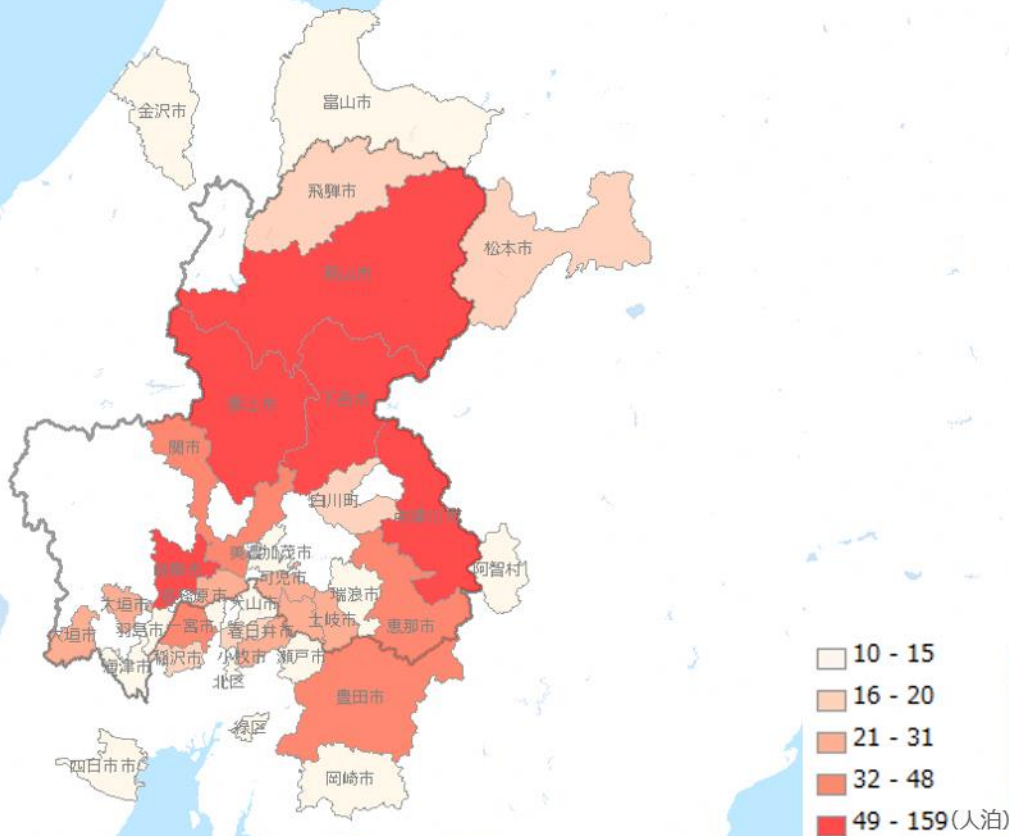

*10人泊未満は非表示

■ 中京大都市圏発地者

- ✓ 県内への宿泊率は54.9%で、高山市、下呂市、郡上市の宿泊傾向が強い。
- ✓ 県外には45.1%が流出しており、一宮市、豊田市の宿泊傾向が強い。

rank	市区町村名	域内 宿泊人泊数	構成比
1	高山市	159	9.1%
2	下呂市	112	6.4%
3	郡上市	104	6.0%
4	中津川市	96	5.5%
5	岐阜市	86	4.9%
6	恵那市	47	2.7%
7	関市	38	2.2%
8	大垣市	31	1.8%
9	多治見市	28	1.6%
10	各務原市	27	1.5%
その他		231	4.3%
域内総人泊		959	54.9%

rank	市区町村名	域外 宿泊人泊数	構成比
1	一宮市	48	2.7%
2	豊田市	38	2.2%
3	春日井市	25	1.4%
4	松本市	20	1.1%
5	稲沢市	17	1.0%
6	小牧市	17	1.0%
7	岡崎市	15	0.8%
8	瀬戸市	13	0.8%
9	富山市	13	0.7%
10	犬山市	12	0.7%
その他		568	10.6%
域外総人泊		787	45.1%

岐阜県来訪者 市区町村別 宿泊人泊数・構成比

近畿

【岐阜県来訪者 市区町村別 宿泊人泊数・構成比】

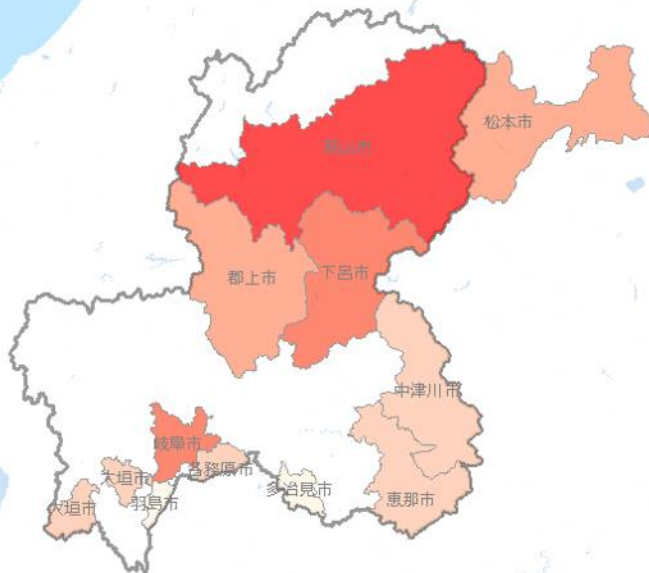

*10人泊未満は非表示

rank	市区町村名	域内 宿泊人泊数	構成比
1	高山市	128	13.7%
2	岐阜市	57	6.2%
3	下呂市	53	5.7%
4	郡上市	34	3.7%
5	大垣市	22	2.4%
6	中津川市	17	1.8%
7	各務原市	16	1.7%
8	恵那市	15	1.6%
9	羽島市	13	1.4%
10	多治見市	11	1.2%
その他		99	1.8%
域内総人泊		465	50.0%

rank	市区町村名	域外 宿泊人泊数	構成比
1	松本市	33	3.6%
2	富山市	****	****
3	一宮市	****	****
4	名古屋市中区	****	****
5	阿智村	****	****
6	白馬村	****	****
7	長浜市	****	****
8	春日井市	****	****
9	茅野市	****	****
10	金沢市	****	****
その他		366	6.8%
域外総人泊		464	50.0%

■ 近畿大都市圏発地者

- ✓ 県内への宿泊率は50.0%で、高山市、岐阜市、下呂市の宿泊傾向が強い。
- ✓ 県外には50.0%が流出している。

岐阜県来訪者 市区町村別 宿泊人泊数・構成比

関東

Location Trends

【岐阜県来訪者 市区町村別 宿泊人泊数・構成比】

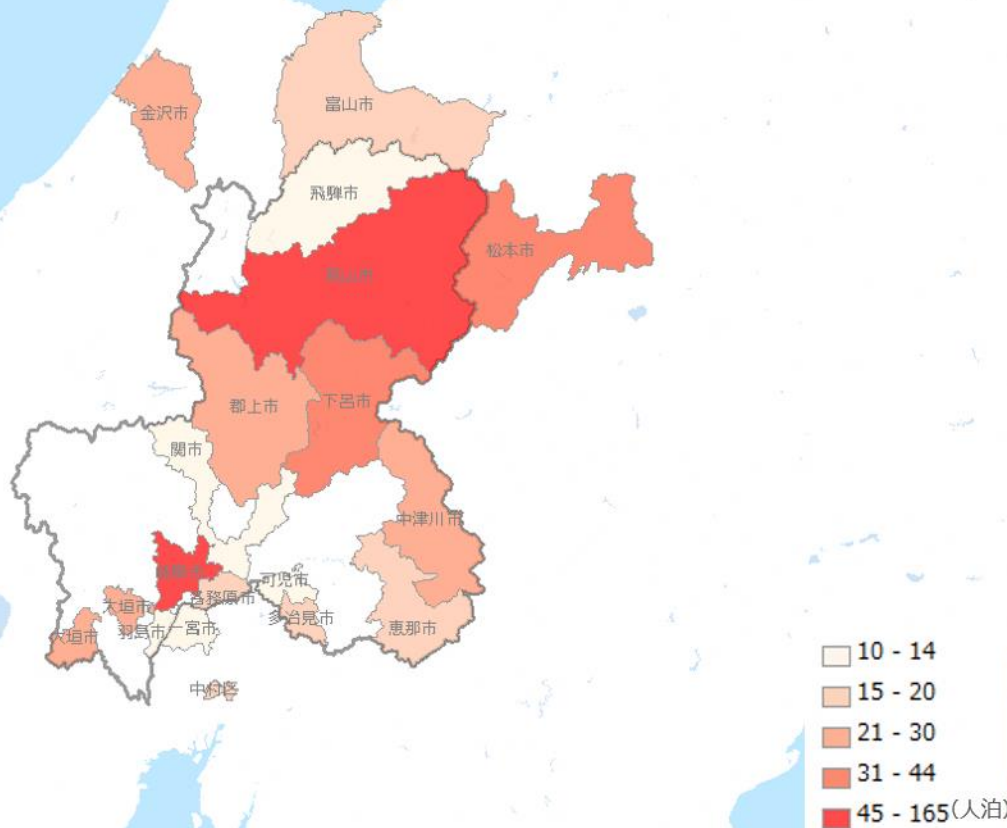

*10人泊未満は非表示

■ 関東大都市圏発地者

- ✓ 県内への宿泊率は45.9%で、高山市、岐阜市、下呂市の宿泊傾向が強い。
- ✓ 県外には54.1%が流出しており、松本市、金沢市の宿泊傾向が強い。

rank	市区町村名	域内 宿泊人泊数	構成比
1	高山市	165	13.3%
2	岐阜市	99	8.0%
3	下呂市	44	3.5%
4	郡上市	30	2.4%
5	大垣市	23	1.8%
6	中津川市	22	1.8%
7	各務原市	18	1.5%
8	恵那市	17	1.4%
9	多治見市	15	1.2%
10	飛騨市	14	1.1%
その他		123	9.9%
域内総人泊		569	45.9%

rank	市区町村名	域外 宿泊人泊数	構成比
1	松本市	36	2.9%
2	金沢市	27	2.2%
3	富山市	20	1.6%
4	名古屋市中区	17	1.3%
5	名古屋市中村区	15	1.2%
6	一宮市	12	1.0%
7	犬山市	****	****
8	加賀市	****	****
9	春日井市	****	****
10	七尾市	****	****
その他		410	33.0%
域外総人泊		671	54.1%

観光エリア分析

1. 来訪者特徴分析（P42-57）

- ✓ 岐阜県来訪者の内、16.4%が飛騨エリアに訪れている。他観光エリアと比較して、2番目に来訪者が少ない。
- ✓ 都市圏別にみると中京大都市圏発地者（33.5%）が最も多いが、他観光エリアと比較すると関東大都市圏発地者（18.4%）の構成比が高い。
- ✓ 都道府県別では、愛知県発地者（32.2%）が最も多く、富山県（8.6%）、東京都（6.6%）の順に発地者が多い。
- ✓ 市区町村別では、富山市発地者（4.6%）が最も多く、豊田市（3.0%）、金沢市（2.1%）の順に発地者が多い。
- ✓ 岐阜県来訪者全体と同様に50歳以上男女の構成比が高く、他観光エリアと比較しても高い。
- ✓ 都市圏別では、他観光エリアと比較して、中京大都市圏は男性20代以下、近畿大都市圏と関東大都市圏は女性50代以上の構成比が高い。

2. 旅程分析（P58-61、72-75）

- ✓ 観光エリアの中で唯一、宿泊旅行者が多く、なかでも2泊以上旅行者（39.0%）が最も多い。
- ✓ 都市圏別でみると中京大都市圏では1泊旅行者（47.2%）が最も多い。
- ✓ 来訪者の宿泊率は76.6%、域内泊率は59.4%で、ともに他観光エリアと比較して高く、都市圏別でも同様の傾向。

3. 立寄り分析（P62）

- ✓ 高山市（26.4%）、下呂市（9.9%）、松本市（5.4%）の順に多く、都市圏別でも高山市への立ち寄りが20%以上と最も多い。
- ✓ 飛騨エリア以外では中濃エリアや県外（北陸・長野県）への立寄りが多い。
- ✓ 岐阜県外や白川村の立寄りは関東大都市圏発地者が多く、飛騨市・下呂市・郡上市への立寄りは中京大都市圏発地者が多い傾向。

4. 宿泊地分析（P67）

- ✓ 高山市（34.5%）、下呂市（15.1%）の2市で半数近くを占める。都市圏別でも同様の傾向。

5. 滞在時間分析（P76）

- ✓ 平均滞在時間は6時間14分。他観光エリアと比較して、滞在時間が最も長い。
- ✓ 都市圏別にみると中京大都市圏、近畿大都市圏発地者は飛騨エリアへの滞在が最も長い。関東大都市圏は発地者は他観光エリアと比較して2番目に滞在時間が長い。

6. 交通手段分析（P77）

- ✓ 飛騨エリアへの来訪経路は、指定経路内では「東海北陸自動車道（郡上市方面から）」が最も多い。

7. 時間帯別流入出分析（P82）

- ✓ 飛騨エリアへの滞在者のピークタイムは、0時~23時。

8. 周遊分析（P90-95）

- ✓ 1箇所のみ来訪率が77.2%であり、エリア間の周遊はあまり行われていない傾向。
- ✓ 飛騨エリアの周遊先としては中濃エリアとの周遊が最も多い。都市圏別でも同様の傾向。

1. 来訪者特徴分析（P42-57）

- ✓ 岐阜県来訪者の内、24.7%が東濃エリアに訪れている。他観光エリアと比較して、2番目に来訪者が多い。
- ✓ 都市圏別にみると中京大都市圏発地者（73.2%）が最も多く、他観光エリアと比較すると近畿・関東大都市圏発地者の構成比は低い。
- ✓ 都道府県別では、愛知県発地者（73.6%）が多くを占める。次いで長野県（5.9%）、静岡県（3.0%）の順に発地者が多い。
- ✓ 市区町村別では、豊田市発地者（10.7%）が最も多く、春日井市（6.9%）、瀬戸市（4.6%）の順に発地者が多い。
- ✓ 岐阜県来訪者全体と同様に50歳以上男女の構成比が高い。
- ✓ 都市圏別では、近畿大都市圏及び関東大都市圏の男性構成比が高い。

2. 旅程分析（P58-61、72-75）

- ✓ 日帰り旅程者（64.7%）が最も多い。
- ✓ 近畿大都市圏発地者の中では、同エリアは飛騨エリアに次いで日帰り旅程者が少ない。
- ✓ 来訪者の宿泊率は35.3%、域内泊率は44.0%と他観光エリアと比較しても低い。近畿大都市圏では飛騨エリアに次いで宿泊率が高いが、域内泊率は最も低い。

3. 立寄り分析（P63）

- ✓ 土岐市（16.4%）、中津川市（10.7%）、恵那市（9.2%）の順に多い。
- ✓ 東濃エリア以外では飛騨エリア方面や愛知県への立寄りが見られる。
- ✓ 都市圏別では、中京大都市圏発地者は土岐市（21.9%）の立寄りが多い一方で、他都市圏発地者は土岐市以外への立寄りが多い。

4. 宿泊地分析（P68）

- ✓ 中津川市（13.5%）、恵那市（8.3%）、多治見市（6.4%）の順に多い。

5. 滞在時間分析（P76）

- ✓ 平均滞在時間は4時間13分。他観光エリアと比較して、3番目に滞在時間が長い。

6. 交通手段分析（P78）

- ✓ 東濃エリアへの来訪経路は、指定経路内では「中央自動車道（春日井市方面から）」が最も多い。

7. 時間帯別流入出分析（P83）

- ✓ 東濃エリアへの滞在者のピークタイムは、10時~15時。

8. 周遊分析（P90-95）

- ✓ 1箇所のみでの来訪率が91.4%であり、エリア間の周遊はほぼ行われていない傾向。
- ✓ 東濃エリアの周遊先としては中濃エリアとの周遊が最も多い。都市圏別でも同様の傾向。

1. 来訪者特徴分析（P42-57）

- ✓ 岐阜県来訪者の内、21.6%が中濃エリアに訪れている。他観光エリアと比較して、3番目に来訪者が多い。
- ✓ 都市圏別にみると中京大都市圏発地者（73.0%）が最も多い。
- ✓ 都道府県別では、愛知県発地者（71.8%）が最も多く、次いで三重県（4.2%）、大阪府（3.1%）の順に発地者が多い。
- ✓ 市区町村別では、一宮市発地者（5.7%）が最も多く、次いで豊田市（4.4%）、春日井市（4.3%）の順に発地者が多い。
- ✓ 岐阜県来訪者全体と同様に50歳以上男女の構成比が高い。
- ✓ 都市圏別では、近畿大都市圏、関東大都市圏での男性50代以上の構成比が高い。

2. 旅程分析（P58-61、72-75）

- ✓ 日帰り旅程者（60.3%）が最も多い。
- ✓ 都市圏別でみると近畿大都市圏、関東大都市圏では2泊以上の旅程者が多い。
- ✓ 来訪者の宿泊率は39.7%。域内泊率は59.6%で観光エリア内で最も高い。中京大都市圏、近畿大都市圏でも域内泊率は観光エリア内で高い傾向。

3. 立寄り分析（P64）

- ✓ 郡上市（16.7%）、可児市（10.4%）、関市（10.2%）の順に多い。
- ✓ 中濃エリア以外では飛騨エリアや愛知県への立寄りが見られる。
- ✓ 何れの都市圏発地者も郡上市への立寄りが最も多い。

4. 宿泊地分析（P69）

- ✓ 郡上市（17.5%）、高山市（7.5%）、関市（6.7%）の順に多い。

5. 滞在時間分析（P76）

- ✓ 平均滞在時間は4時間29分。他観光エリアと比較して2番目に長い。

6. 交通手段分析（P79）

- ✓ 中濃エリアへの来訪経路は、指定経路内では「東海北陸自動車道（岐阜市方面から）」が最も多い。

7. 時間帯別流入出分析（P84）

- ✓ 中濃エリアへの滞在者のピークタイムは、10時~15時。

8. 周遊分析（P90-95）

- ✓ 1箇所のみのお来訪率が78.9%であり、エリア間の周遊はあまり行われていない傾向。
- ✓ 近畿大都市圏と関東大都市圏発地者のうち、中濃エリア来訪者の周遊率は他と比べて高い傾向にある。
- ✓ 中濃エリアの周遊先としては飛騨エリアとの周遊が最も多い。都市圏別でも同様の傾向。

1. 来訪者特徴分析（P42-57）

- ✓ 岐阜県来訪者の内、28.7%が岐阜エリアに訪れており、他観光エリアと比較して最も来訪者が多い。
- ✓ 都市圏別にみると中京大都市圏発地者（70.7%）が最も多い。
- ✓ 都道府県別では、愛知県発地者（68.3%）が最も多く、三重県（5.7%）、大阪府（3.3%）の順に発地者が多い。
- ✓ 市区町村別では、一宮市発地者（14.8%）が最も多く、江南市（3.3%）、稲沢市（3.2%）の順に発地者が多い。
- ✓ 岐阜県来訪者全体と同様に50歳以上男女の構成比が高いが、他観光エリアと比較すると20代以下男女の構成比が高い。
- ✓ 都市圏別でも同様の傾向。

2. 旅程分析（P58-61、72-75）

- ✓ 日帰り旅程者（67.9%）が最も多く、他観光エリアと比較しても構成比が最も高い。
- ✓ 都市圏別では、関東大都市圏発地者は2泊以上旅程者（64.3%）が多い。
- ✓ 来訪者の宿泊率は32.1%で観光エリア内で最も低い。都市圏別でみると近畿大都市圏発地者（60.7%）、関東大都市圏発地者（89.2%）では宿泊率が上がる。域内泊率は53.4%。

3. 立寄り分析（P65）

- ✓ 各務原市（16.5%）、羽島市（7.5%）、一宮市（5.9%）の順に多い。
- ✓ 岐阜エリア以外では、飛騨エリア、中濃エリア、西濃エリアや県外（愛知県、滋賀県）への立ち寄りもみられる。
- ✓ 各都市圏発地者も同様に各務原市への立寄りが最も多い。飛騨エリアや滋賀県への立寄りは近畿大都市圏発地者の構成比が高い傾向

4. 宿泊地分析（P70）

- ✓ 岐阜市（25.9%）、各務原市（6.6%）、一宮市（4.4%）の順で宿泊が多い。

5. 滞在時間分析（P76）

- ✓ 平均滞在時間は4時間3分。他観光エリアと比較して2番目に短い。
- ✓ 都市圏別では、発地が岐阜エリアから遠くなるにつれ滞在時間が長くなる傾向で、関東大都市圏発地者では7時間23分と観光エリア内で最も長い。

6. 交通手段分析（P80）

- ✓ 岐阜エリアへの来訪経路は、指定経路内では「名鉄名古屋本線&東海道本線」が最も多い。

7. 時間帯別流入出分析（P85）

- ✓ 岐阜エリアへの滞在者のピークタイムは、10時~18時。

8. 周遊分析（P90-95）

- ✓ 1箇所のみでの来訪率が87.8%であり、エリア間の周遊はあまり行われていない傾向。
- ✓ 岐阜エリアの周遊先としては西濃エリアとの周遊が最も多い。都市圏別では中京大都市圏発地者は中濃エリアとの周遊が多い。

1. 来訪者特徴分析（P42-57）

- ✓ 岐阜県来訪者の内、14.7%が西濃エリアに訪れている。他観光エリアと比較して最も来訪者が少ない。
- ✓ 都市圏別にみると中京大都市圏発地者（60.1%）が最も多いが、他観光エリアと比較すると近畿大都市圏発地者（16.2%）の構成比が高い。
- ✓ 都道府県別では、愛知県発地者（50.5%）が最も多く、三重県（13.3%）、滋賀県（7.9%）の順に発地者が多い。
- ✓ 市区町村別では、一宮市発地者（6.5%）が最も多く、桑名市（3.8%）、四日市市（3.5%）の順に発地者が多い。
- ✓ 岐阜県来訪者全体と同様に50歳以上男女の構成比が高い。他観光エリアと比較すると男性40代の構成比が高い。
- ✓ 都市圏別では、近畿大都市圏発地者の男性50歳以上の構成比が高い傾向にある。

2. 旅程分析（P58-61、72-75）

- ✓ 日帰り旅程者（63.6%）が多い。
- ✓ 都市圏別では、関東大都市圏発地者は2泊以上旅程者（64.9%）が多い。
- ✓ 来訪者の宿泊率は36.4%。域内泊率は42.3%で他観光エリアと比較して最も低い。

3. 立寄り分析（P66）

- ✓ 大垣市（15.1%）、海津市（8.9%）、養老町（8.1%）の順に多い。
- ✓ 西濃エリア以外では県内の岐阜エリアや飛騨エリアへの立寄りがみられるが、県外（滋賀県、三重県、愛知県）への立ち寄りも多い。
- ✓ 都市圏別では、中京大都市圏発地者の海津市への立寄りが多い。

4. 宿泊地分析（P71）

- ✓ 大垣市（13.7%）、養老町（4.5%）、海津市（3.3%）の順で宿泊が多い。

5. 滞在時間分析（P76）

- ✓ 平均滞在時間は3時間33分。他観光エリアと比較して、滞在時間が最も短い。
- ✓ 都市圏別でも同様の傾向で滞在時間は最も短い。

6. 交通手段分析（P81）

- ✓ 西濃エリアへの来訪経路は、指定経路内では「名神高速道路（羽島市方面から）」が最も多い。

7. 時間帯別流入出分析（P86）

- ✓ 西濃エリアへの滞在者のピークタイムは、11時~16時。

8. 周遊分析（P90-95）

- ✓ 1箇所のみでの来訪率が86.5%であり、エリア間の周遊はあまり行われていない傾向。
- ✓ 西濃エリアの周遊先としては岐阜エリアとの周遊が最も多い。都市圏別でも同様の傾向。

岐阜県 観光エリア別来訪者数・構成比

【岐阜県 観光エリア別 来訪者数・構成比】

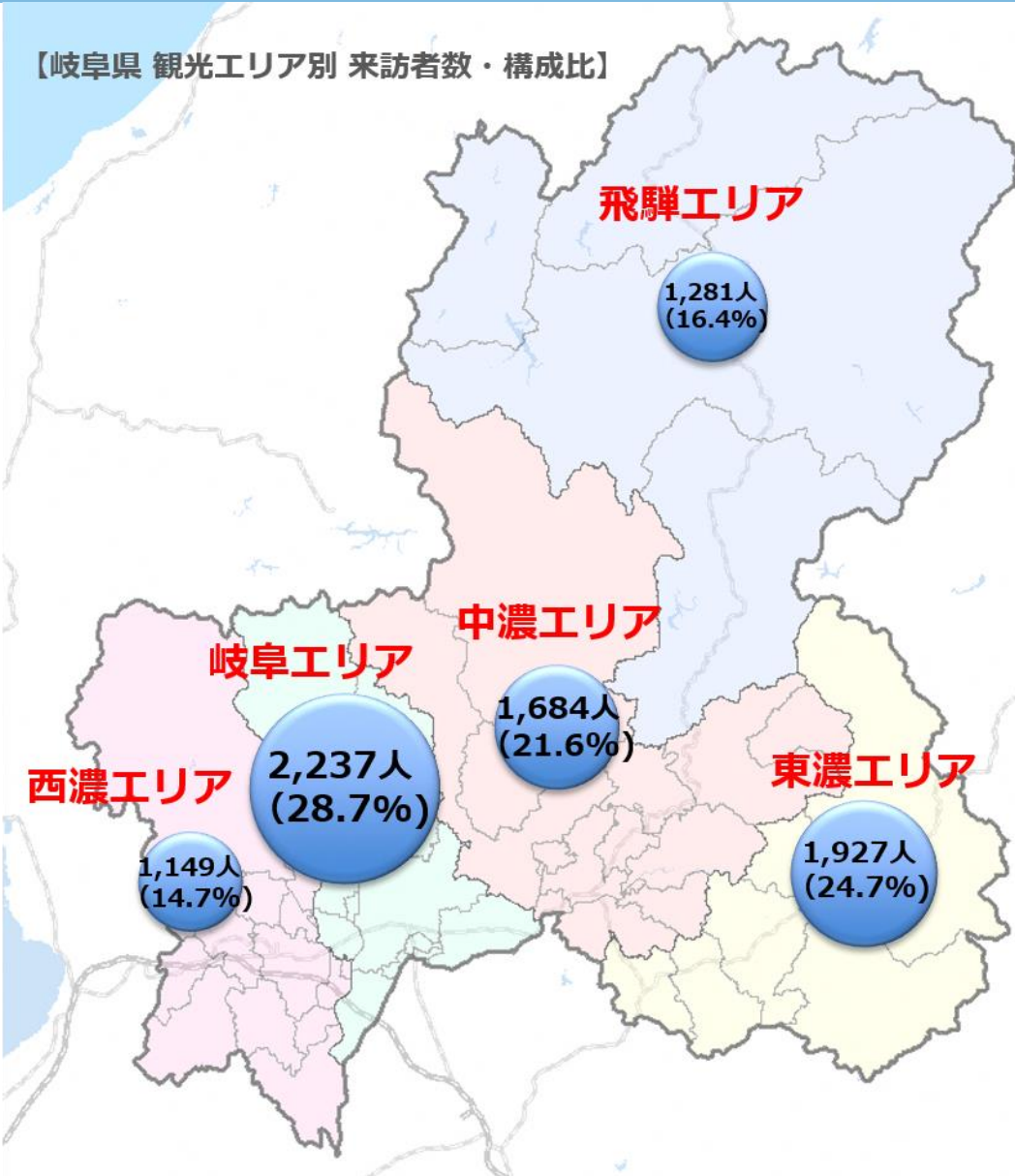

観光エリア名	来訪者数	構成比
飛騨エリア	1,281	16.4%
東濃エリア	1,927	24.7%
中濃エリア	1,684	21.6%
岐阜エリア	2,237	28.7%
西濃エリア	1,149	14.7%
岐阜県全体	7,790	100.0%

✓ 岐阜エリアの来訪が最も多く、次いで東濃エリア、中濃エリアと続く。

【岐阜県 観光エリア別 来訪者数・構成比】

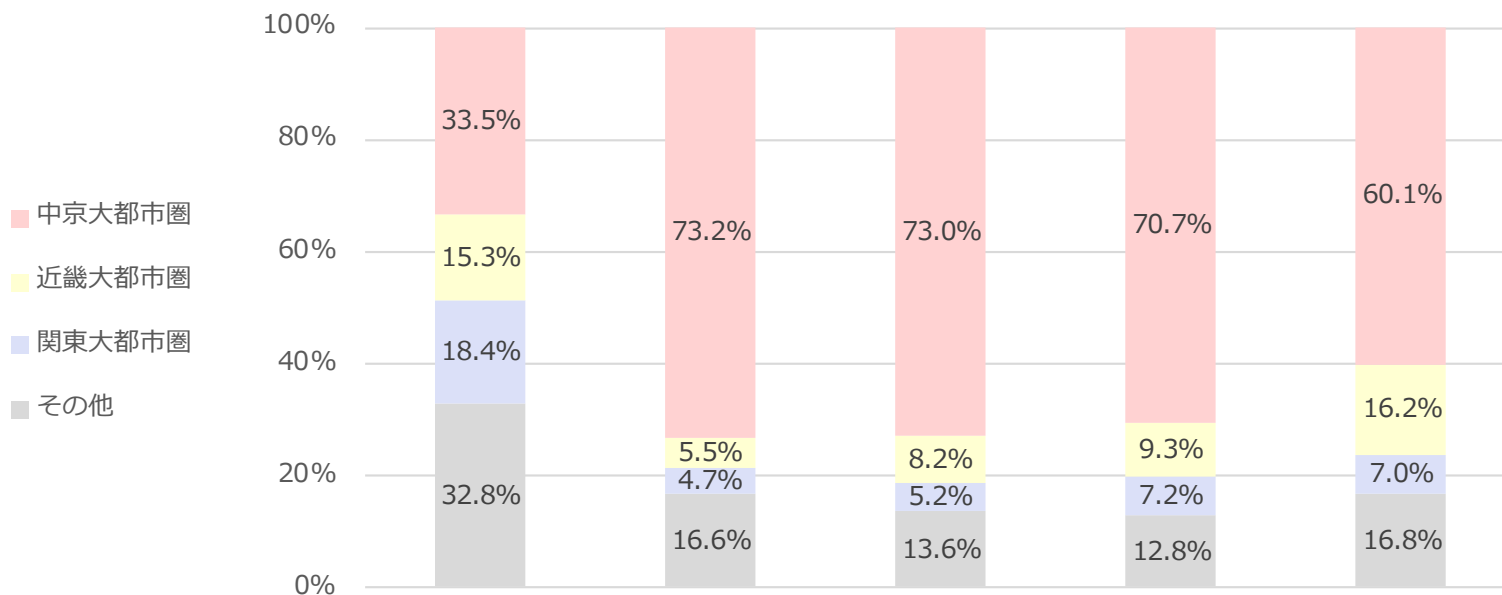

	飛騨エリア	東濃エリア	中濃エリア	岐阜エリア	西濃エリア
全体	1,281	1,927	1,684	2,237	1,149
中京大都市圏	429	1,411	1,229	1,582	690
近畿大都市圏	196	105	139	209	186
関東大都市圏	236	90	87	160	80
その他	420	320	228	286	193

- ✓ 飛騨エリアは他観光エリアと比べて「関東大都市圏発地者」の構成比が高い。
- ✓ 東濃エリアと中濃エリア、岐阜エリアは他観光エリアと比べて「中京大都市圏発地者」の構成比が高い。
- ✓ 西濃エリアは他観光エリアと比べて「近畿大都市圏発地者」の構成比が高い。

岐阜県 観光エリア別来訪者数・構成比 (発地都道府県別)

-飛騨エリア来訪者-

【岐阜県 観光エリア別 発地都道府県別 発地者構成比】

rank	都道府県名	来訪者数	構成比
1	愛知県	413	32.2%
2	富山県	111	8.6%
3	東京都	85	6.6%
4	大阪府	81	6.3%
5	神奈川県	65	5.1%
6	石川県	58	4.5%
7	三重県	51	4.0%
8	静岡県	50	3.9%
9	長野県	45	3.5%
10	埼玉県	43	3.4%

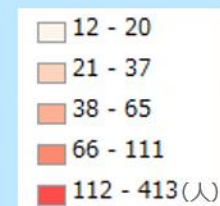
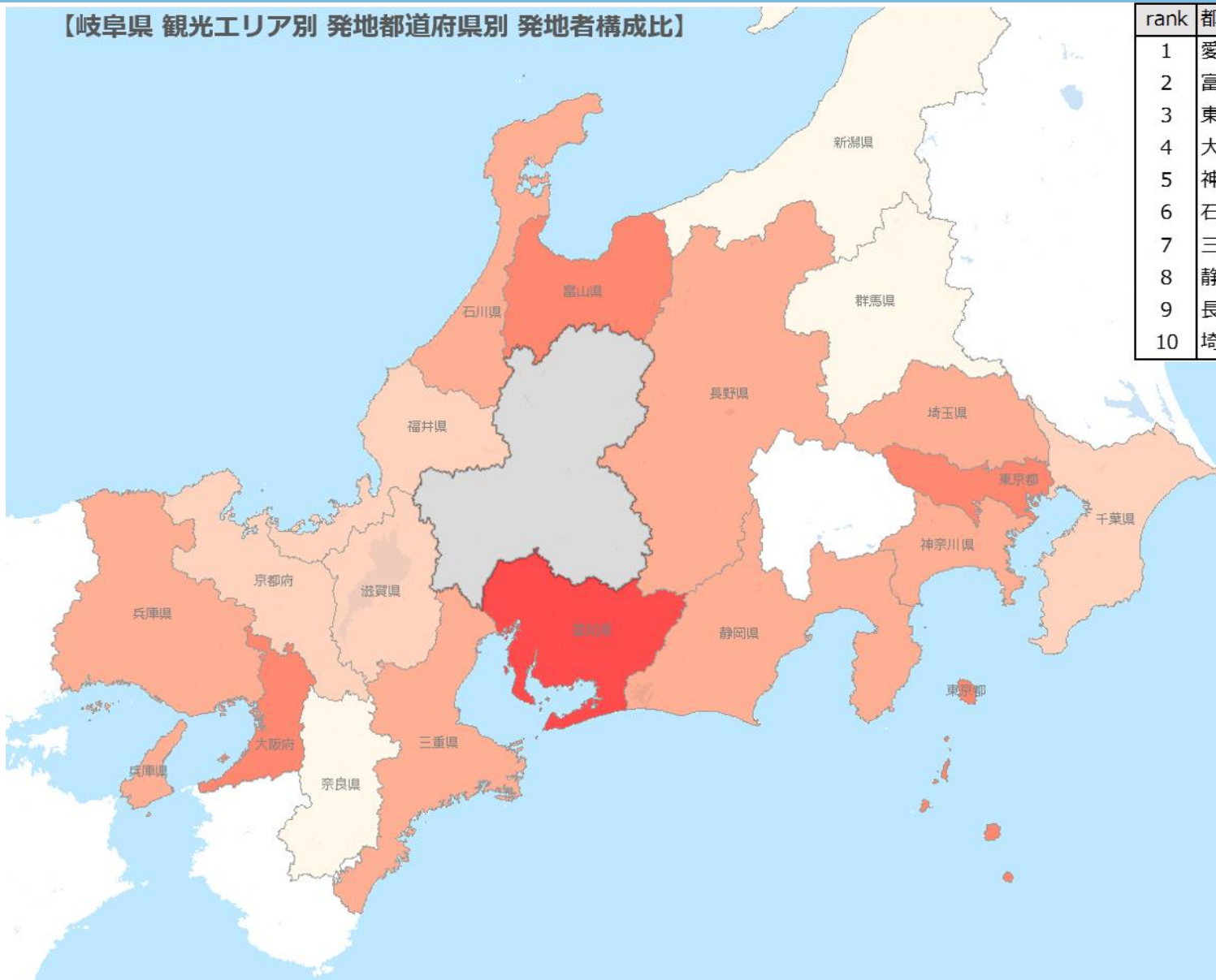

*10人未満は非表示

岐阜県 観光エリア別来訪者数・構成比（発地都道府県別）

-東濃エリア来訪者-

【岐阜県 観光エリア別 発地都道府県別 発地者構成比】

rank	都道府県名	来訪者数	構成比
1	愛知県	1,418	73.6%
2	長野県	114	5.9%
3	静岡県	59	3.0%
4	三重県	55	2.8%
5	大阪府	43	2.2%
6	東京都	35	1.8%
7	神奈川県	22	1.1%
8	兵庫県	21	1.1%
9	埼玉県	19	1.0%
10	滋賀県	17	0.9%

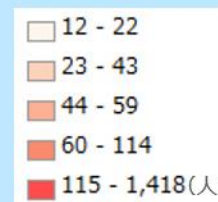
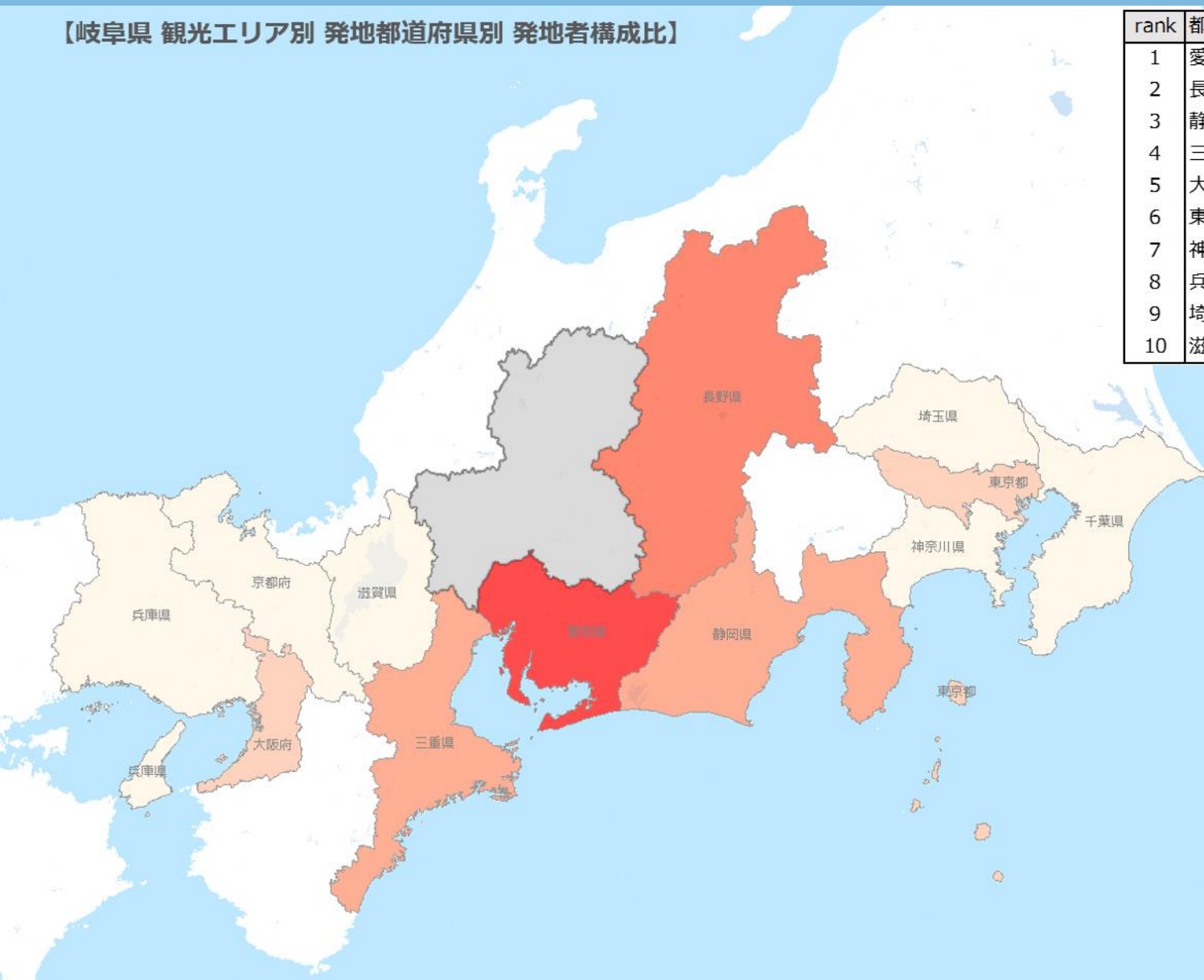

*10人未満は非表示

岐阜県 観光エリア別来訪者数・構成比（発地都道府県別）

-中濃エリア来訪者-

【岐阜県 観光エリア別 発地都道府県別 発地者構成比】

rank	都道府県名	来訪者数	構成比
1	愛知県	1,208	71.8%
2	三重県	71	4.2%
3	大阪府	53	3.1%
4	静岡県	41	2.4%
5	富山県	31	1.8%
6	東京都	30	1.8%
7	神奈川県	29	1.7%
8	石川県	28	1.7%
9	兵庫県	28	1.6%
10	滋賀県	25	1.5%

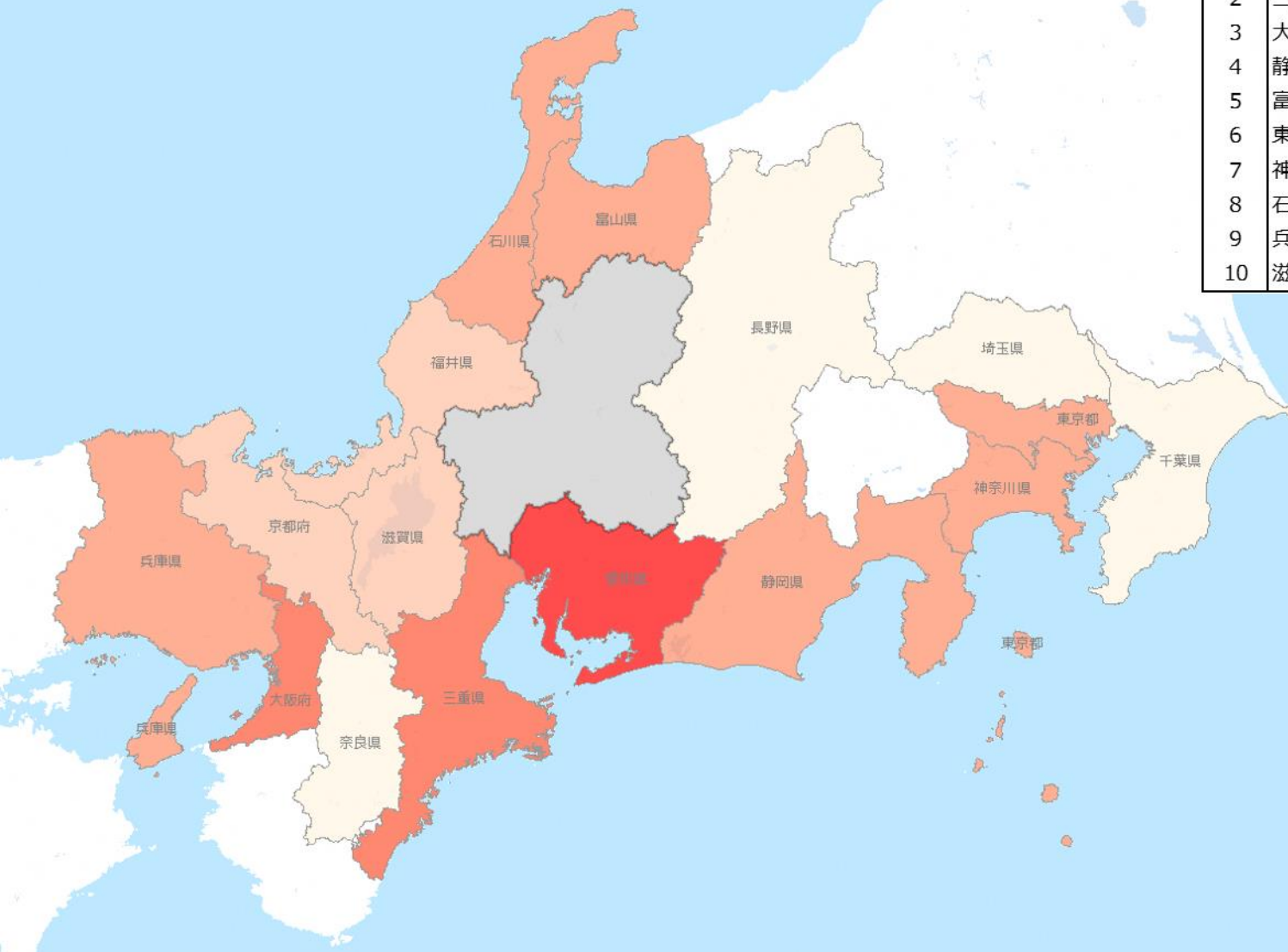

*10人未満は非表示

岐阜県 観光エリア別来訪者数・構成比（発地都道府県別）

-岐阜エリア来訪者-

【岐阜県 観光エリア別 発地都道府県別 発地者構成比】

rank	都道府県名	来訪者数	構成比
1	愛知県	1,529	68.3%
2	三重県	128	5.7%
3	大阪府	74	3.3%
4	滋賀県	70	3.1%
5	東京都	66	3.0%
6	静岡県	48	2.2%
7	神奈川県	40	1.8%
8	兵庫県	36	1.6%
9	京都府	34	1.5%
10	埼玉県	27	1.2%

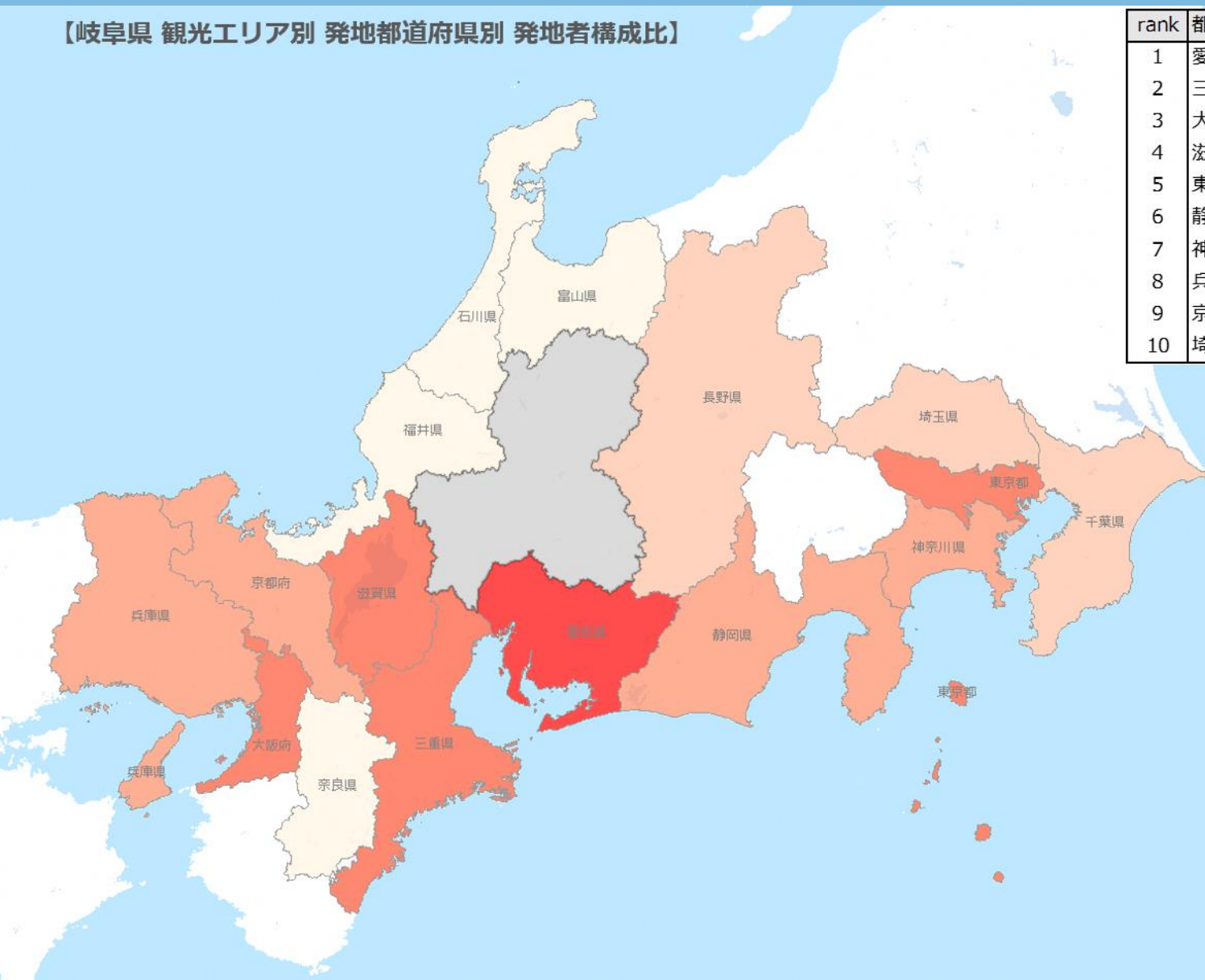

*10人未満は非表示

岐阜県 観光エリア別来訪者数・構成比（発地都道府県別）

-西濃エリア来訪者-

【岐阜県 観光エリア別 発地都道府県別 発地者構成比】

rank	都道府県名	来訪者数	構成比
1	愛知県	580	50.5%
2	三重県	153	13.3%
3	滋賀県	91	7.9%
4	大阪府	60	5.3%
5	兵庫県	33	2.9%
6	京都府	32	2.7%
7	東京都	30	2.6%
8	福井県	23	2.0%
9	神奈川県	20	1.8%
10	静岡県	20	1.7%

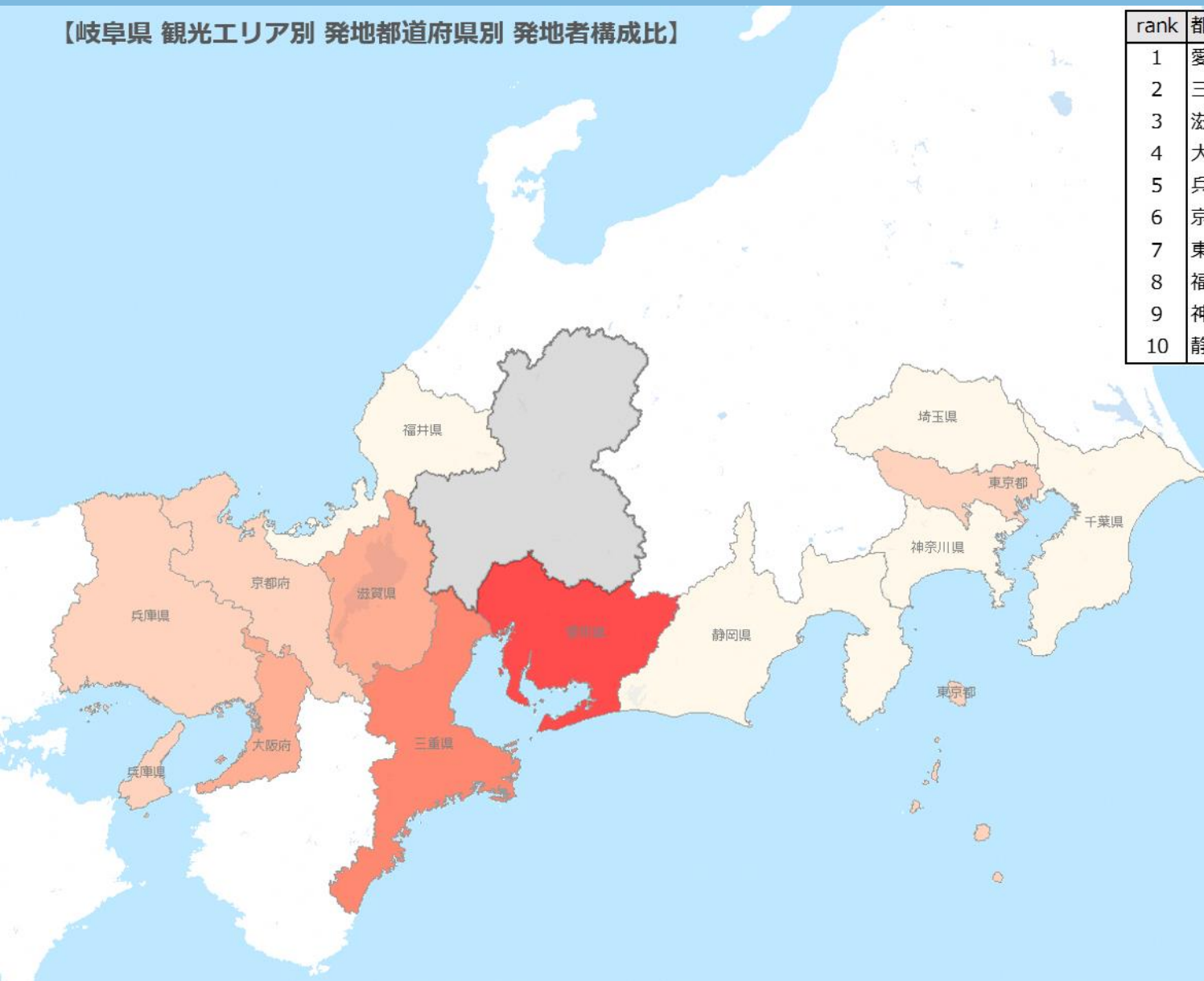

*10人未満は非表示

岐阜県 観光エリア別来訪者数・構成比 (発地市区町村別)

-飛驒エリア来訪者-



【岐阜県 観光エリア別 発地市区町村別 発地者構成比】

rank	市区町村名	来訪者数	構成比
1	富山市	59	4.6%
2	豊田市	38	3.0%
3	金沢市	27	2.1%
4	一宮市	24	1.8%
5	岡崎市	19	1.5%
6	高岡市	17	1.3%
7	春日井市	16	1.2%
8	名古屋市緑区	15	1.2%
9	四日市市	12	1.0%
10	松本市	11	0.9%

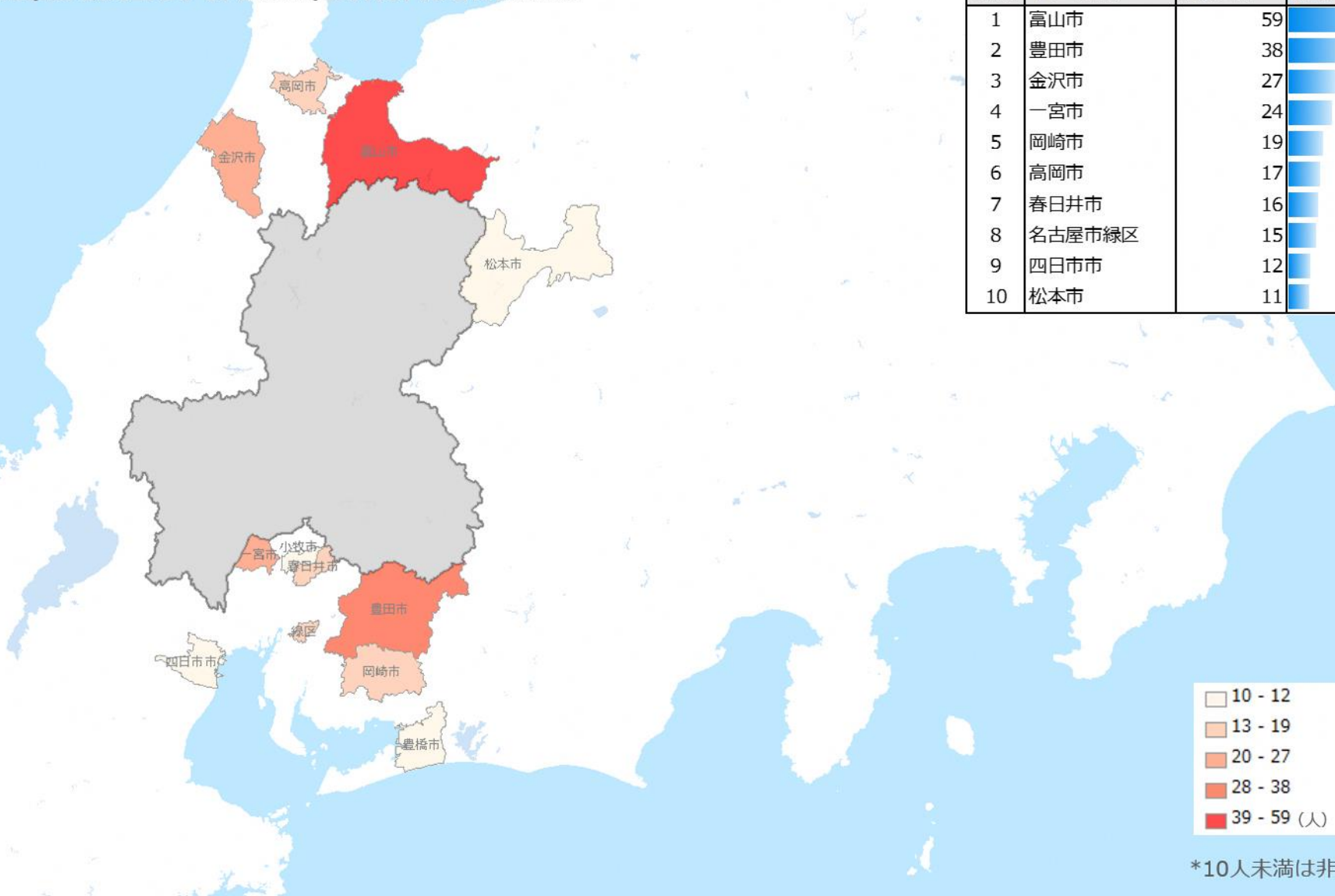

*10人未満は非表示

岐阜県 観光エリア別来訪者数・構成比 (発地市区町村別)

-東濃エリア来訪者-



【岐阜県 観光エリア別 発地市区町村別 発地者構成比】

rank	市区町村名	来訪者数	構成比
1	豊田市	206	10.7%
2	春日井市	134	6.9%
3	瀬戸市	88	4.6%
4	岡崎市	71	3.7%
5	名古屋市守山区	57	3.0%
6	小牧市	46	2.4%
7	一宮市	42	2.2%
8	名古屋市緑区	42	2.2%
9	尾張旭市	34	1.8%
10	名古屋市北区	33	1.7%

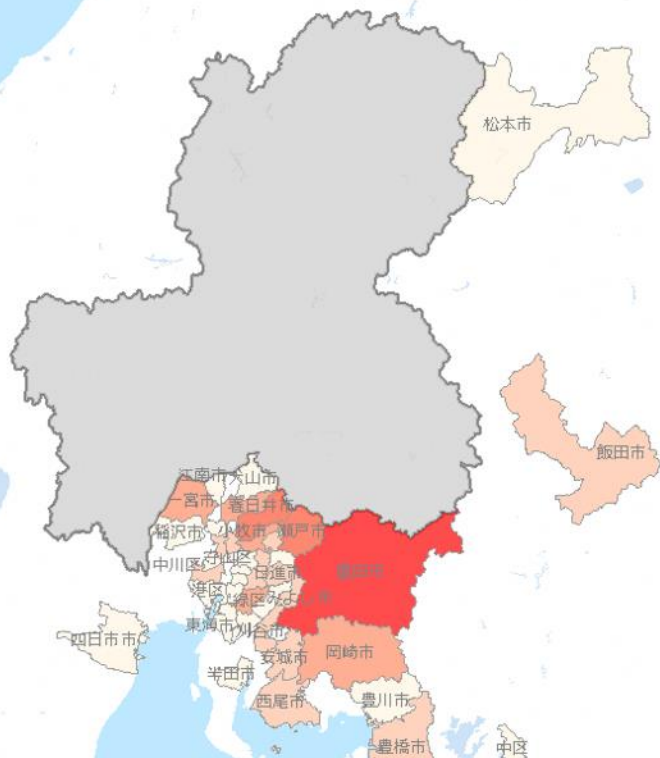

*10人未満は非表示

岐阜県 観光エリア別来訪者数・構成比 (発地市区町村別) -中濃エリア来訪者-

【岐阜県 観光エリア別 発地市区町村別 発地者構成比】

rank	市区町村名	来訪者数	構成比
1	一宮市	96	5.7%
2	豊田市	74	4.4%
3	春日井市	73	4.3%
4	小牧市	56	3.3%
5	岡崎市	41	2.5%
6	江南市	34	2.0%
7	名古屋市緑区	34	2.0%
8	犬山市	33	2.0%
9	名古屋市北区	33	1.9%
10	名古屋市中川区	33	1.9%

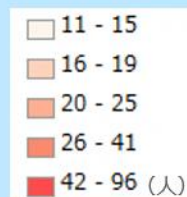
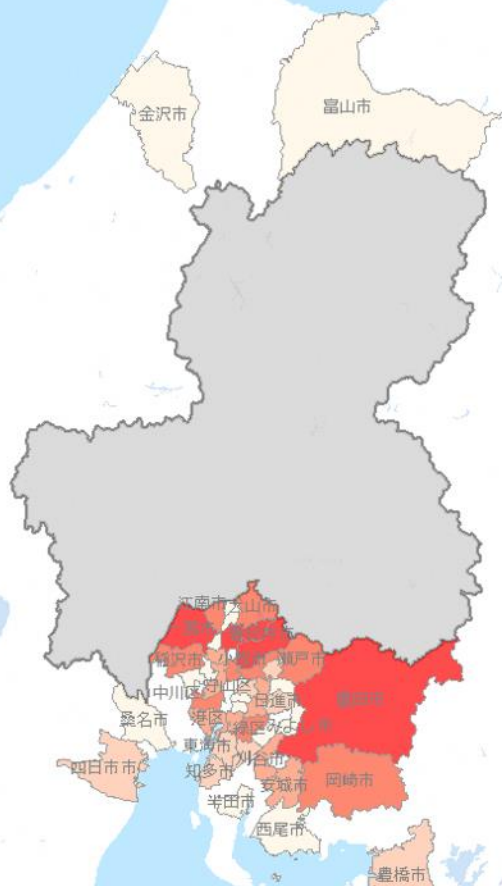

*10人未満は非表示

岐阜県 観光エリア別来訪者数・構成比（発地市区町村別）

-岐阜エリア来訪者-

【岐阜県 観光エリア別 発地市区町村別 発地者構成比】

rank	市区町村名	来訪者数	構成比
1	一宮市	332	14.8%
2	江南市	73	3.3%
3	稲沢市	71	3.2%
4	豊田市	64	2.9%
5	春日井市	57	2.5%
6	小牧市	53	2.4%
7	犬山市	41	1.8%
8	岡崎市	37	1.7%
9	名古屋市西区	36	1.6%
10	四日市市	35	1.6%

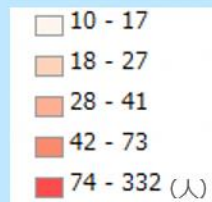
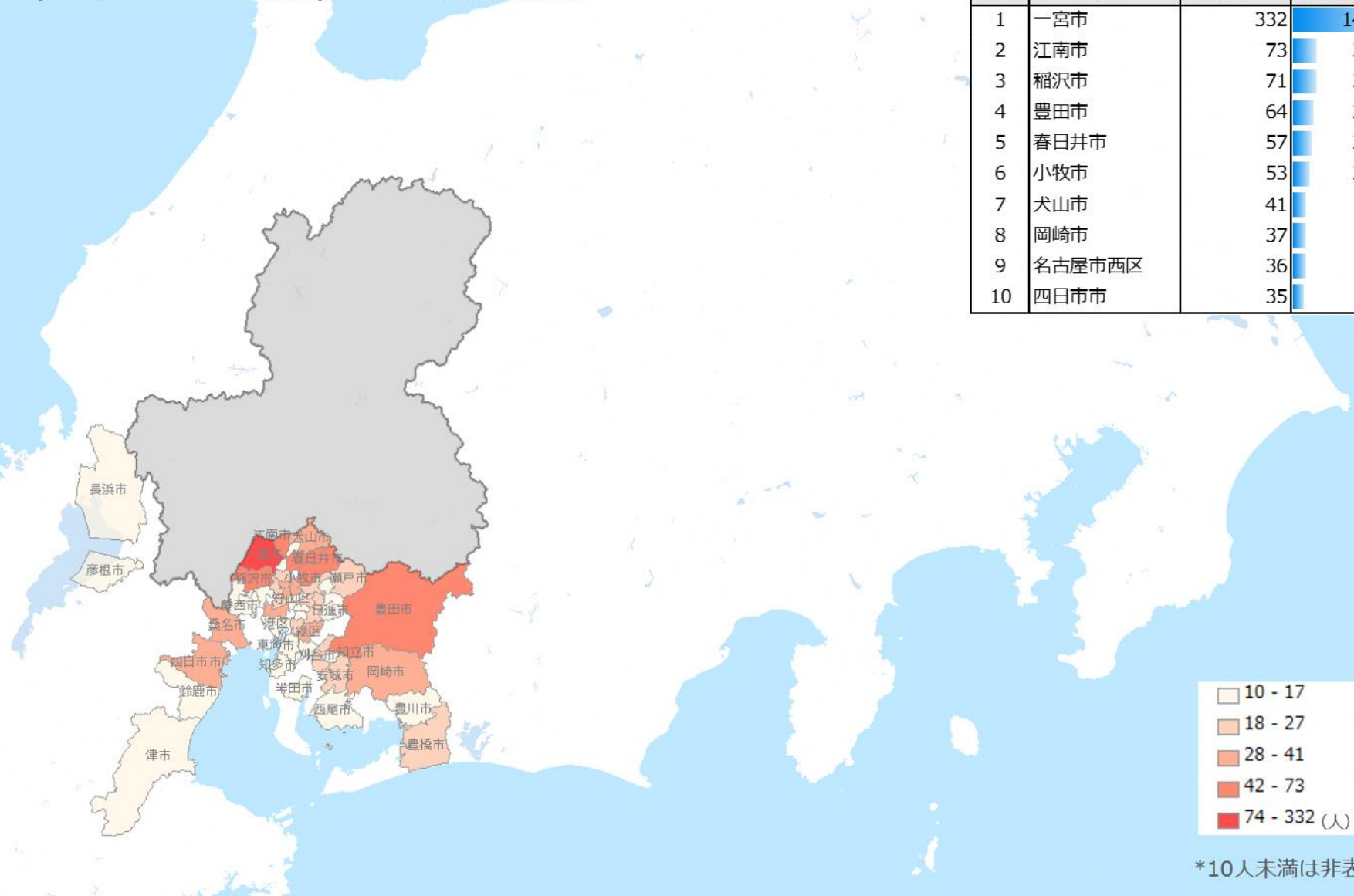

*10人未満は非表示

岐阜県 観光エリア別来訪者数・構成比 (発地市区町村別)

-西濃エリア来訪者-



【岐阜県 観光エリア別 発地市区町村別 発地者構成比】

rank	市区町村名	来訪者数	構成比
1	一宮市	74	6.5%
2	桑名市	44	3.8%
3	四日市市	40	3.5%
4	豊田市	30	2.6%
5	稲沢市	30	2.6%
6	長浜市	24	2.1%
7	春日井市	23	2.0%
8	名古屋市中川区	20	1.8%
9	彦根市	18	1.5%
10	名古屋市北区	16	1.4%

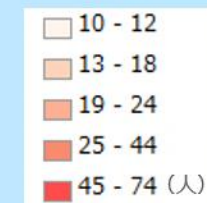
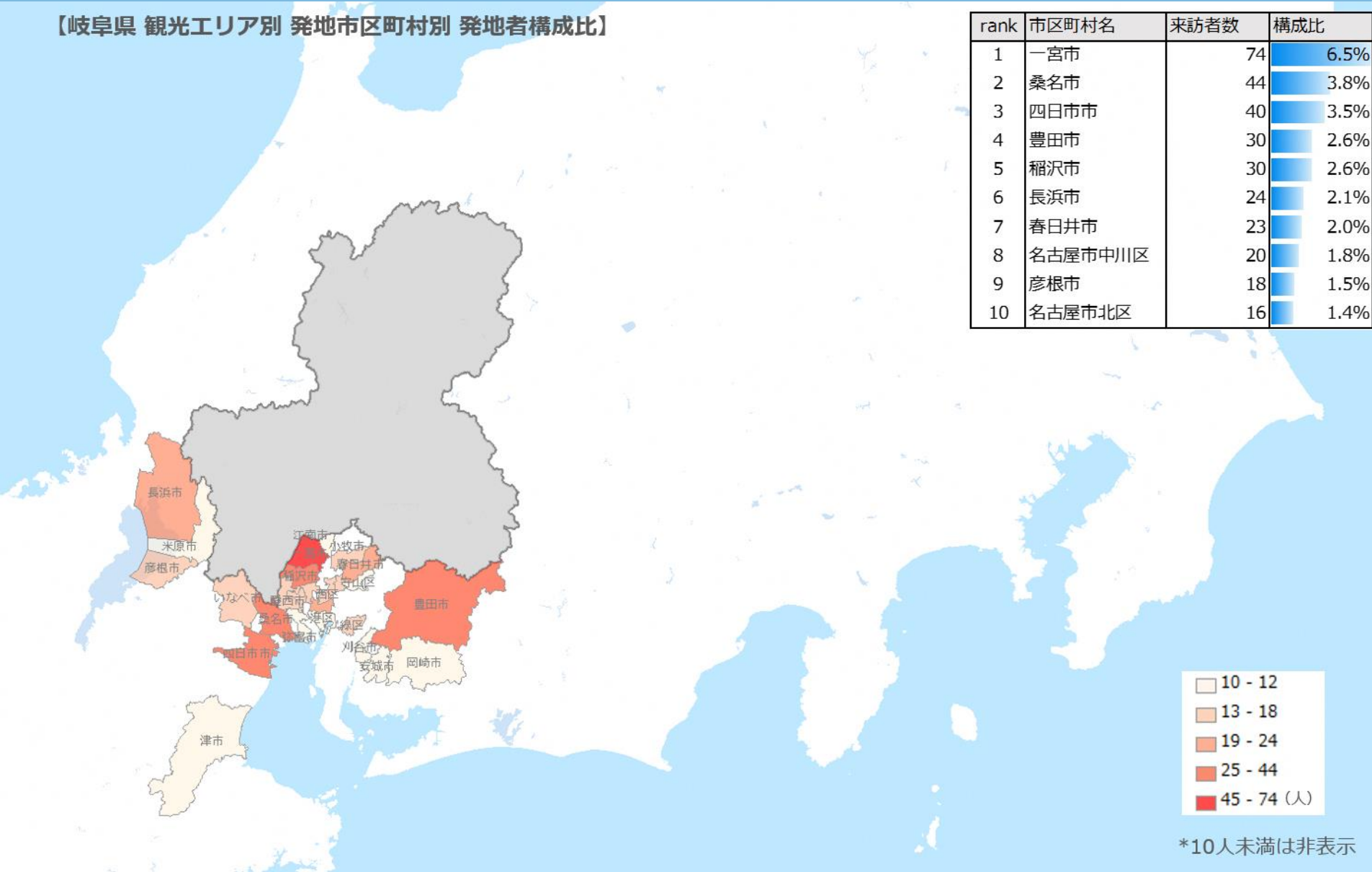

*10人未満は非表示

【岐阜県 観光エリア別 性別・年齢層別 来訪者数・来訪者構成比】

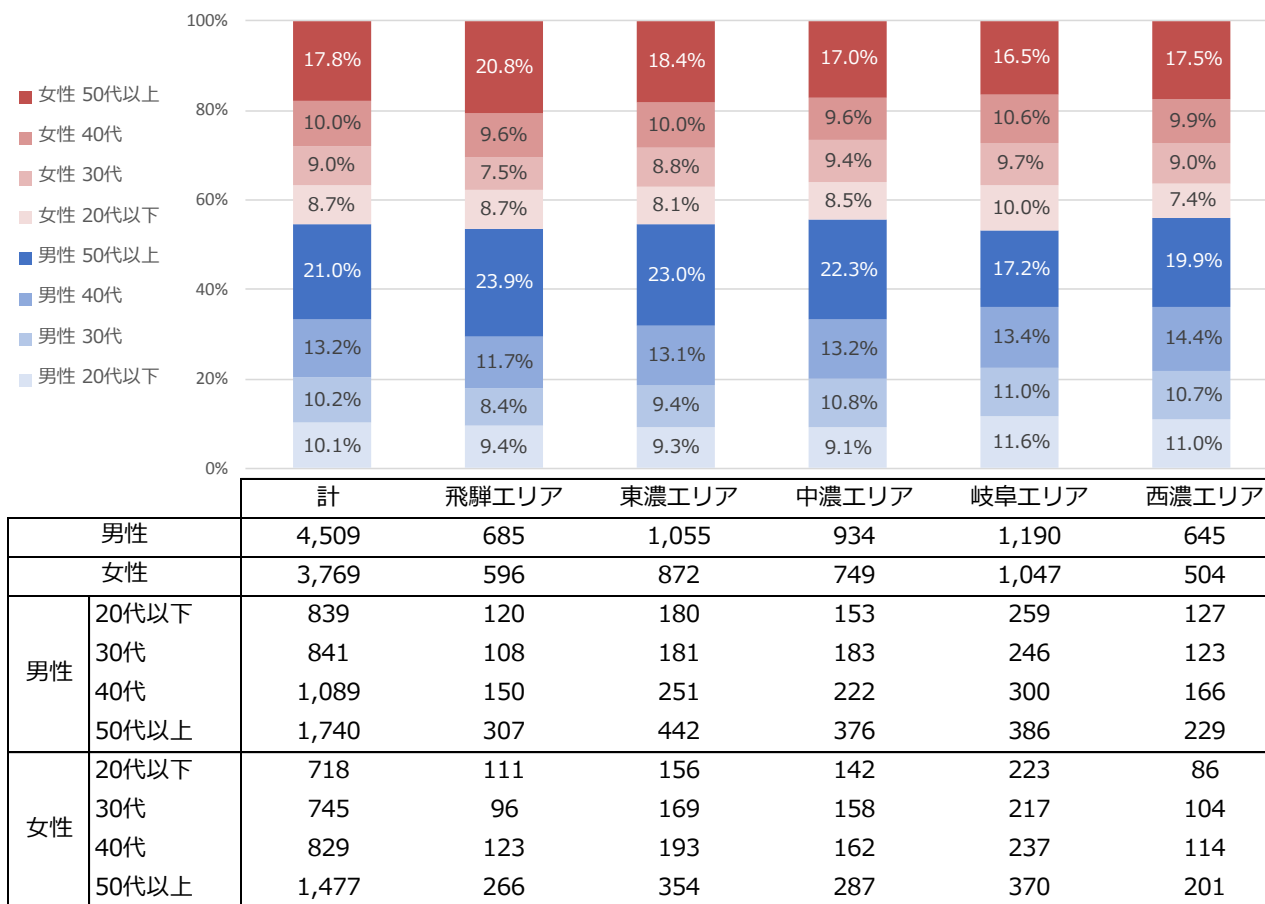

✓ 飛騨エリアは他観光エリアと比べて50代以上の構成比が高い。

※「計」と全体分析の来訪者数合計は一致しません。

(理由：各観光エリアの来訪者数は、2箇所以上来訪者は各々の観光エリアでカウントされているため。) 以下同理由。

【岐阜県 観光エリア別 性別・年齢層別 来訪者数・来訪者構成比】

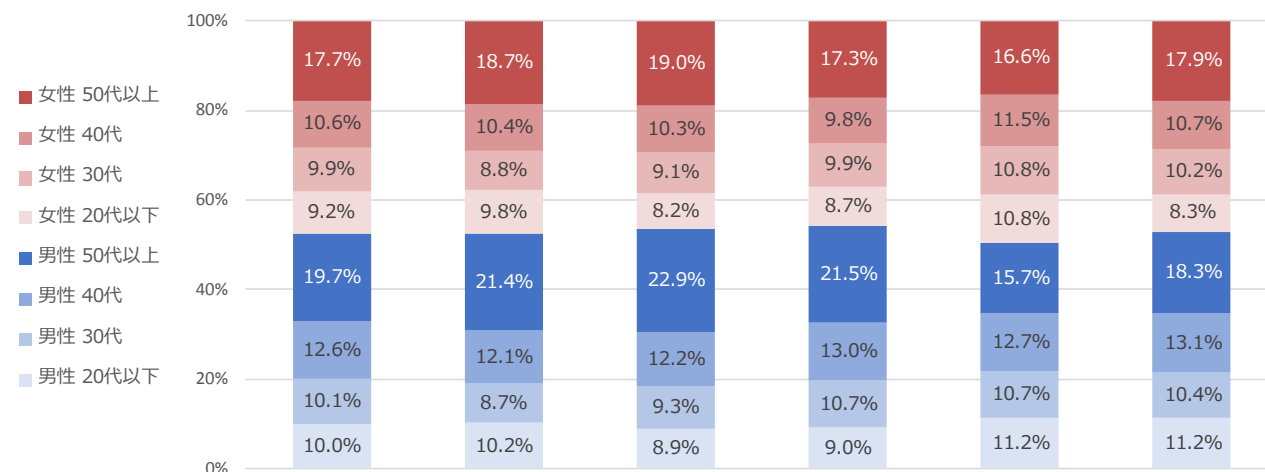

		中京大都市圏計	飛騨エリア	東濃エリア	中濃エリア	岐阜エリア	西濃エリア
男性		2,806	225	754	667	796	365
女性		2,535	204	657	563	786	325
男性	20代以下	535	44	126	111	177	77
	30代	541	37	131	131	170	71
	40代	676	52	173	160	200	91
	50代以上	1,054	92	323	265	248	126
女性	20代以下	492	42	116	107	170	57
	30代	530	38	128	122	171	70
	40代	567	44	145	121	182	74
	50代以上	946	80	268	213	262	123

■ 中京大都市圏発地者

✓ 性別・年齢層別に観光エリア間に大きな差はない。

【岐阜県 観光エリア別 性別・年齢層別 来訪者数・来訪者構成比】

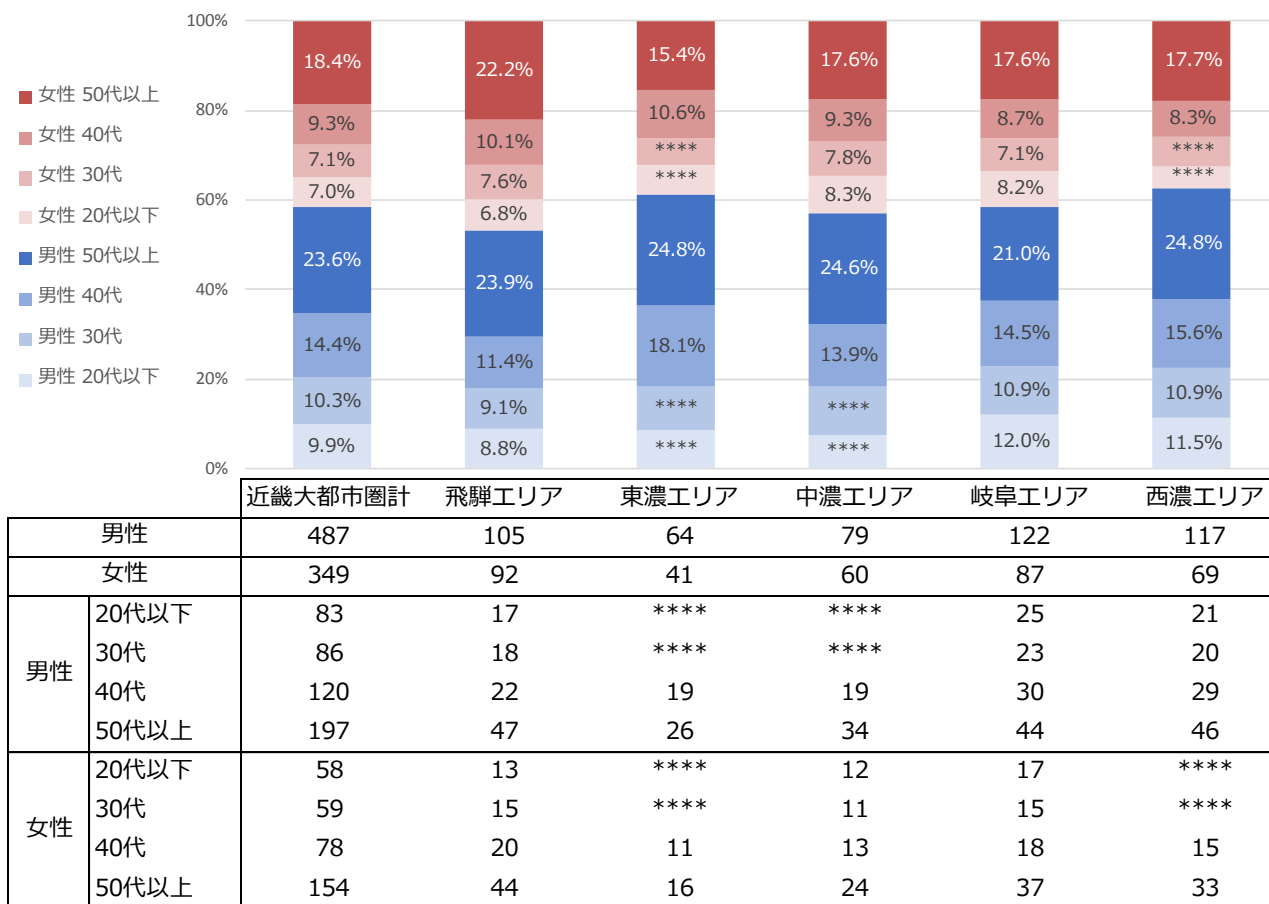

■ 近畿大都市圏発地者

- ✓ 男性構成比が高いが、飛騨エリアは近畿大都市圏発地者内では女性比率が高い。
- ✓ 性年代別では飛騨エリアは女性50代以上、東濃エリアは男性40代の構成比が他観光エリアと比べて高い。

【岐阜県 観光エリア別 性別・年齢層別 来訪者数・来訪者構成比】

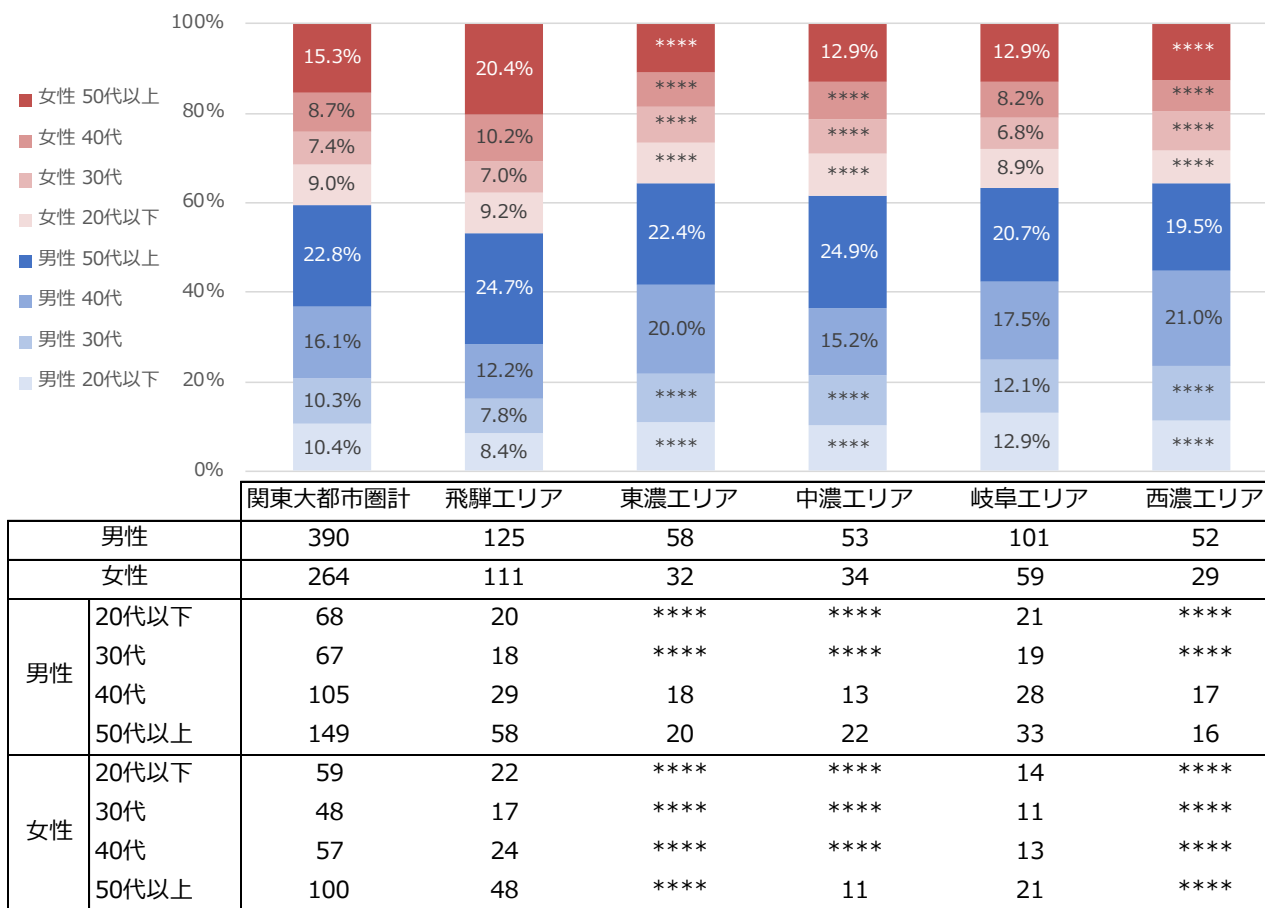

■ 関東大都市圏発地者

✓ 男性の構成比が高い。

✓ 性年代別では、他観光エリアと比較して飛騨エリアは女性50代以上の構成比が高い。

【岐阜県 観光エリア別 旅程別 来訪者数・来訪者構成比】

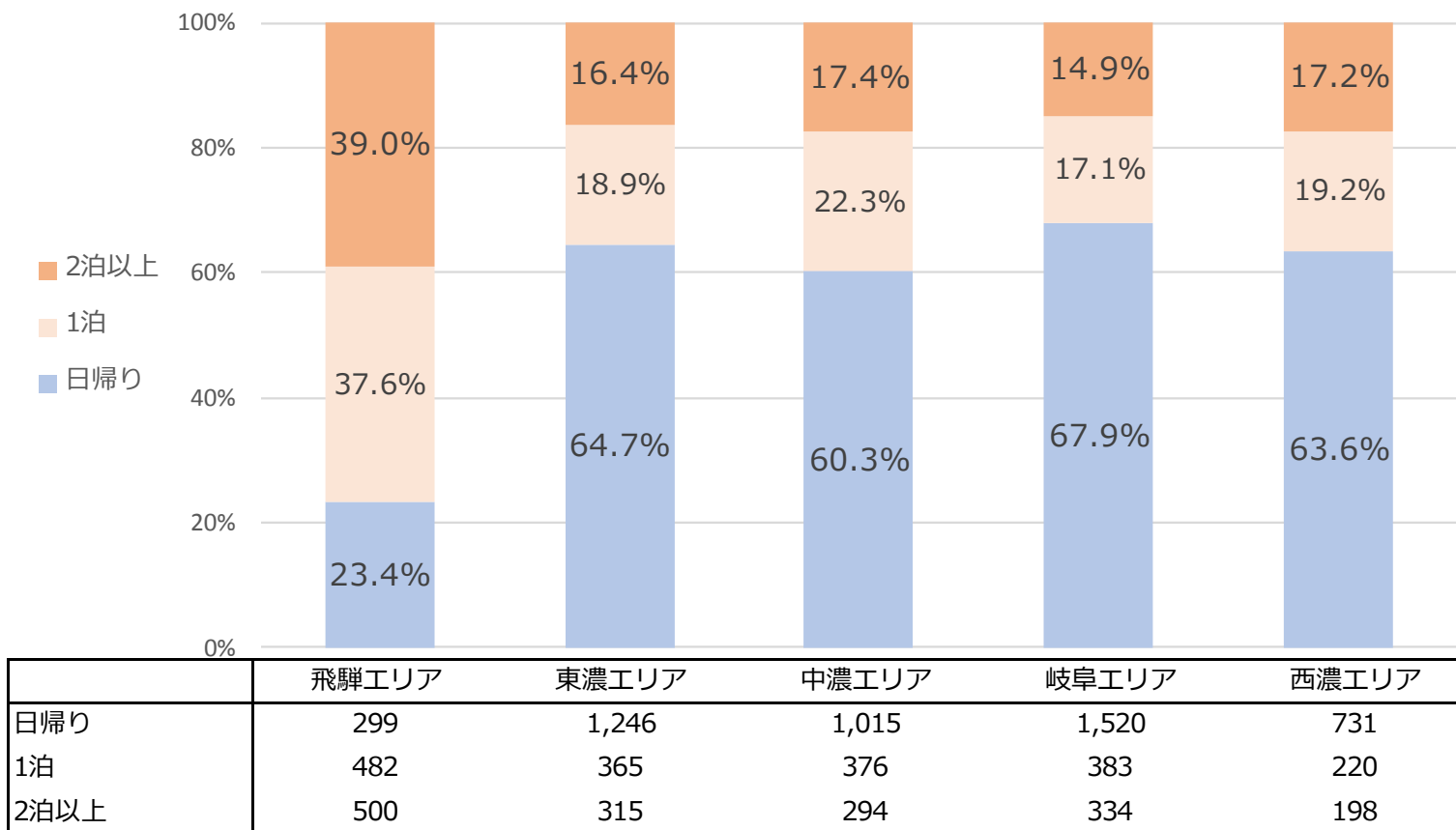

- ✓ 飛騨エリアは他観光エリアと比べて宿泊旅程が多い。
- ✓ 飛騨エリア以外では、中濃エリアの宿泊旅程が多い。

【岐阜県 観光エリア別 旅程別 来訪者数・来訪者構成比】

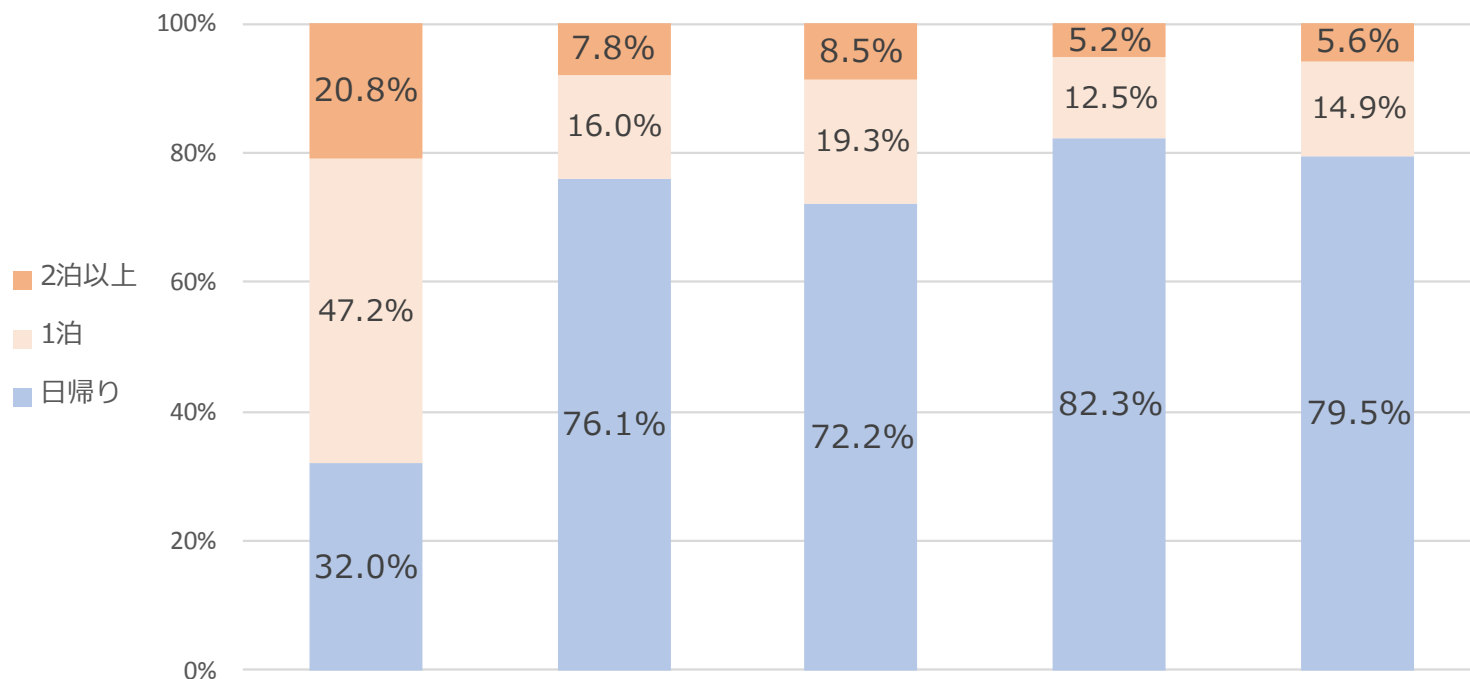

	飛騨エリア	東濃エリア	中濃エリア	岐阜エリア	西濃エリア
日帰り	137	1,074	887	1,301	549
1泊	202	226	238	198	103
2泊以上	89	111	105	83	39

■ 中京大都市圏発地者

- ✓ 全体 (P58) と比較すると、日帰り傾向が強い。
- ✓ 飛騨エリアは他観光エリアと比べて宿泊旅程が多いが、他4エリアでは70%以上が日帰り旅程。

【岐阜県 観光エリア別 旅程別 来訪者数・来訪者構成比】

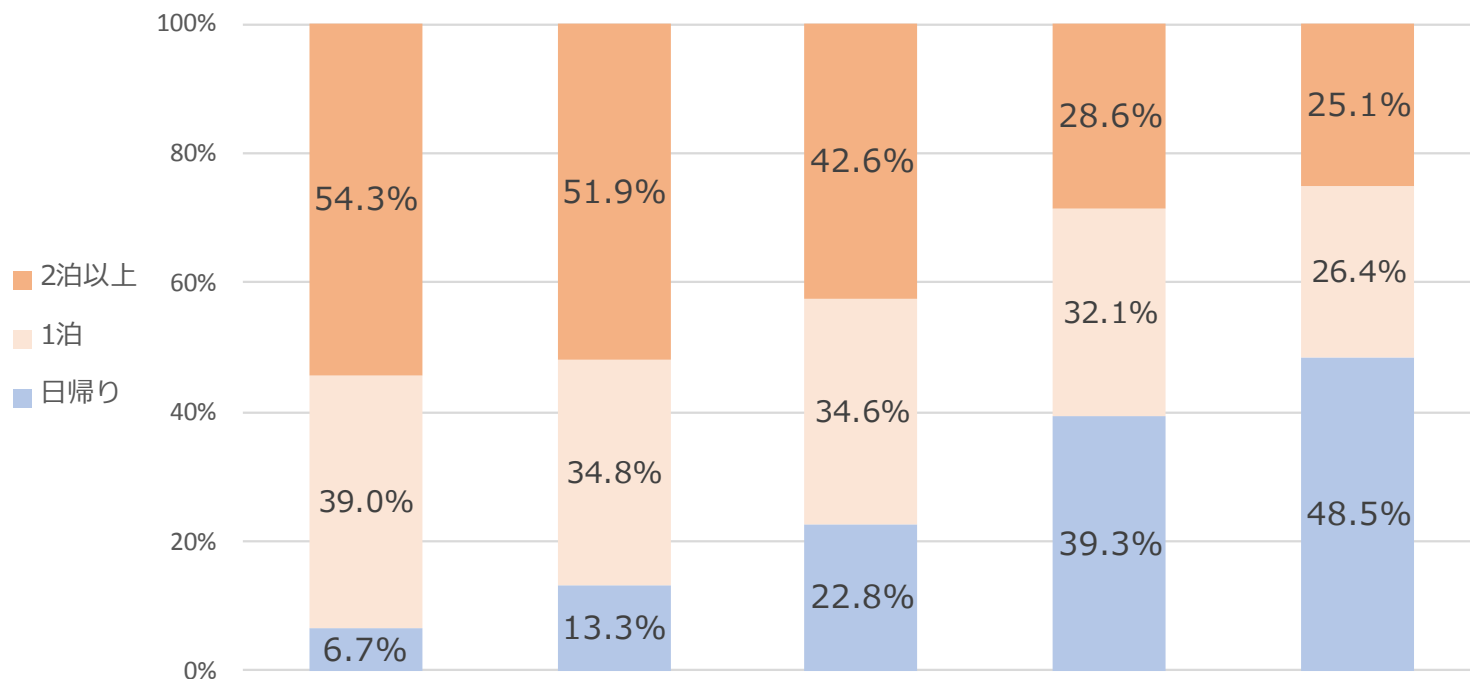

	飛騨エリア	東濃エリア	中濃エリア	岐阜エリア	西濃エリア
日帰り	13	14	32	82	90
1泊	77	37	48	67	49
2泊以上	107	55	59	60	47

■ 近畿大都市圏発地者

- ✓ 全体（P58）と比較すると、宿泊旅程が多い。
- ✓ 西側（大阪方面）に近いほど日帰り傾向が強く、大阪方面から遠方であるほど宿泊旅程が多くなる。

【岐阜県 観光エリア別 旅程別 来訪者数・来訪者構成比】

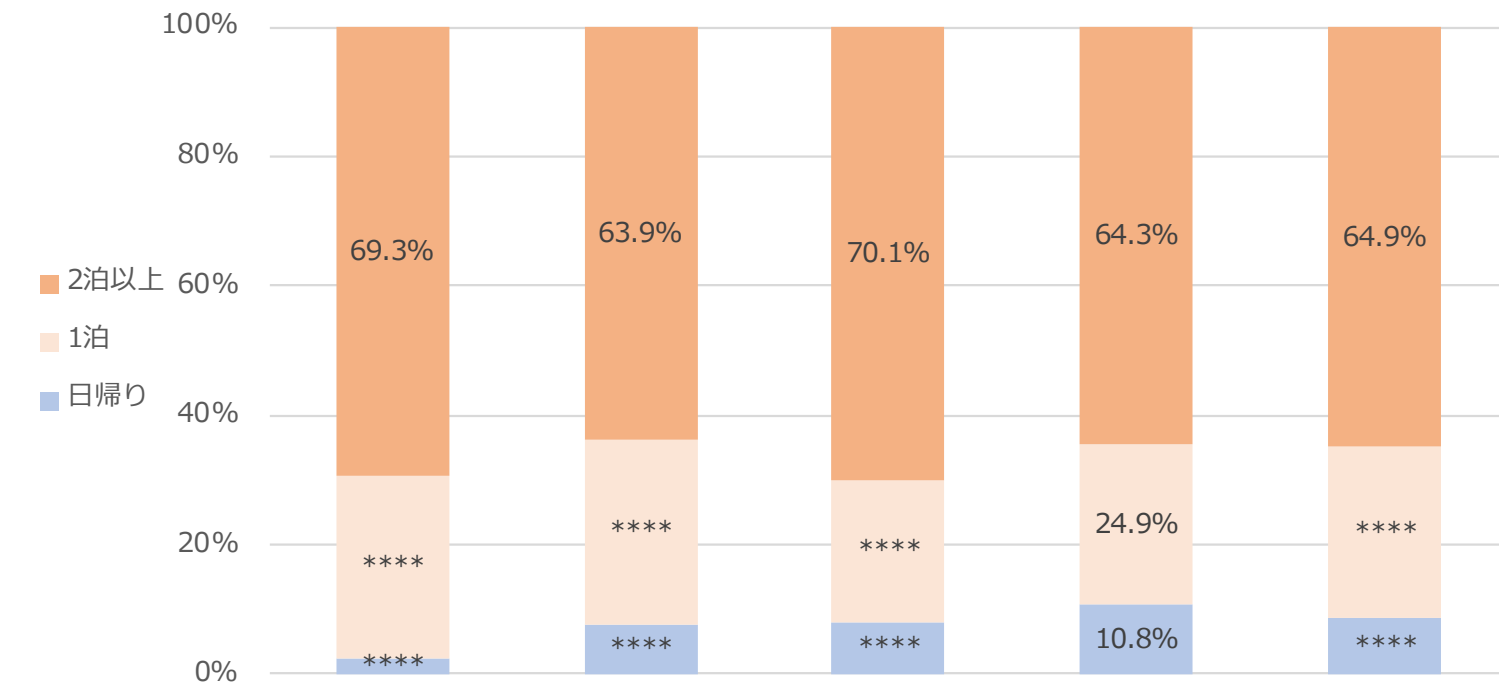

	飛騨エリア	東濃エリア	中濃エリア	岐阜エリア	西濃エリア
日帰り	****	****	****	17	****
1泊	****	****	****	40	****
2泊以上	164	58	61	103	52

■ 関東大都市圏発地者

- ✓ 全体 (P58) と比較すると、宿泊旅程が多い。
- ✓ 全エリア通じて宿泊旅程が多い。

岐阜県 観光エリア来訪者 市区町村別 立寄り比率

-飛騨エリア来訪者-

【飛騨エリア来訪者 市区町村別 立寄り比率】

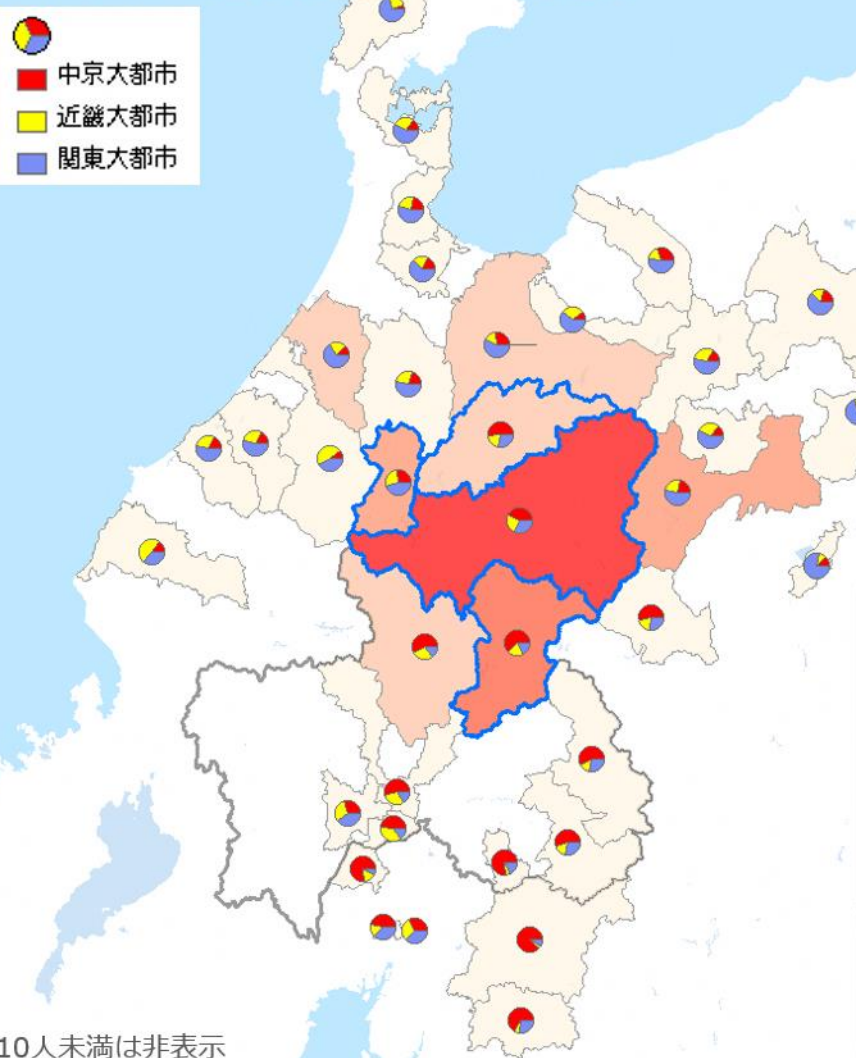

rank	市区町村名	飛騨エリア全体		中京大都市圏		近畿大都市圏		関東大都市圏		その他	
		来訪者数	構成比	rank	来訪者数	rank	来訪者数	rank	来訪者数	rank	来訪者数
1	高山市	865	26.4%	1	253	1	141	1	181	1	290
2	下呂市	323	9.9%	2	160	2	55	3	44	2	65
3	松本市	177	5.4%	5	25	3	32	2	64	4	55
4	大野郡白川村	151	4.6%	6	25	4	28	4	43	3	55
5	郡上市	116	3.5%	3	53	5	27	8	13	8	23
6	飛騨市	111	3.4%	4	30	6	12	7	17	5	52
7	富山市	79	2.4%	11	****	9	****	6	17	6	49
8	金沢市	71	2.2%	13	****	7	****	5	30	7	26
9	中濃川市	33	1.0%	7	14	16	****	12	****	13	****
10	名古屋市中村区	30	0.9%	8	10	14	****	9	****	16	****
11	七尾市	23	0.7%	18	****	17	****	13	****	9	11
12	関市	22	0.7%	9	****	10	****	18	****	19	****
13	安曇野市	21	0.6%	17	****	15	****	11	****	15	****
14	名古屋市中区	21	0.6%	14	****	12	****	15	****	17	****
15	南砺市	21	0.6%	16	****	18	****	14	****	11	****
16	加賀市	20	0.6%	15	****	11	****	10	****	18	****
17	土岐市	20	0.6%	10	****	20	****	20	****	14	****
18	各務原市	19	0.6%	12	****	8	****	19	****	20	****
19	高岡市	18	0.5%	19	****	19	****	16	****	10	10
20	白山市	17	0.5%	20	****	13	****	17	****	12	****
その他		1,115	34.1%	221		207		347		363	
合計		3,272	100.0%	848		559		820		1,069	

■ 飛騨エリア来訪者

- ✓ 全体では、高山市、下呂市、松本市の順に立寄り者が多い。飛騨エリア以外では中濃エリアや県外（北陸・長野県）への立寄りが多い。
- ✓ 岐阜県外や白川村の立寄りは関東大都市圏発地者が多く、飛騨市・下呂市・郡上市への立寄りは中京大都市圏発地者が多い傾向。

*10人未満は非表示
*青枠=当該観光エリア

来訪者数 少 多

岐阜県 観光エリア来訪者 市区町村別 立寄り比率 -東濃エリア-

【東濃エリア来訪者 市区町村別 立寄り比率】

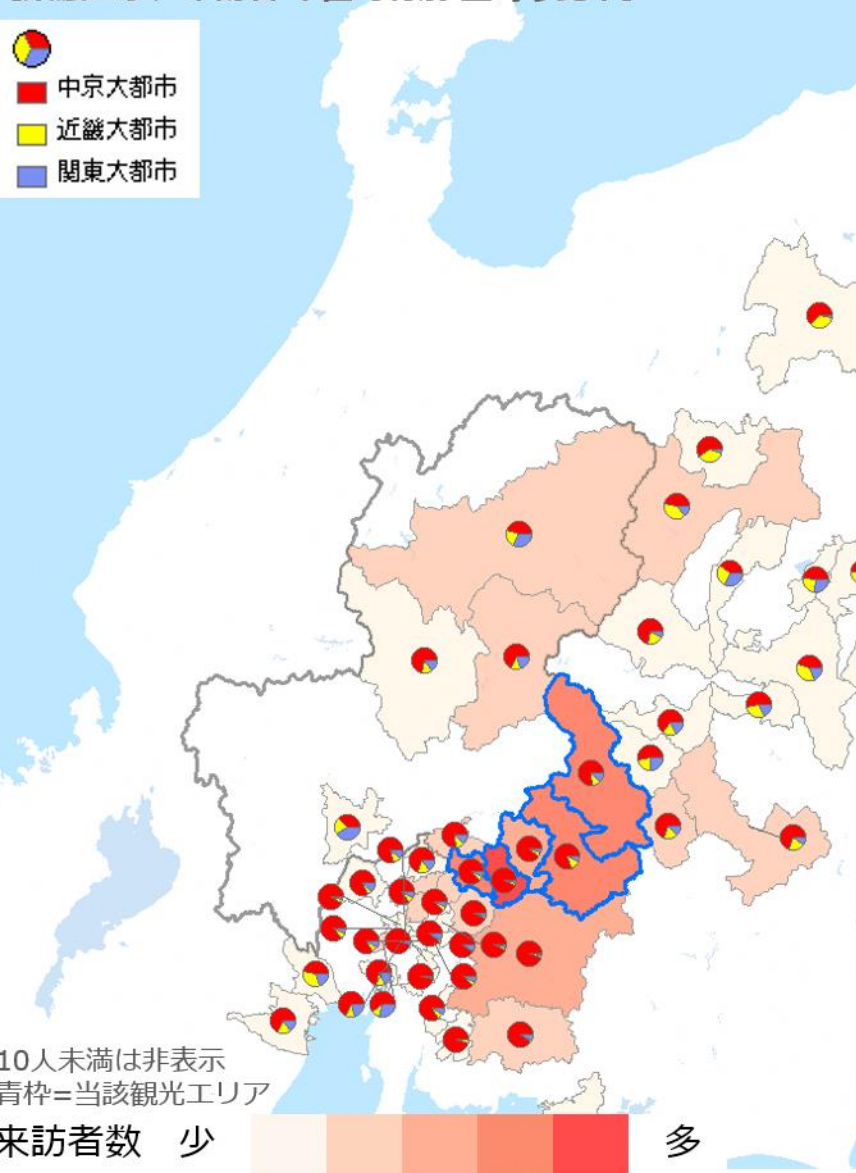

rank	市区町村名	東濃エリア全体		中京大都市圏		近畿大都市圏		関東大都市圏		その他					
		来訪者数	構成比	rank	来訪者数	rank	来訪者数	rank	来訪者数	rank	来訪者数				
1	土岐市	646	16.4%	1	515	21.9%	4	14	3.8%	4	15	4.2%	1	103	11.6%
2	中津川市	423	10.7%	3	255	10.9%	2	34	9.3%	1	39	10.6%	2	94	10.7%
3	恵那市	363	9.2%	4	235	10.0%	1	36	9.8%	2	21	5.7%	3	71	8.0%
4	多治見市	351	8.9%	2	277	11.8%	3	18	5.0%	3	16	4.4%	4	40	4.5%
5	瑞浪市	218	5.5%	5	170	7.2%	5	11	2.8%	5	11	2.9%	5	27	3.1%
6	豊田市	100	2.5%	6	87	3.7%	17	****	****	19	****	****	12	****	****
7	春日井市	82	2.1%	7	66	2.8%	10	****	****	10	****	****	15	****	****
8	下呂市	47	1.2%	10	24	1.0%	9	****	****	7	****	****	9	10	1.2%
9	瀬戸市	44	1.1%	8	38	1.6%	20	****	****	18	****	****	20	****	****
10	名古屋市中村区	38	1.0%	15	17	0.7%	12	****	****	6	****	****	11	****	****
11	岡崎市	37	0.9%	9	27	1.2%	19	****	****	16	****	****	16	****	****
12	名古屋市中区	36	0.9%	14	17	0.7%	15	****	****	9	****	****	8	10	1.2%
13	松本市	35	0.9%	17	10	0.4%	6	****	****	14	****	****	7	13	1.4%
14	阿智村	33	0.8%	13	19	0.8%	7	****	****	12	****	****	17	****	****
15	小牧市	31	0.8%	11	22	0.9%	18	****	****	17	****	****	18	****	****
16	飯田市	29	0.7%	16	11	0.5%	14	****	****	20	****	****	6	14	1.5%
17	可児市	29	0.7%	12	19	0.8%	16	****	****	13	****	****	19	****	****
18	高山市	28	0.7%	19	****	****	11	****	****	8	****	****	10	10	1.2%
19	羽ケ根市	24	0.6%	18	****	****	8	****	****	15	****	****	13	****	****
20	南木曽町	22	0.6%	20	****	****	13	****	****	11	****	****	14	****	****
その他		1,334	33.8%	516		22.0%	205		55.5%	205		56.3%	424		47.9%
合計		3,951	100.0%	2,348		100.0%	370		100.0%	364		100.0%	885		100.0%

■東濃エリア来訪者

- ✓ 全体では、土岐市、中津川市、恵那市の順に立寄り者が多い。東濃エリア以外では飛騨エリアや愛知県への立寄りが見られる。
- ✓ 中京大都市圏発地者は20%以上が土岐市へ立寄りがある一方で、他都市圏発地者は土岐市以外への立寄りが多くみられる。

*10人未満は非表示
*青枠=当該観光エリア
来訪者数 少 多

岐阜県 観光エリア来訪者 市区町村別 立寄り比率 -中濃エリア-

【中濃エリア来訪者 市区町村別 立寄り比率】

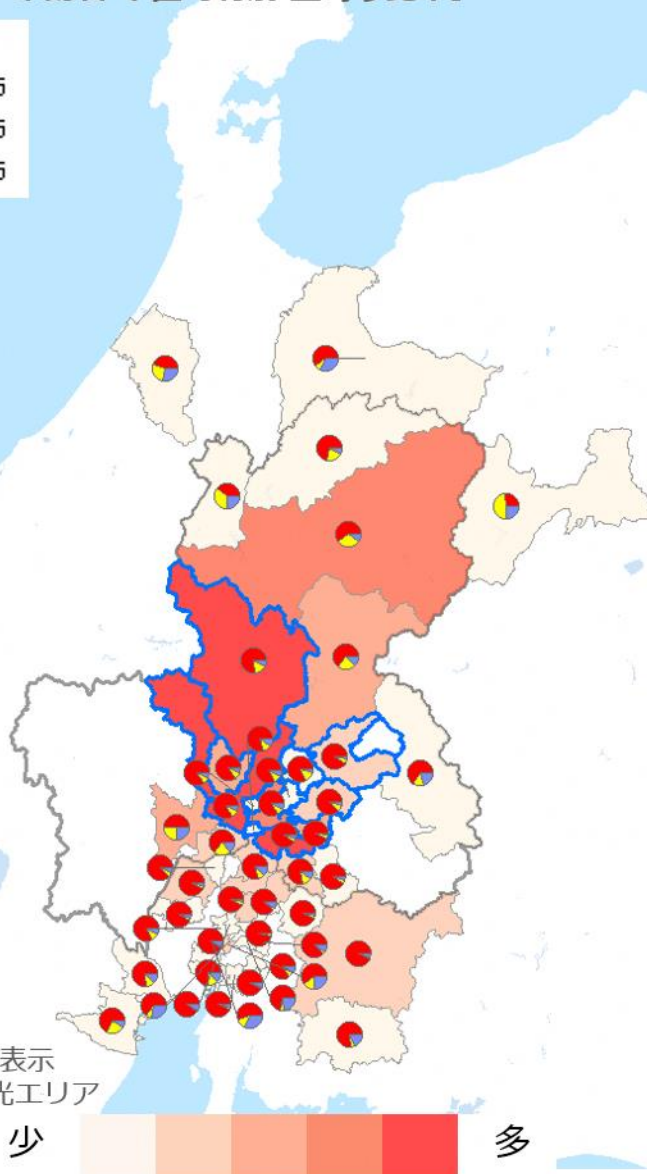

*10人未満は非表示
*青枠=当該観光エリア

rank	市区町村名	中濃エリア全体		中京大都市圏		近畿大都市圏		関東大都市圏		その他	
		来訪者数	構成比	rank	来訪者数	rank	来訪者数	rank	来訪者数	rank	来訪者数
1	郡上市	567	16.7%	1	353	1	67	1	36	1	112
2	可児市	353	10.4%	2	289	4	16	3	16	3	32
3	関市	344	10.2%	3	253	2	29	2	20	2	42
4	美濃加茂市	147	4.3%	4	108	6	****	4	****	5	19
5	高山市	115	3.4%	7	56	3	27	5	10	4	22
6	美濃市	92	2.7%	5	70	8	****	10	****	7	****
7	可児郡御嵩町	74	2.2%	6	65	12	****	16	****	14	****
8	下呂市	60	1.8%	11	32	5	12	7	****	6	****
9	犬山市	50	1.5%	10	35	11	****	9	****	9	****
10	一宮市	49	1.5%	8	42	16	****	14	****	17	****
11	加茂郡白川町	45	1.3%	9	37	15	****	18	****	15	****
12	各務原市	42	1.2%	16	23	7	****	11	****	11	****
13	小牧市	37	1.1%	12	30	17	****	19	****	16	****
14	加茂郡八百津町	36	1.1%	13	30	13	****	15	****	20	****
15	名古屋市中村区	36	1.1%	19	16	9	****	6	****	10	****
16	春日井市	36	1.1%	14	29	18	****	12	****	19	****
17	名古屋市中区	33	1.0%	20	15	10	****	8	****	8	****
18	豊田市	32	0.9%	15	27	20	****	17	****	18	****
19	多治見市	29	0.9%	17	18	14	****	13	****	13	****
20	土岐市	26	0.8%	18	18	19	****	20	****	12	****
その他		1,182	34.9%		536		201		191		316
合計		3,387	100.0%		2,080		403		338		628

■ 中濃エリア来訪者

- ✓ 全体では、郡上市、可児市、関市の順に立寄り者が多い。中濃エリア以外では、飛騨エリアや愛知県への立寄りが見られる。
- ✓ いずれの都市圏発地者も、郡上市への立寄りが最も多い。

岐阜県 観光エリア来訪者 市区町村別 立寄り比率

-岐阜エリア-

【岐阜エリア来訪者 市区町村別 立寄り比率】

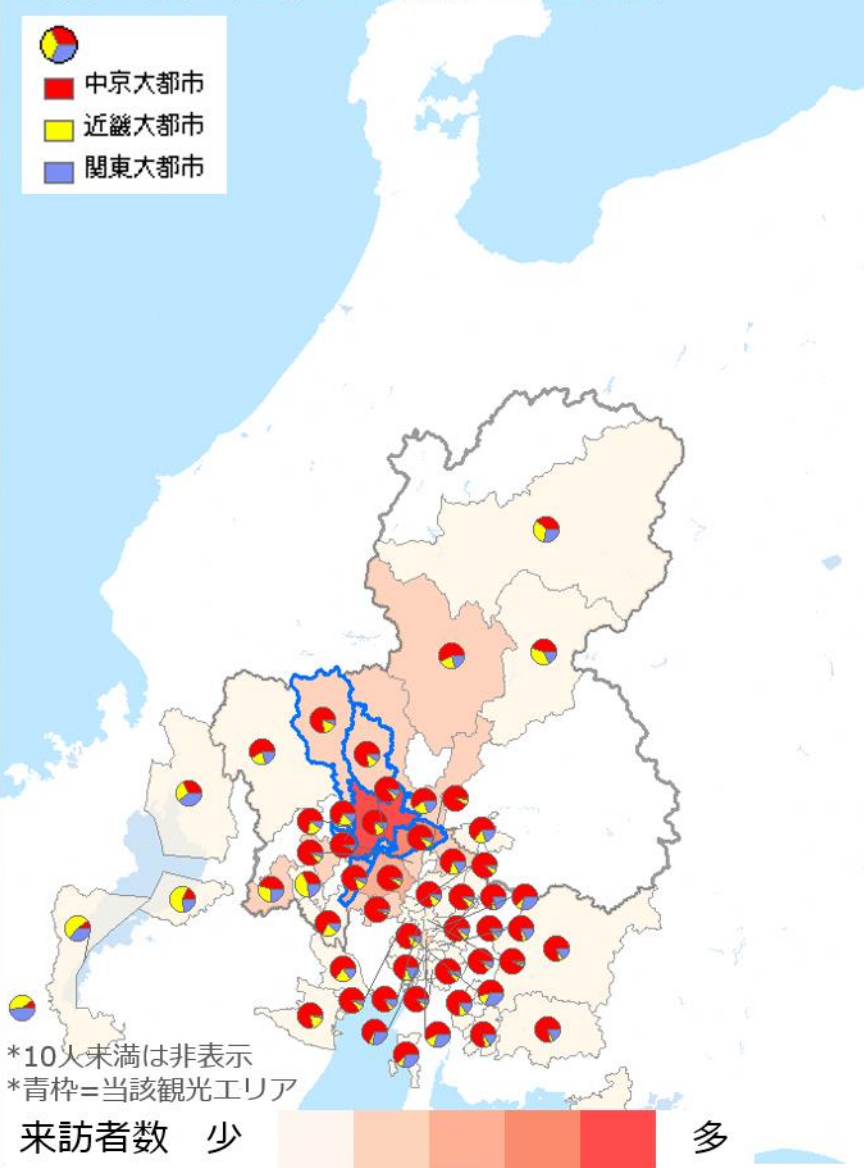

*10人未満は非表示
*青枠=当該観光エリア

rank	市区町村名	岐阜エリア全体		中京大都市圏		近畿大都市圏		関東大都市圏		その他					
		来訪者数	構成比	rank	来訪者数	rank	来訪者数	rank	来訪者数	rank	来訪者数				
1	各務原市	567	16.5%	1	428	16.4%	1	44	7.9%	1	28	4.5%	1	66	8.5%
2	羽島市	257	7.5%	2	184	7.0%	2	25	4.5%	3	19	3.1%	2	29	3.8%
3	一宮市	204	5.9%	3	167	6.4%	5	11	2.0%	5	11	1.8%	7	15	1.9%
4	羽島郡岐南町	96	2.8%	4	76	2.9%	14	****	****	10	****	****	11	****	****
5	名古屋市中村区	92	2.7%	8	38	1.5%	7	****	****	2	23	3.7%	3	****	****
6	瑞穂市	86	2.5%	5	48	1.8%	3	13	2.3%	7	****	****	4	****	****
7	本巣市	74	2.1%	7	45	1.7%	6	****	****	14	****	****	6	15	2.0%
8	名古屋市中区	68	2.0%	13	30	1.1%	11	****	****	4	16	2.5%	5	****	****
9	羽島郡笠松町	60	1.7%	6	47	1.8%	16	****	****	16	****	****	17	****	****
10	犬山市	51	1.5%	11	32	1.2%	12	****	****	8	****	****	14	****	****
11	大垣市	50	1.5%	18	18	0.7%	4	12	2.1%	6	****	****	8	****	****
12	関市	47	1.4%	15	24	0.9%	10	****	****	9	****	****	10	****	****
13	山県市	44	1.3%	12	30	1.2%	13	****	****	15	****	****	18	****	****
14	稲沢市	44	1.3%	9	37	1.4%	19	****	****	19	****	****	19	****	****
15	郡上市	43	1.3%	17	19	0.7%	8	****	****	11	****	****	9	10	1.3%
16	江南市	39	1.1%	10	35	1.3%	20	****	****	20	****	****	20	****	****
17	小牧市	38	1.1%	14	25	1.0%	17	****	****	17	****	****	15	****	****
18	豊田市	31	0.9%	16	20	0.8%	18	****	****	13	****	****	16	****	****
19	高山市	30	0.9%	20	****	****	9	****	****	12	****	****	12	****	****
20	桑名市	27	0.8%	19	****	****	15	****	****	18	****	****	13	****	****
	その他	1,483	43.2%		1,293	49.4%		371	66.6%		449	71.9%		514	66.2%
	合計	3,432	100.0%		2,618	100.0%		557	100.0%		624	100.0%		777	100.0%

■岐阜エリア来訪者

- ✓ 全体では、各務原市、羽島市、一宮市の順に立寄り者が多い。岐阜エリア以外では、飛騨エリア、中濃エリア、西濃エリアや県外（愛知県、滋賀県）への立ち寄りもみられる。
- ✓ 各都市圏発地者も同様に各務原市への立寄りが多い。飛騨エリアや滋賀県への立寄りは近畿大都市圏発地者の構成比が高い傾向。

岐阜県 観光エリア来訪者 市区町村別 立寄り比率 -西濃エリア-

【西濃エリア来訪者 市区町村別 立寄り比率】

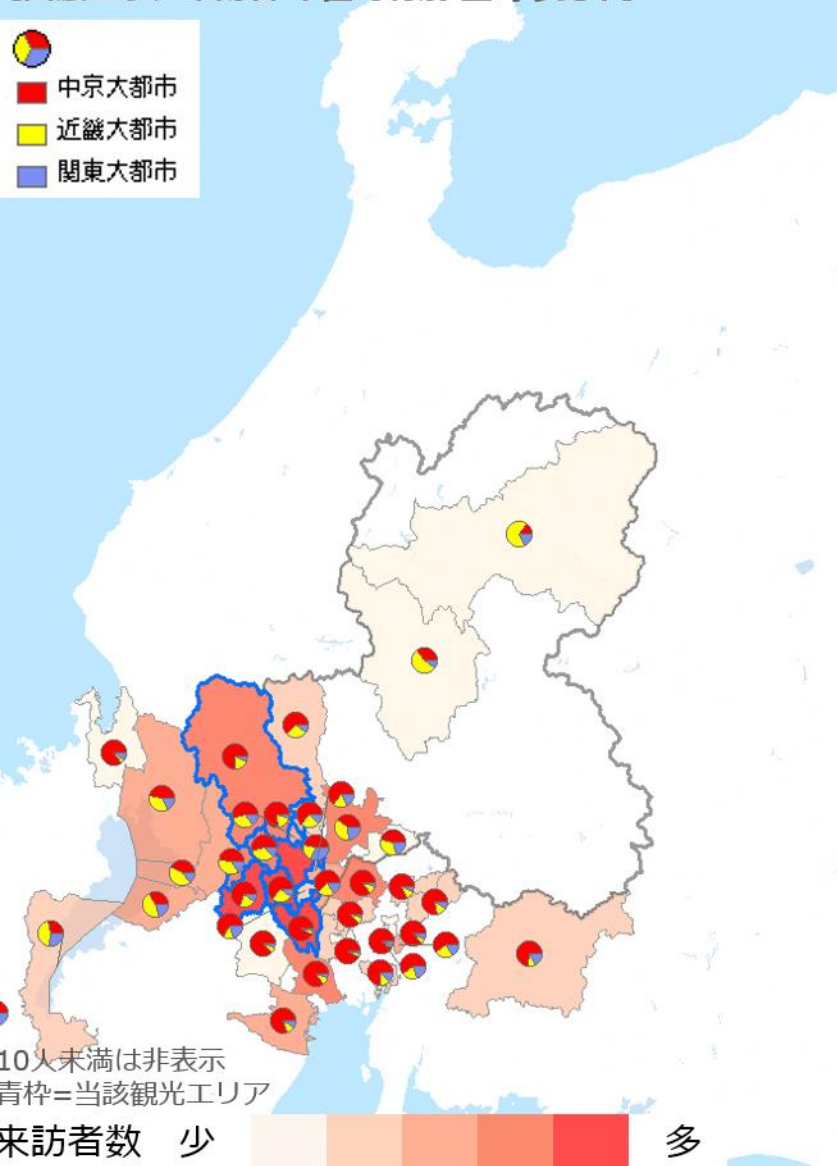

rank	市区町村名	西濃エリア全体		中京大都市圏		近畿大都市圏		関東大都市圏		その他					
		来訪者数	構成比	rank	来訪者数	構成比	rank	来訪者数	構成比	rank	来訪者数	構成比			
1	大垣市	392	15.1%	1	225	18.2%	1	65	12.8%	1	32	9.2%	1	71	12.5%
2	海津市	230	8.9%	2	191	15.5%	5	12	2.3%	4	****	****	3	****	****
3	養老郡養老町	210	8.1%	3	103	8.4%	2	45	8.8%	2	16	4.7%	2	46	8.1%
4	不破郡関ヶ原町	75	2.9%	8	27	2.2%	3	20	4.0%	3	****	****	4	****	****
5	揖斐郡揖斐川町	70	2.7%	4	46	3.7%	6	12	2.3%	9	****	****	8	****	****
6	不破郡垂井町	55	2.1%	9	23	1.8%	4	13	2.5%	6	****	****	5	****	****
7	揖斐郡池田町	52	2.0%	5	34	2.8%	8	****	****	18	****	****	10	****	****
8	森名市	45	1.7%	7	32	2.6%	18	****	****	17	****	****	11	****	****
9	一宮市	44	1.7%	6	33	2.7%	16	****	****	16	****	****	13	****	****
10	名古屋市中村区	34	1.3%	11	16	1.3%	13	****	****	5	****	****	9	****	****
11	安八郡安八町	31	1.2%	10	18	1.4%	12	****	****	8	****	****	16	****	****
12	長浜市	29	1.1%	18	****	****	11	****	****	10	****	****	6	11	1.9%
13	名古屋市中区	28	1.1%	16	11	0.9%	15	****	****	11	****	****	7	****	****
14	彦根市	27	1.0%	20	****	****	7	10	2.1%	7	****	****	14	****	****
15	米原市	26	1.0%	19	****	****	9	****	****	15	****	****	12	****	****
16	揖斐郡大野町	24	0.9%	14	14	1.1%	14	****	****	14	****	****	17	****	****
17	安八郡神戸町	23	0.9%	17	11	0.9%	10	****	****	13	****	****	18	****	****
18	羽島市	21	0.8%	15	12	1.0%	17	****	****	12	****	****	19	****	****
19	四日市市	21	0.8%	13	14	1.1%	19	****	****	19	****	****	15	****	****
20	稲沢市	19	0.7%	12	15	1.2%	20	****	****	20	****	****	20	****	****
	その他	1,137	43.8%		383	31.1%		265	52.4%		237	67.8%		311	54.7%
	合計	2,595	100.0%		1,231	100.0%		505	100.0%		349	100.0%		568	100.0%

■ 西濃エリア来訪者

- ✓ 全体では、大垣市、海津市、養老町の順に立寄り者が多い。西濃エリア以外では県内の岐阜エリアや飛騨エリアへの立寄りも見られるが、県外（愛知県、滋賀県）への立寄りも多い。
- ✓ 中京大都市圏発地者と近畿大都市圏発地者を比較すると、中京大都市圏発地者の海津市の立寄り割合が高い。

*10人未満は非表示
*青枠=当該観光エリア

岐阜県 観光エリア別宿泊人泊数構成比 (市区町村別)

-飛騨エリア-

【飛騨エリア来訪者 市区町村別 宿泊人泊数】

rank	市区町村名	飛騨エリア全体		中京大都市圏		近畿大都市圏		関東大都市圏		その他					
		宿泊人泊数	構成比	rank	宿泊人泊数	構成比	rank	宿泊人泊数	構成比	rank	宿泊人泊数	構成比			
1	高山市	608	34.5%	1	158	38.7%	1	127	38.3%	1	165	32.1%	1	158	31.1%
2	下呂市	266	15.1%	2	112	27.4%	2	52	15.8%	2	43	8.4%	2	58	11.5%
3	松本市	94	5.4%	5	11	2.6%	3	18	5.5%	3	34	6.7%	3	31	6.2%
4	飛騨市	56	3.2%	3	17	4.1%	5	****	****	6	14	2.7%	5	****	****
5	富山市	53	3.0%	6	****	****	6	****	****	5	17	3.3%	4	23	4.4%
6	金沢市	48	2.7%	8	****	****	8	****	****	4	24	4.7%	6	16	3.1%
7	郡上市	38	2.1%	4	16	3.8%	4	****	****	7	****	****	11	****	****
8	大野郡白川村	24	1.3%	7	****	****	7	****	****	9	****	****	8	****	****
9	加賀市	19	1.1%	9	****	****	9	****	****	8	****	****	13	****	****
10	七尾市	18	1.0%	13	****	****	10	****	****	10	****	****	7	****	****
11	岐阜市	14	0.8%	11	****	****	11	****	****	11	****	****	12	****	****
12	大町市	11	0.6%	16	****	****	15	****	****	16	****	****	9	****	****
13	安曇野市	10	0.6%	14	****	****	13	****	****	14	****	****	16	****	****
14	南砺市	****	****	17	****	****	14	****	****	13	****	****	17	****	****
15	名古屋市中区	****	****	12	****	****	12	****	****	15	****	****	18	****	****
16	白山市	****	****	20	****	****	16	****	****	18	****	****	10	****	****
17	諏訪市	****	****	18	****	****	20	****	****	12	****	****	19	****	****
18	高岡市	****	****	15	****	****	18	****	****	19	****	****	15	****	****
19	中津川市	****	****	10	****	****	17	****	****	20	****	****	20	****	****
20	氷見市	****	****	19	****	****	19	****	****	17	****	****	14	****	****
	その他	446	25.3%		67	16.5%		78	23.6%		152	29.6%		148	29.1%
	合計	1,762	100.0%		408	100.0%		331	100.0%		514	100.0%		509	100.0%

- 飛騨エリア来訪者の宿泊場所
- ✓ 高山市、下呂市への宿泊で約半数を占める。
- ✓ 都市圏別でも同様の傾向。

岐阜県 観光エリア別宿泊人泊数構成比 (市区町村別)

-東濃エリア-

【東濃エリア来訪者 市区町村別 宿泊人泊数】

rank	市区町村名	東濃エリア全体		中京大都市圏		近畿大都市圏		関東大都市圏		その他					
		宿泊人泊数	構成比	rank	宿泊人泊数	構成比	rank	宿泊人泊数	構成比	rank	宿泊人泊数	構成比			
1	中津川市	162	13.5%	1	96	19.4%	1	17	9.2%	1	22	11.2%	1	28	8.3%
2	恵那市	100	8.3%	2	47	9.4%	2	15	8.4%	2	17	8.7%	3	21	6.4%
3	多治見市	77	6.4%	3	28	5.6%	3	10	5.6%	3	15	7.7%	2	24	7.1%
4	土岐市	48	4.0%	4	23	4.7%	6	****	****	4	****	****	4	11	3.2%
5	下呂市	40	3.4%	6	21	4.2%	8	****	****	5	****	****	6	****	****
6	瑞浪市	35	2.9%	7	13	2.7%	5	****	****	6	****	****	5	****	****
7	豊田市	32	2.7%	5	23	4.6%	19	****	****	13	****	****	7	****	****
8	春日井市	24	2.0%	8	11	2.1%	9	****	****	7	****	****	10	****	****
9	松本市	23	1.9%	11	****	****	4	****	****	16	****	****	8	****	****
10	阿智村	21	1.7%	9	****	****	7	****	****	10	****	****	16	****	****
11	瀬戸市	15	1.2%	10	****	****	14	****	****	17	****	****	18	****	****
12	高山市	15	1.2%	14	****	****	15	****	****	11	****	****	11	****	****
13	可児市	13	1.1%	16	****	****	13	****	****	9	****	****	14	****	****
14	茅野市	11	0.9%	13	****	****	10	****	****	19	****	****	20	****	****
15	南木曽町	11	0.9%	20	****	****	16	****	****	8	****	****	13	****	****
16	駒ヶ根市	11	0.9%	17	****	****	12	****	****	15	****	****	17	****	****
17	長野市	11	0.9%	12	****	****	11	****	****	20	****	****	19	****	****
18	岡崎市	11	0.9%	15	****	****	20	****	****	18	****	****	9	****	****
19	名古屋市中区	****	****	18	****	****	17	****	****	14	****	****	12	****	****
20	名古屋市中村区	****	****	19	****	****	18	****	****	12	****	****	15	****	****
	その他	525	43.5%		173	35.1%		90	49.6%		88	44.7%		173	52.1%
	合計	1,205	100.0%		494	100.0%		182	100.0%		197	100.0%		332	100.0%

■ 東濃エリア来訪者の宿泊場所

✓ 中津川市、恵那市、多治見市への宿泊が多い。

岐阜県 観光エリア別宿泊人泊数構成比 (市区町村別)

-中濃エリア-

【中濃エリア来訪者 市区町村別 宿泊人泊数】

rank	市区町村名	中濃エリア全体		中京大都市圏		近畿大都市圏		関東大都市圏		その他					
		宿泊人泊数	構成比	rank	宿泊人泊数	構成比	rank	宿泊人泊数	構成比	rank	宿泊人泊数	構成比			
1	郡上市	199	17.5%	1	104	21.7%	1	34	17.6%	1	29	14.2%	1	32	12.5%
2	高山市	85	7.5%	3	38	7.9%	2	25	13.2%	6	****	****	3	****	****
3	関市	76	6.7%	2	38	7.9%	4	****	****	2	11	5.6%	2	****	****
4	可児市	57	5.0%	5	23	4.8%	5	****	****	4	10	5.0%	4	****	****
5	下呂市	52	4.6%	4	25	5.2%	3	12	6.1%	7	****	****	6	****	****
6	岐阜市	34	3.0%	10	****	****	6	****	****	3	11	5.4%	5	****	****
7	美濃加茂市	31	2.8%	7	12	2.6%	7	****	****	5	****	****	7	****	****
8	加茂郡白川町	27	2.4%	6	20	4.2%	9	****	****	19	****	****	12	****	****
9	美濃市	15	1.4%	11	****	****	8	****	****	8	****	****	19	****	****
10	富山市	14	1.2%	12	****	****	15	****	****	12	****	****	9	****	****
11	一宮市	12	1.1%	9	****	****	19	****	****	17	****	****	13	****	****
12	多治見市	12	1.0%	16	****	****	13	****	****	10	****	****	11	****	****
13	名古屋市中区	12	1.0%	17	****	****	11	****	****	13	****	****	8	****	****
14	小牧市	12	1.0%	14	****	****	17	****	****	14	****	****	16	****	****
15	春日井市	11	1.0%	13	****	****	18	****	****	15	****	****	15	****	****
16	豊田市	11	0.9%	8	****	****	20	****	****	20	****	****	18	****	****
17	犬山市	10	0.9%	15	****	****	12	****	****	11	****	****	14	****	****
18	金沢市	****	****	18	****	****	14	****	****	16	****	****	10	****	****
19	名古屋市中村区	****	****	20	****	****	16	****	****	9	****	****	20	****	****
20	七尾市	****	****	19	****	****	10	****	****	18	****	****	17	****	****
	その他	439	38.7%		158	32.9%		76	39.6%		90	43.6%		116	44.8%
	合計	1,135	100.0%		479	100.0%		192	100.0%		205	100.0%		259	100.0%

■ 中濃エリア来訪者の宿泊場所
 ✓ 郡上市、高山市、関市への宿泊が多い。

【岐阜エリア来訪者 市区町村別 宿泊人泊数】

rank	市区町村名	岐阜エリア全体		中京大都市圏		近畿大都市圏		関東大都市圏		その他					
		宿泊人泊数	構成比	rank	宿泊人泊数	構成比	rank	宿泊人泊数	構成比	rank	宿泊人泊数	構成比			
1	岐阜市	332	25.9%	1	85	21.9%	1	57	25.4%	1	99	28.2%	1	92	28.5%
2	各務原市	85	6.6%	3	27	6.8%	2	16	7.2%	2	18	5.2%	2	24	7.4%
3	一宮市	57	4.4%	2	32	8.2%	6	****	****	4	****	****	4	11	3.4%
4	羽島市	49	3.8%	4	12	3.0%	3	13	5.8%	3	11	3.2%	3	13	4.1%
5	瑞穂市	25	2.0%	6	****	****	8	****	****	6	****	****	7	****	****
6	名古屋市中村区	21	1.6%	14	****	****	14	****	****	7	****	****	5	****	****
7	高山市	19	1.5%	11	****	****	5	****	****	11	****	****	12	****	****
8	郡上市	19	1.5%	7	****	****	7	****	****	13	****	****	13	****	****
9	大垣市	19	1.5%	19	****	****	4	****	****	9	****	****	6	****	****
10	関市	18	1.4%	13	****	****	13	****	****	8	****	****	10	****	****
11	名古屋市中区	16	1.3%	20	****	****	12	****	****	5	****	****	8	****	****
12	本巣市	16	1.2%	8	****	****	9	****	****	16	****	****	14	****	****
13	犬山市	15	1.2%	10	****	****	17	****	****	10	****	****	18	****	****
14	稲沢市	15	1.2%	5	****	****	20	****	****	20	****	****	9	****	****
15	下呂市	13	1.0%	16	****	****	10	****	****	14	****	****	11	****	****
16	山県市	12	1.0%	9	****	****	15	****	****	17	****	****	20	****	****
17	羽島郡岐南町	11	0.9%	15	****	****	19	****	****	12	****	****	17	****	****
18	小牧市	10	0.8%	18	****	****	11	****	****	19	****	****	15	****	****
19	豊田市	****	****	12	****	****	16	****	****	18	****	****	19	****	****
20	安城市	****	****	17	****	****	18	****	****	15	****	****	16	****	****
	その他	511	39.8%		143	36.8%		89	39.8%		149	42.6%		130	40.3%
	合計	1,283	100.0%		388	100.0%		223	100.0%		350	100.0%		323	100.0%

■ 岐阜エリア来訪者の宿泊場所
 ✓ 岐阜市、各務原市、一宮市への宿泊が多い。

【西濃エリア来訪者 市区町村別 宿泊人泊数】

rank	市区町村名	西濃エリア全体		中京大都市圏		近畿大都市圏		関東大都市圏		その他					
		宿泊人泊数	構成比	rank	宿泊人泊数	構成比	rank	宿泊人泊数	構成比	rank	宿泊人泊数	構成比			
1	大垣市	103	13.7%	1	31	16.1%	1	22	13.0%	1	22	12.8%	1	27	12.9%
2	養老郡養老町	34	4.5%	4	****	****	2	****	****	3	****	****	2	12	5.6%
3	海津市	25	3.3%	2	11	5.6%	7	****	****	4	****	****	5	****	****
4	岐阜市	24	3.2%	10	****	****	3	****	****	2	****	****	3	****	****
5	揖斐郡揖斐川町	20	2.7%	3	****	****	9	****	****	7	****	****	6	****	****
6	揖斐郡池田町	15	2.0%	6	****	****	6	****	****	6	****	****	16	****	****
7	一宮市	13	1.8%	5	****	****	12	****	****	20	****	****	9	****	****
8	長浜市	13	1.7%	11	****	****	4	****	****	12	****	****	12	****	****
9	不破郡関ヶ原町	11	1.4%	8	****	****	17	****	****	19	****	****	4	****	****
10	不破郡垂井町	****	****	7	****	****	11	****	****	9	****	****	19	****	****
11	羽島市	****	****	12	****	****	8	****	****	8	****	****	20	****	****
12	名古屋市中村区	****	****	15	****	****	13	****	****	18	****	****	8	****	****
13	名古屋市中区	****	****	19	****	****	16	****	****	15	****	****	7	****	****
14	瑞穂市	****	****	17	****	****	14	****	****	5	****	****	15	****	****
15	彦根市	****	****	16	****	****	10	****	****	11	****	****	17	****	****
16	安八郡安八町	****	****	13	****	****	20	****	****	13	****	****	10	****	****
17	桑名市	****	****	14	****	****	18	****	****	14	****	****	11	****	****
18	高山市	****	****	20	****	****	5	****	****	17	****	****	18	****	****
19	大津市	****	****	18	****	****	15	****	****	10	****	****	13	****	****
20	揖斐郡大野町	****	****	9	****	****	19	****	****	16	****	****	14	****	****
	その他	403	53.9%		98	50.2%		90	53.9%		98	56.7%		117	55.0%
	合計	748	100.0%		195	100.0%		167	100.0%		174	100.0%		212	100.0%

■ 西濃エリア来訪者の宿泊場所
 ✓ 大垣市、養老町、海津市への宿泊が多い。

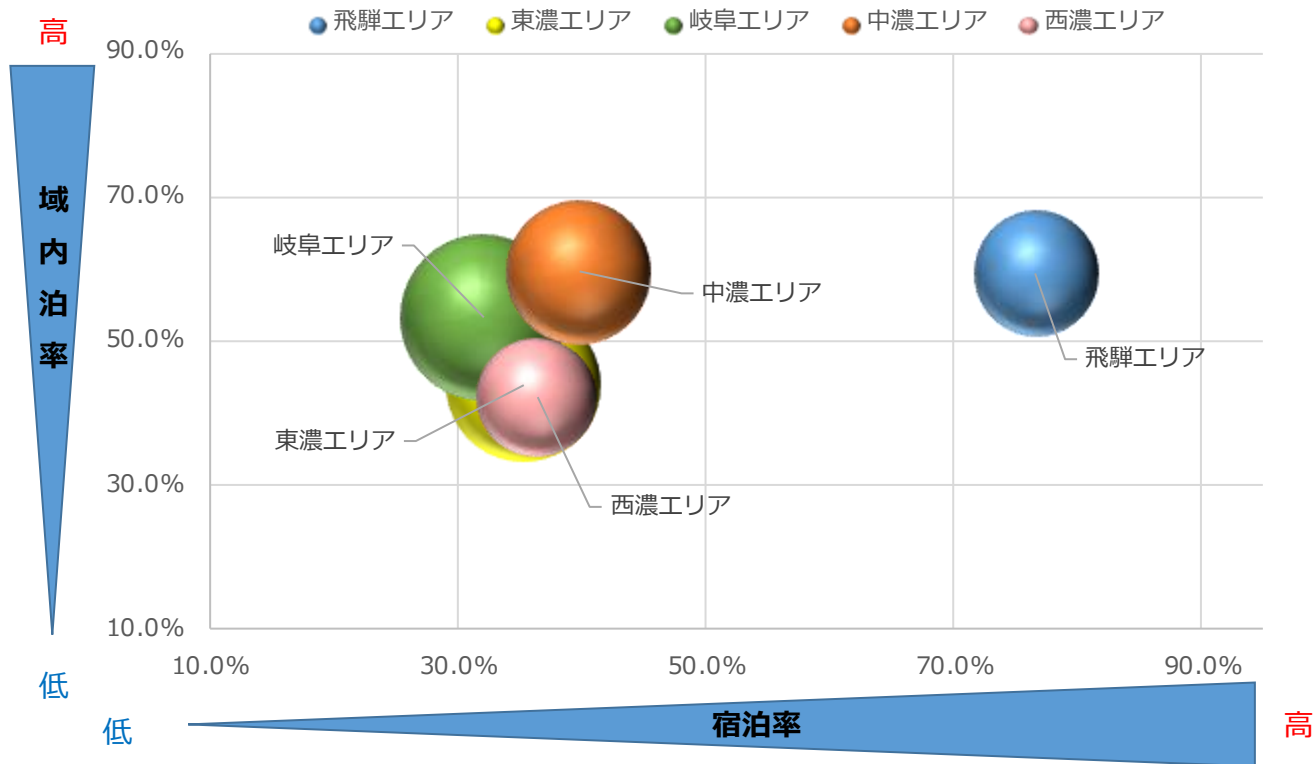

※円の大きさは来訪者数を表す。

指標	飛騨エリア	東濃エリア	中濃エリア	岐阜エリア	西濃エリア
来訪者数	1,281	1,927	1,684	2,237	1,149
宿泊率	76.6%	35.3%	39.7%	32.1%	36.4%
平均泊数	1.79	1.77	1.70	1.79	1.79
域内泊率	59.4%	44.0%	59.6%	53.4%	42.3%
域内泊数	1,047	530	677	685	316

- ✓ 飛騨エリアが宿泊率、域内泊率ともに高い傾向。
- ✓ 他観光エリアは宿泊率の向上が課題。

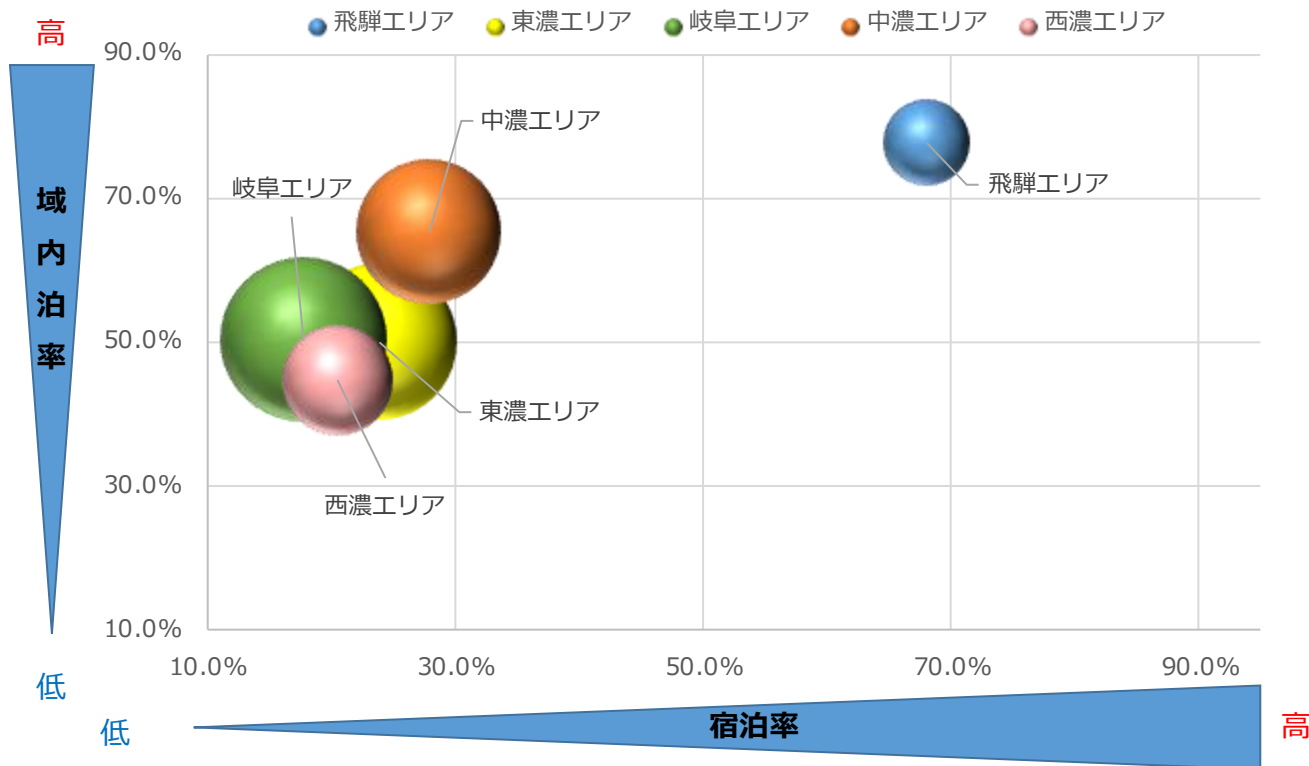

※円の大きさは来訪者数を表す。

指標	飛騨エリア	東濃エリア	中濃エリア	岐阜エリア	西濃エリア
来訪者数	429	1,411	1,229	1,582	690
宿泊率	68.0%	23.9%	27.8%	17.7%	20.5%
平均泊数	1.40	1.47	1.40	1.38	1.38
域内泊率	77.8%	50.1%	65.3%	50.4%	44.7%
域内泊数	317	247	313	196	87

■ 中京大都市圏発地者

- ✓ 飛騨エリアが宿泊率、域内泊率ともに高い傾向だが、来訪者数が他観光エリアと比べて少ない。
- ✓ 他観光エリアは宿泊率の向上が課題。

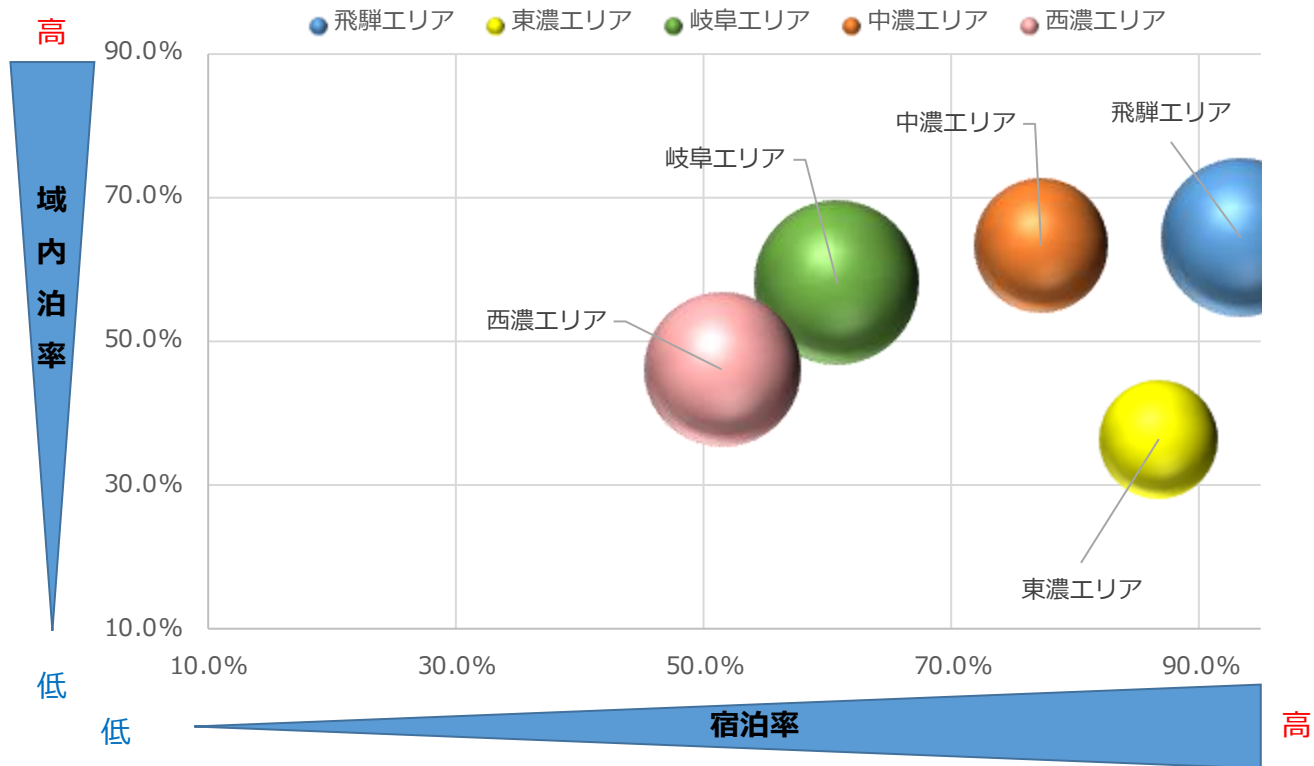

※円の大きさは来訪者数を表す。

指標	飛騨エリア	東濃エリア	中濃エリア	岐阜エリア	西濃エリア
来訪者数	196	105	139	209	186
宿泊率	93.3%	86.7%	77.2%	60.7%	51.5%
平均泊数	1.81	2.00	1.79	1.75	1.75
域内泊率	64.5%	36.5%	63.4%	58.1%	46.1%
域内泊数	214	66	122	129	77

■ 近畿大都市圏発地者

- ✓ 飛騨エリアが来訪者数、宿泊率、域内泊率ともに高くバランスが良い。
- ✓ 東濃エリアの宿泊率が飛騨エリアに次いで高いが、来訪者数の増加と域内泊率の向上が課題。

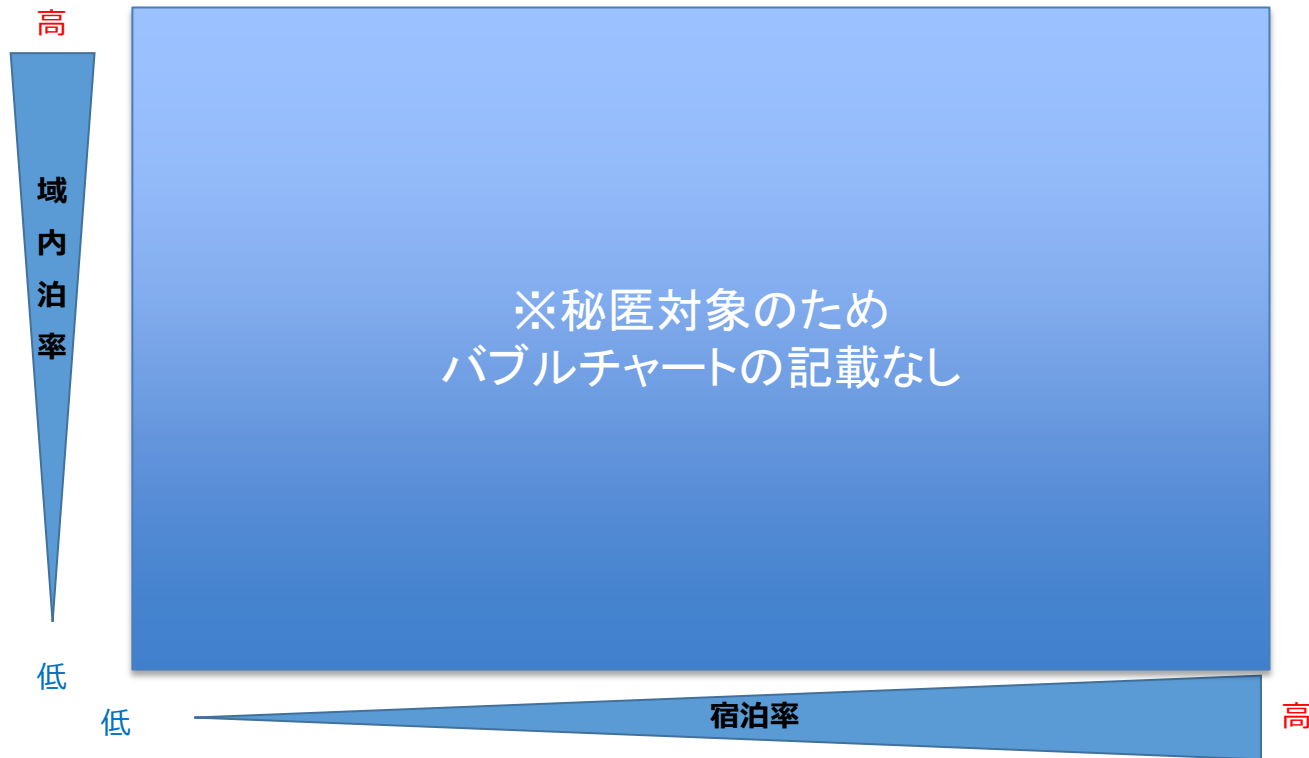

※円の大きさは来訪者数を表す。

指標	飛騨エリア	東濃エリア	中濃エリア	岐阜エリア	西濃エリア
来訪者数	236	90	87	160	80
宿泊率	****	****	****	89.2%	****
平均泊数	****	****	****	2.45	****
域内泊率	49.6%	46.4%	54.5%	53.4%	40.4%
域内泊数	255	91	112	187	70

■ 関東大都市圏発地者

- ✓ 宿泊率が高い傾向 (P61参照) だが、他都市圏発地者と比べて来訪者数の増加と域内泊率の向上に課題。

【岐阜県 観光エリア別滞在時間（昼間）】

■全体来訪者

観光エリア	来訪者数	昼間 平均滞在時間		
		全体	日帰り	宿泊
全体	8,278	4:26	3:00	6:30
飛騨エリア	1,281	6:14	2:46	7:18
東濃エリア	1,927	4:13	3:07	6:18
中濃エリア	1,684	4:29	3:13	6:30
岐阜エリア	2,237	4:03	2:57	6:34
西濃エリア	1,149	3:33	2:44	5:00

■中京大都市圏発地者

観光エリア	来訪者数	昼間 平均滞在時間		
		全体	日帰り	宿泊
全体	5,341	4:04	3:02	7:02
飛騨エリア	429	6:24	2:50	8:07
東濃エリア	1,411	4:06	3:07	7:18
中濃エリア	1,229	4:20	3:16	7:10
岐阜エリア	1,582	3:29	2:56	6:12
西濃エリア	690	3:18	2:44	5:30

■近畿大都市圏発地者

観光エリア	来訪者数	昼間 平均滞在時間		
		全体	日帰り	宿泊
全体	835	5:01	2:51	5:51
飛騨エリア	196	7:02	2:23	7:21
東濃エリア	105	4:26	2:48	4:42
中濃エリア	139	4:48	2:51	5:24
岐阜エリア	209	4:56	3:03	6:08
西濃エリア	186	3:34	2:44	4:20

■関東大都市圏発地者

観光エリア	来訪者数	昼間 平均滞在時間		
		全体	日帰り	宿泊
全体	654	6:42	3:05	6:58
飛騨エリア	236	6:57	2:17	7:03
東濃エリア	90	6:15	3:18	6:30
中濃エリア	87	6:41	3:09	7:01
岐阜エリア	160	7:23	3:20	7:55
西濃エリア	80	5:10	2:46	5:25

- 全体
 - ・全観光エリアの平均滞在時間は4時間26分。飛騨エリアの滞在時間が最も長く、中濃エリア、東濃エリアの順で長い。
 - 発地地域別
 - ・中京大都市圏及び近畿大都市圏発地者は飛騨エリアへの滞在時間が最も長く、関東大都市圏発地者は岐阜エリアへの滞在時間が長い。
- ※来訪者数は9:00～20:59の間に観光エリアに滞在した来訪者。
 ※全体と各観光エリアの来訪者数合計は一致しません。（理由：各観光エリアの来訪者数は、2箇所以上来訪者は各々の観光エリアでカウントされているため。）

【岐阜県来訪者 交通手段別 来訪者数・構成比】

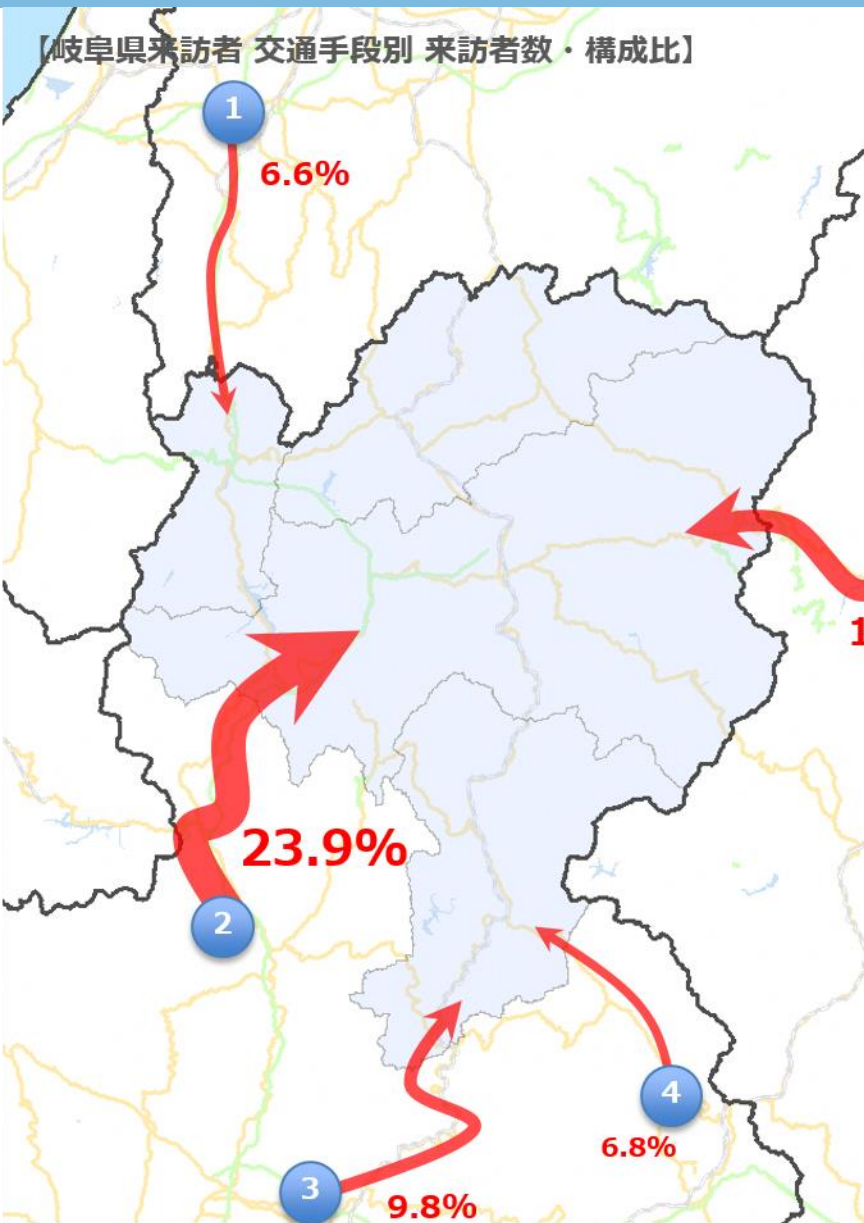

No	経路名	流入箇所	総計	居住地別			
				中京大都市圏	近畿大都市圏	関東大都市圏	その他
1	東海北陸自動車道（南砺市方面から）	白川村	84	****	****	15	60
2	東海北陸自動車道（郡上市方面から）	高山市	306	153	75	18	60
3	高山本線&国道41号線（下呂市方面から）	下呂市	125	78	19	14	13
4	国道257号	下呂市	88	45	****	19	****
5	国道158号線	高山市	173	****	****	96	****
その他・不明			506	141	78	75	211
合計			1,281	429	196	236	420

立寄り市区町村	1:東海北陸自動車道（南砺市方面から）		2:東海北陸自動車道（郡上市方面から）		3:高山本線&国道41号線（下呂市方面から）	
	来訪者数	立寄り比率	来訪者数	立寄り比率	来訪者数	立寄り比率
経路利用者	84	—	306	—	125	—
高山市	58	69.5%	266	87.1%	58	46.4%
下呂市	****	****	29	9.5%	86	68.5%
大野郡白川村	34	40.4%	56	18.4%	****	****
飛騨市	****	****	31	10.1%	****	****

■ 飛騨エリアへの流入
 ✓ 指定経路内では、「東海北陸自動車道（郡上市方面から）」が最も多く、次いで「国道158号線」が多い。
 ※立寄り市区町村の来訪判定：30分

【岐阜県来訪者 交通手段別 来訪者数・構成比】

No	経路名	流入箇所	総計	居住地別			
				中京大 都市圏	近畿大 都市圏	関東大 都市圏	その他
1	中央自動車道（阿智村方面から）	中津川市	134	****	****	31	91
2	東海環状自動車道（瀬戸市方面から）	多治見市	268	207	****	****	52
3	中央自動車道（春日井市方面から）	多治見市	370	270	54	10	36
4	中央本線（春日井市方面から）	多治見市	94	****	****	10	****
5	国道19号線	多治見市	193	178	****	****	****
その他・不明			867	681	29	31	127
合計			1,927	1,411	105	90	320

立寄り市区町村	2:東海環状自動車道（瀬戸市方面から）		3:中央自動車道（春日井市方面から）	
	来訪者数	立寄り比率	来訪者数	立寄り比率
経路利用者	268	—	370	—
土岐市	148	55.3%	95	25.6%
多治見市	25	9.2%	67	18.2%
恵那市	54	20.1%	109	29.6%
中津川市	60	22.3%	127	34.3%
瑞浪市	33	12.4%	60	16.2%

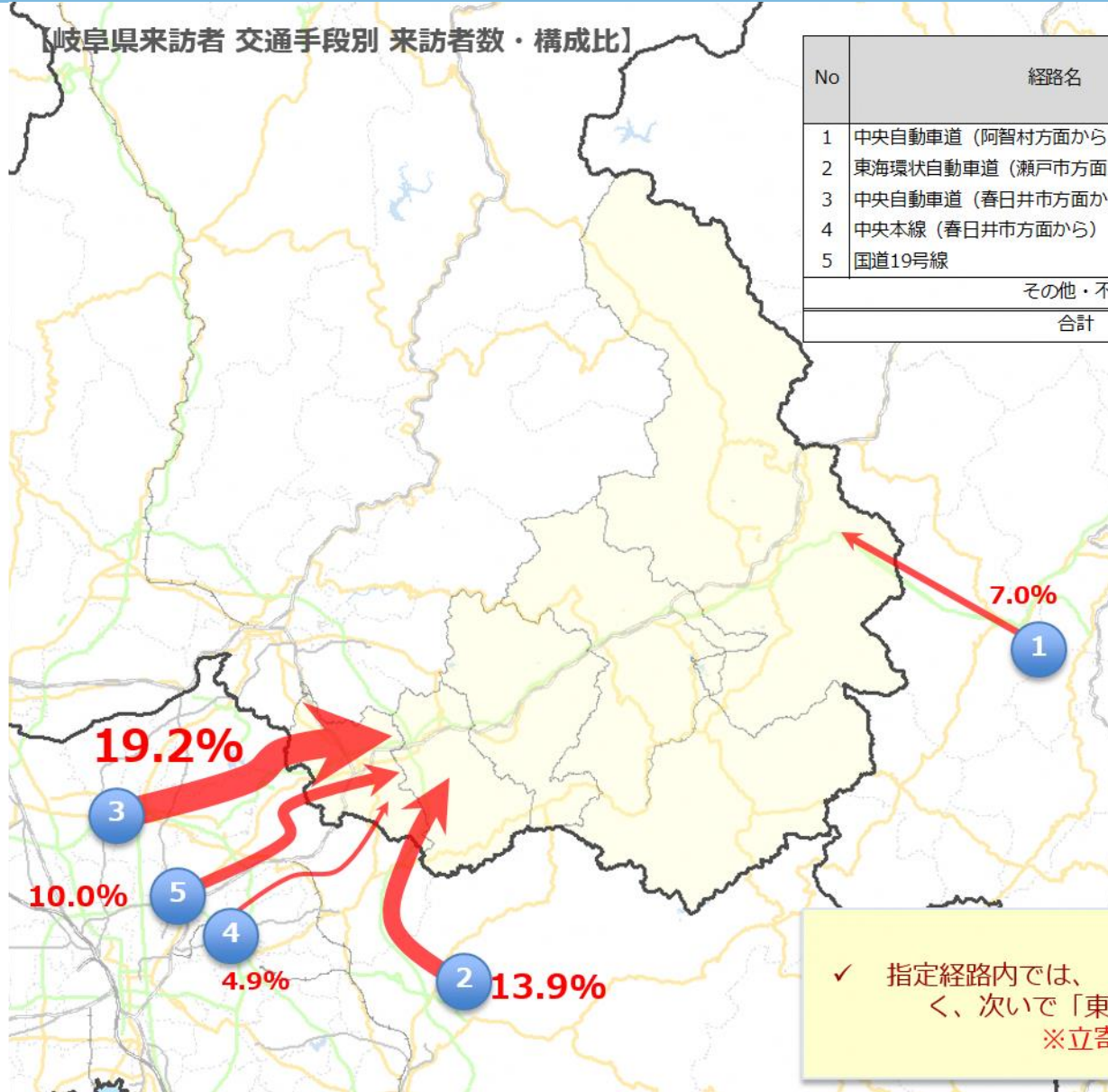

■東濃エリアへの流入
 ✓ 指定経路内では、「中央自動車道（春日井市方面から）」が最も多く、次いで「東海環状自動車道（瀬戸方面から）」が多い。
 ※立寄り市区町村の来訪判定：30分

【岐阜県来訪者 交通手段別 来訪者数・構成比】

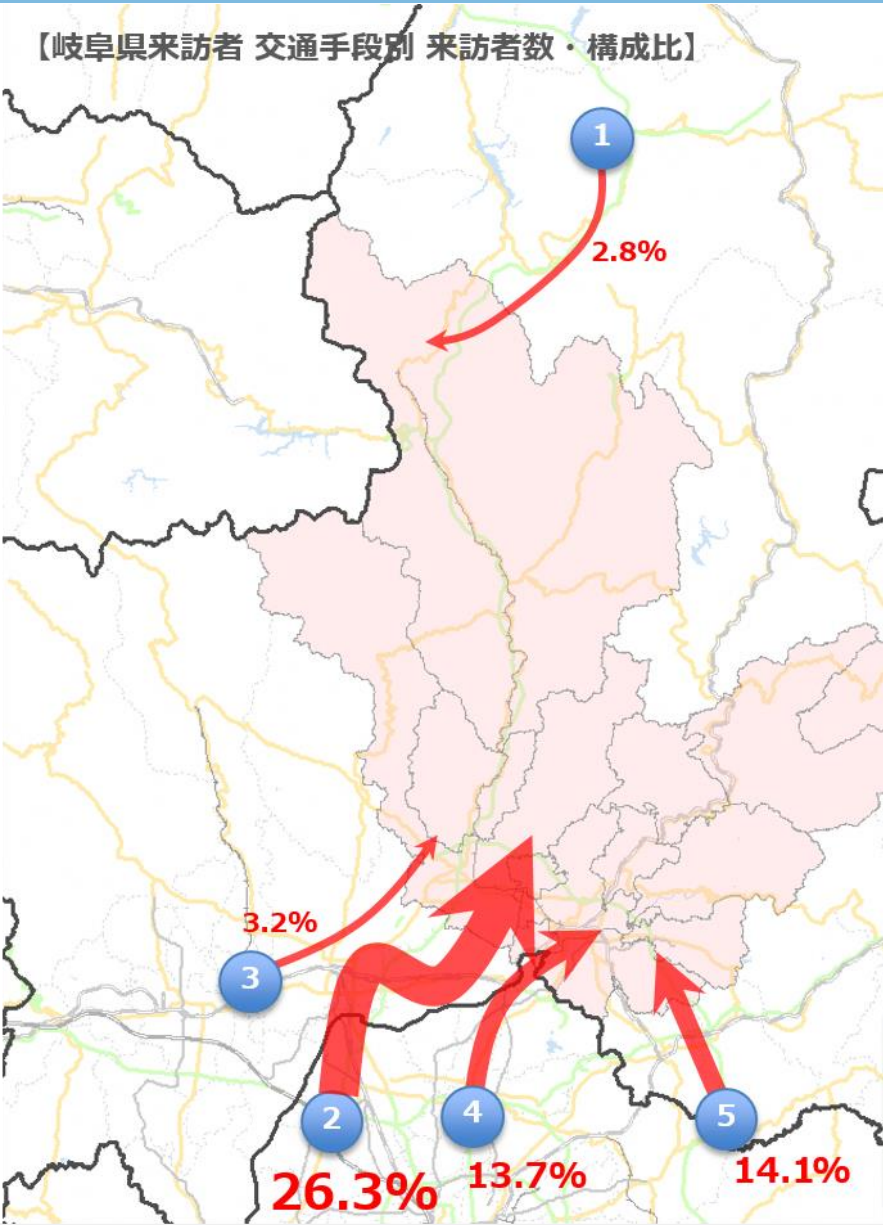

No	経路名	流入箇所	総計	居住地別			
				中京大都市圏	近畿大都市圏	関東大都市圏	その他
1	東海北陸自動車道（高山市方面から）	郡上市	48	****	****	****	36
2	東海北陸自動車道（岐阜市方面から）	関市	442	322	70	13	37
3	国道156号線（岐阜市方面から）	関市	54	****	****	****	****
4	国道41号線	可児市	230	211	****	****	****
5	東海環状自動車道	可児市	238	180	****	****	40
その他・不明			671	476	48	47	101
合計			1,684	1,229	139	87	228

立寄り市区町村	2:東海北陸自動車道（岐阜市方面から）		5:東海環状自動車道	
	来訪者数	立寄り比率	来訪者数	立寄り比率
経路利用者	442	-	238	-
郡上市	260	58.8%	84	35.1%
関市	185	41.9%	43	18.2%
可児市	12	2.7%	58	24.5%
美濃加茂市	21	4.7%	40	16.6%
美濃市	61	13.7%	15	6.2%
可児郡御高町	****	****	25	10.7%
加茂郡八百津町	****	****	12	4.9%
加茂郡坂祝町	****	****	****	****
加茂郡富加町	****	****	****	****
加茂郡川辺町	****	****	****	****
加茂郡七宗町	****	****	****	****
加茂郡白川町	****	****	****	****
加茂郡東白川村	****	****	****	****

■ 中濃エリアへの流入
 ✓ 指定経路内では、「東海北陸自動車道（岐阜市方面から）」が最も多く、次いで「東海環状自動車道」が多い。
 ※立寄り市区町村の来訪判定：30分

【岐阜県来訪者 交通手段別 来訪者数・構成比】

No	経路名	流入箇所	総計	居住地別			
				中京大 都市圏	近畿大 都市圏	関東大 都市圏	その他
1	東海道新幹線（安八町方面から）	羽島市	28	****	15	****	****
2	東海道新幹線（一宮市方面から）	羽島市	169	84	****	44	****
3	名鉄名古屋本線&東海道本線	笠松町	227	188	****	21	****
4	名神高速道路（一宮市方面）	羽島市	14	****	****	****	****
5	東海北陸自動車道（一宮市方面）	各務原市	223	174	****	****	30
その他・不明			1,576	1,122	176	78	199
合計			2,237	1,582	209	160	286

立寄り市区町村	2:東海道新幹線（一宮市方面から）		3:名鉄名古屋本線&東海道本線		5:東海北陸自動車道（一宮市方面）	
	来訪者数	立寄り比率	来訪者数	立寄り比率	来訪者数	立寄り比率
経路利用者	169	—	227	—	223	—
岐阜市	103	60.9%	173	76.2%	88	39.7%
各務原市	15	9.0%	24	10.6%	121	54.2%
羽島市	49	29.2%	16	7.1%	12	5.6%
羽島郡岐南町	****	****	17	7.3%	10	4.7%
羽島郡笠松町	****	****	16	6.9%	****	****
瑞穂市	11	6.8%	****	****	****	****
本巣市	****	****	****	****	****	****
本巣郡北方町	****	****	****	****	****	****
山県市	****	****	****	****	****	****

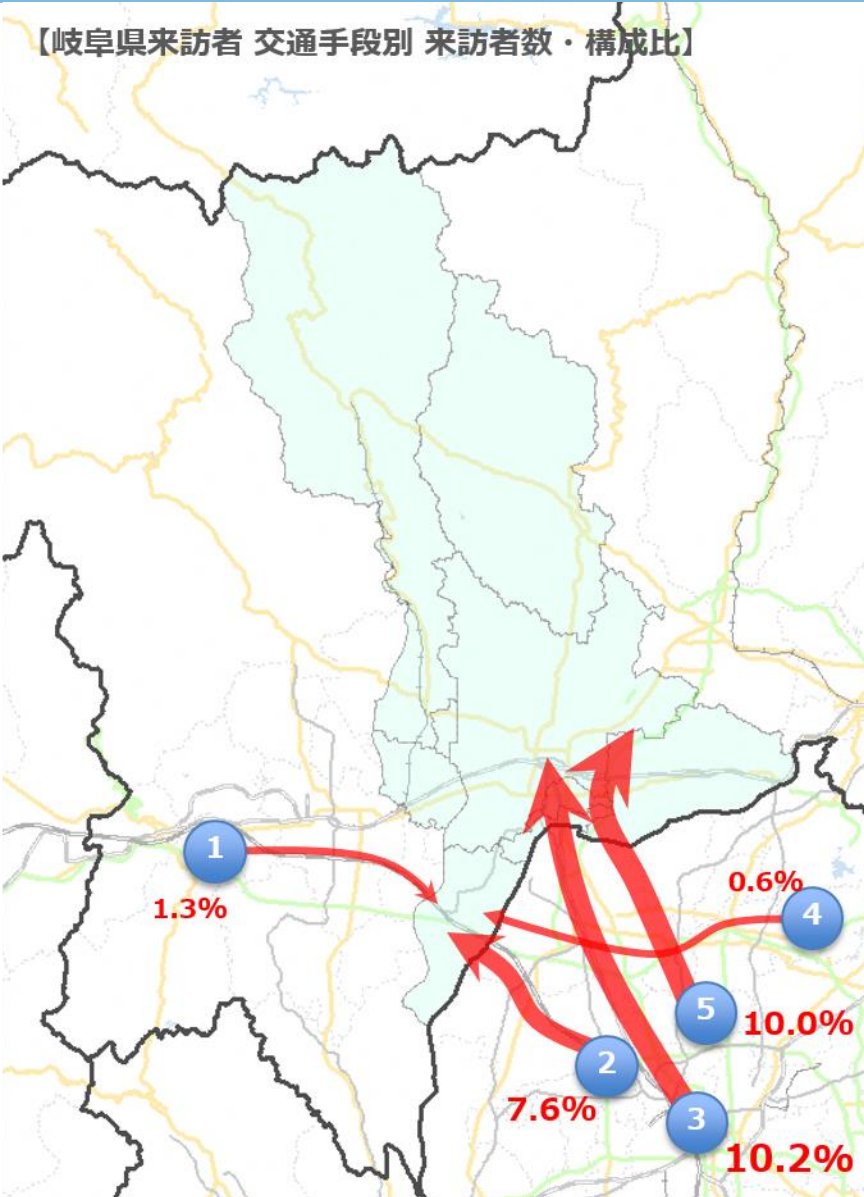

■ 岐阜エリアへの流入
 ✓ 指定経路内では、「名鉄名古屋本線&東海道本線」が最も多く、次いで「東海北陸自動車道（一宮市方面）」が多い。
 ※立寄り市区町村の来訪判定：30分

【岐阜県来訪者 交通手段別 来訪者数・構成比】

No	経路名	流入箇所	総計	居住地別			
				中京大 都市圏	近畿大 都市圏	関東大 都市圏	その他
1	東海道本線（米原市方面から）	不破郡関ヶ原町	39	****	27	****	****
2	名神高速道路（米原市方面から）	不破郡関ヶ原町	95	****	60	****	31
3	名神高速道路（羽島市方面から）	安八町	242	180	****	24	****
4	東海道本線（瑞穂市方面から）	大垣市	57	34	****	12	****
5	国道258号線	海津市	98	68	****	****	19
その他・不明			618	403	82	39	94
合計			1,149	690	186	80	193

立寄り市区町村	2:名神高速道路（米原市 方面から）		3:名神高速道路（羽島市 方面から）		5:国道258号線	
	来訪者数	立寄り比率	来訪者数	立寄り比率	来訪者数	立寄り比率
経路利用者	95	—	242	—	98	—
大垣市	30	31.9%	102	42.1%	32	33.1%
海津市	****	****	27	11.3%	48	49.1%
養老郡養老町	38	39.7%	73	30.4%	20	20.9%
不破郡関ヶ原町	18	18.8%	23	9.3%	****	****
安八郡安八町	****	****	12	5.0%	****	****
揖斐郡池田町	****	****	14	6.0%	****	****
不破郡垂井町	****	****	14	5.8%	****	****
安八郡輪之内町	****	****	****	****	****	****
揖斐郡揖斐川町	****	****	16	6.5%	****	****
揖斐郡大野町	****	****	****	****	****	****
安八郡神戸町	****	****	****	****	****	****

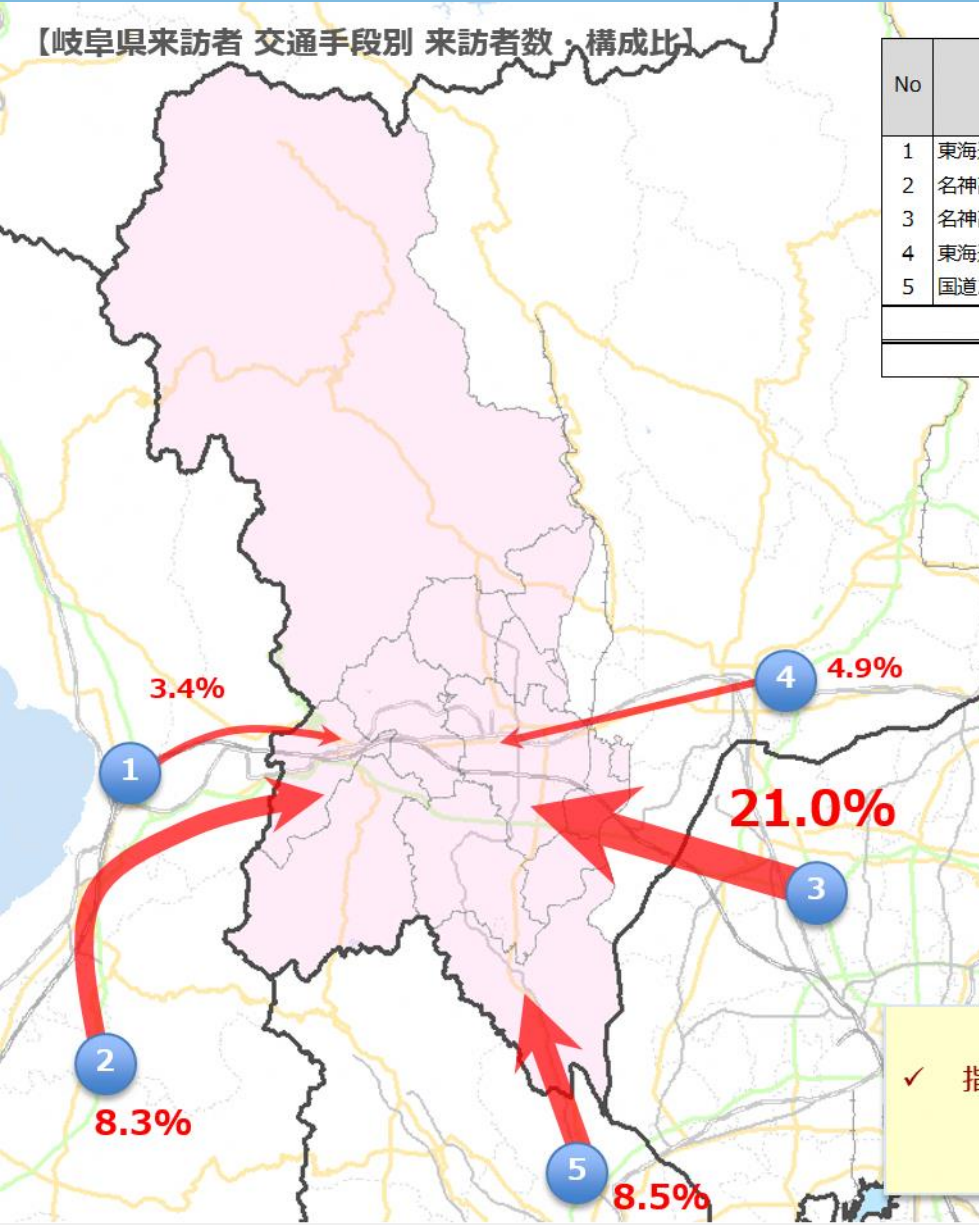

■ 西濃エリアへの流入
 ✓ 指定経路内では、「名神高速道路（羽島市方面から）」が最も多く、次いで「国道258号線」が多い。
 ※立寄り市区町村の来訪判定：30分

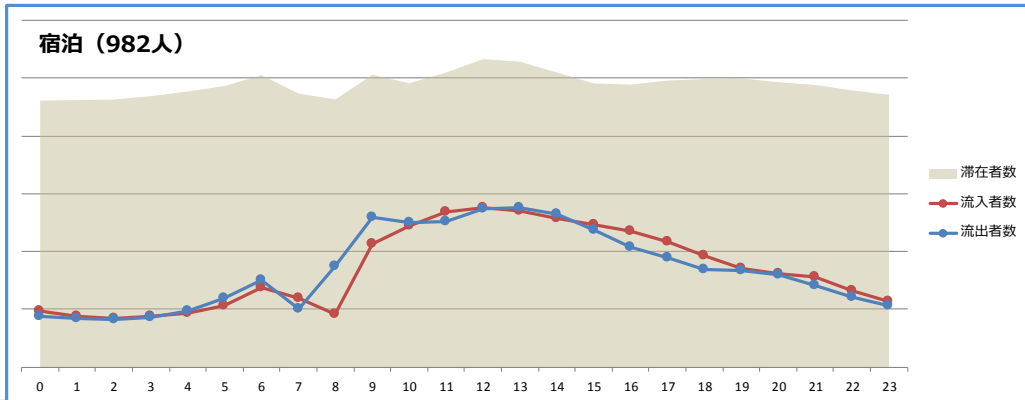
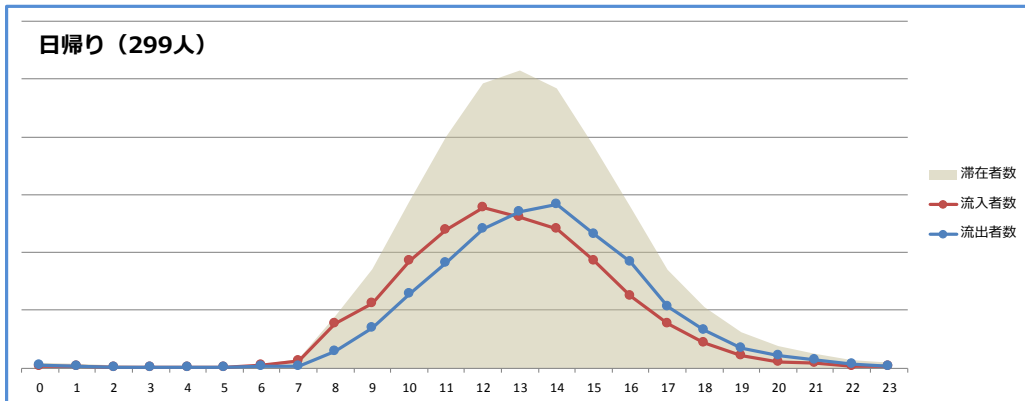
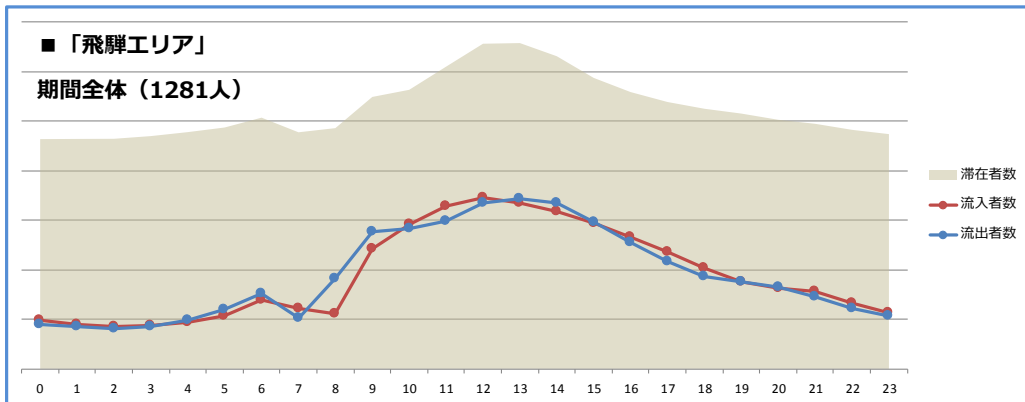

■ 全体

- 流入者は9時台から増加し、12時台に最も多くなる。
- 流出者は8時台から増加し、12～14時台に最も多くなる。
- 滞在者のピークタイムは0～23時台。

■ 日帰り・宿泊

- 日帰り者のピークタイムは11～15時台。
- 宿泊者のピークタイムは0～23時台。

※滞在者のピークタイム

時間帯別で最も滞在者が多い時間帯を100%として、70%以上の時間帯をピークタイムと設定。以下同様。

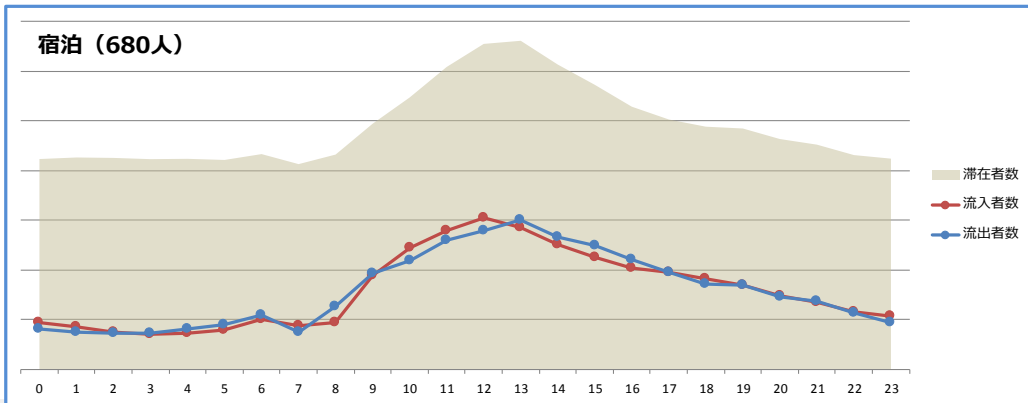
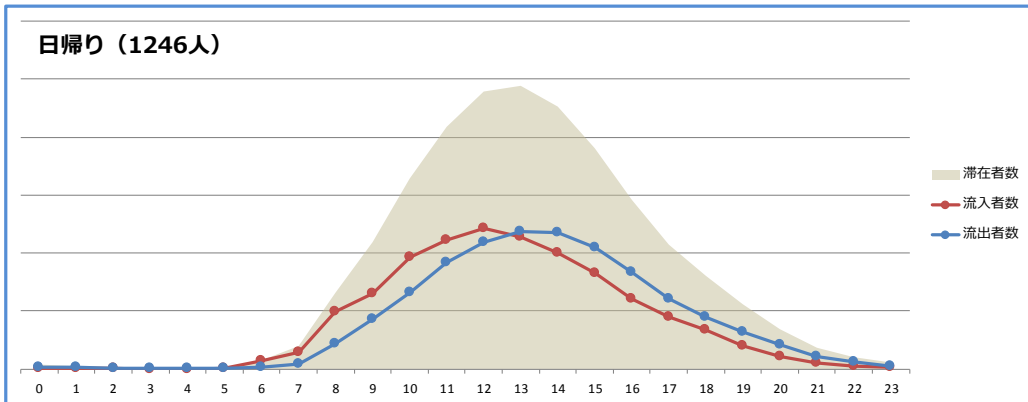
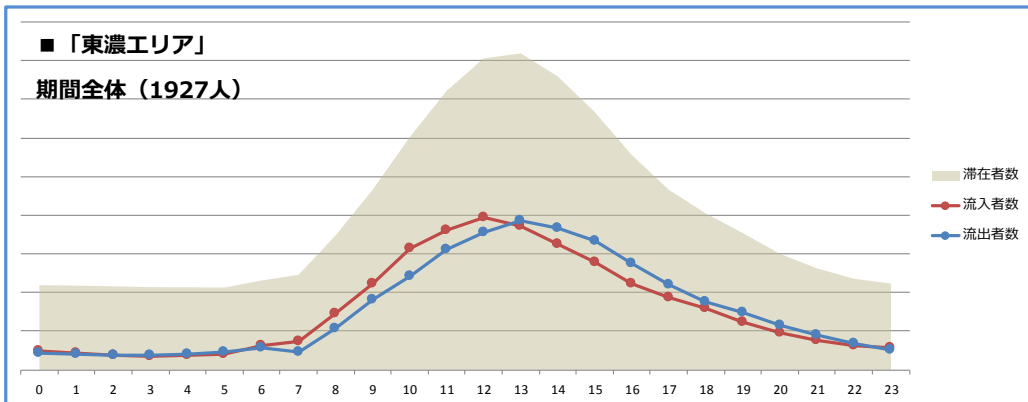

■ 全体

- 流入者は8時台から増加し、12時台に最も多くなる。
- 流出者は8時台から増加し、13時台に最も多くなる。
- 滞在者のピークタイムは10～15時台。

■ 日帰り・宿泊

- 日帰り者のピークタイムは11～15時台。
- 宿泊者のピークタイムは9～20時台。

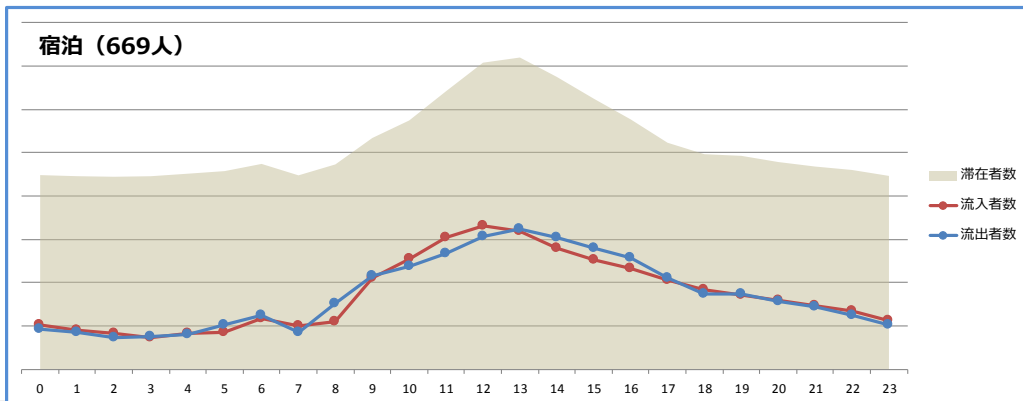
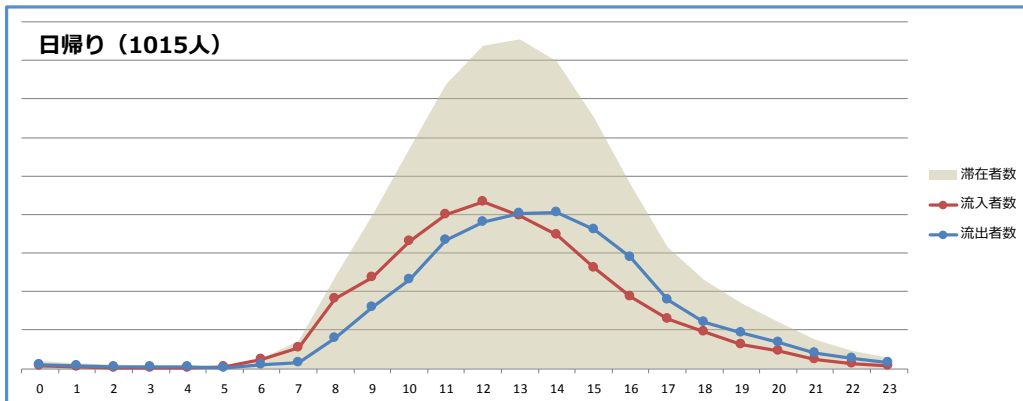
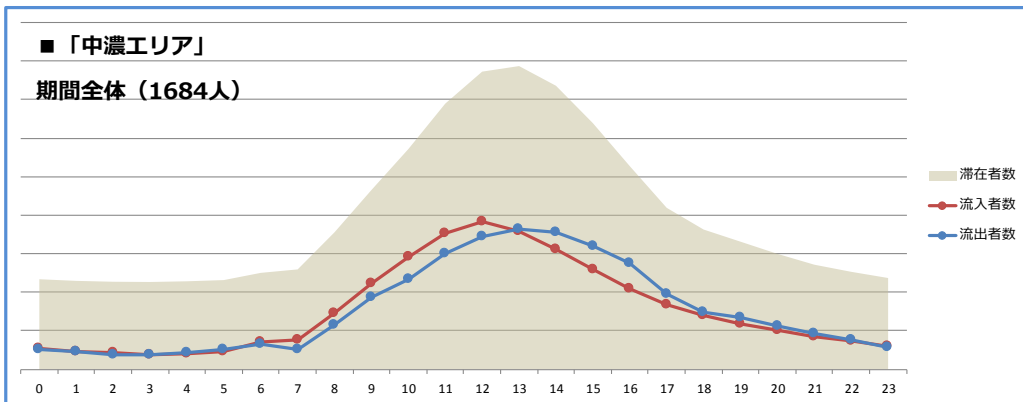

■ 全体

- 流入者は8時台から増加し、12時台に最も多くなる。
- 流出者は8時台から増加し、12～14時台に最も多くなる。
- 滞在者のピークタイムは10～15時台。

■ 日帰り・宿泊

- 日帰り者のピークタイムは11～15時台。
- 宿泊者のピークタイムは9～17時台。

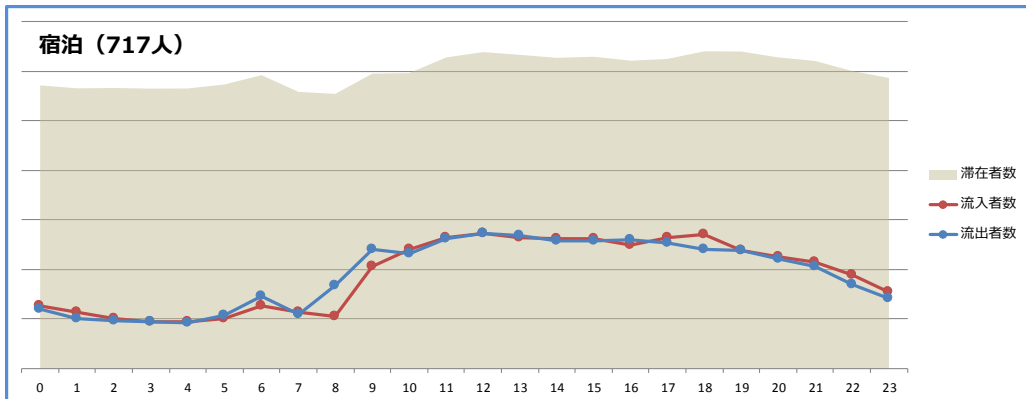
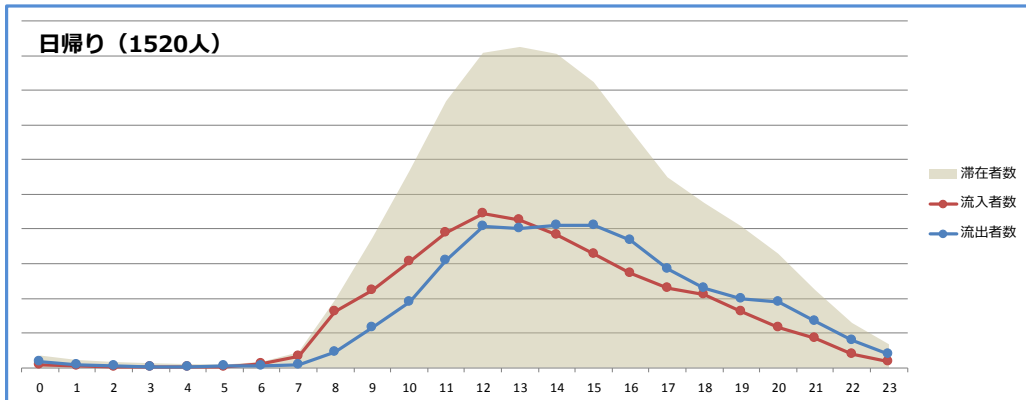
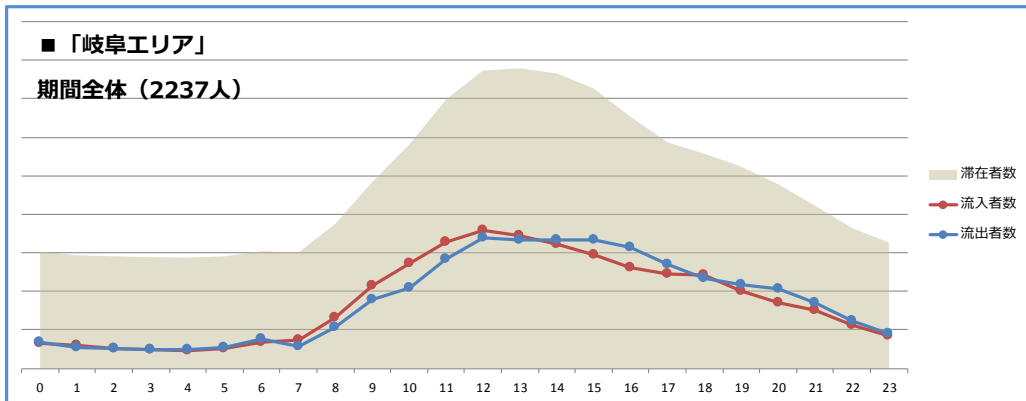

■ 全体

- 流入者は8時台から増加し、12時台に最も多くなる。
- 流出者は8時台から増加し、12～16時台に最も多くなる。
- 滞在者のピークタイムは10～18時台。

■ 日帰り・宿泊

- 日帰り者のピークタイムは11～16時台。
- 宿泊者のピークタイムは0～23時台。

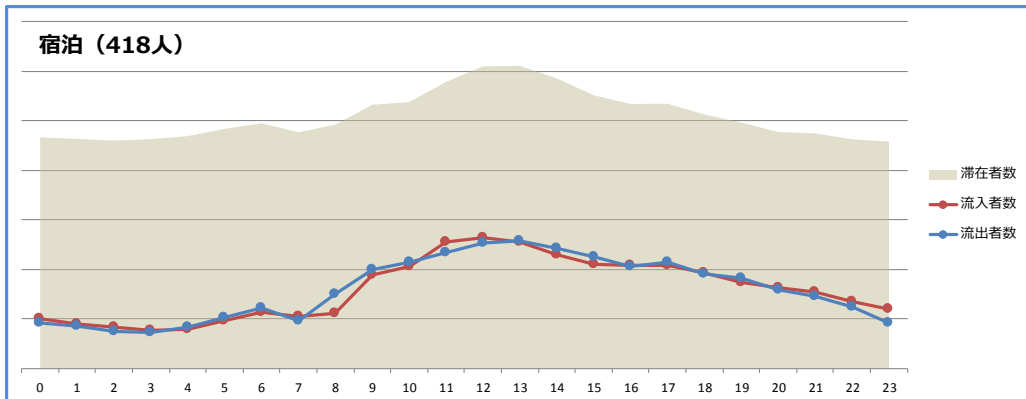
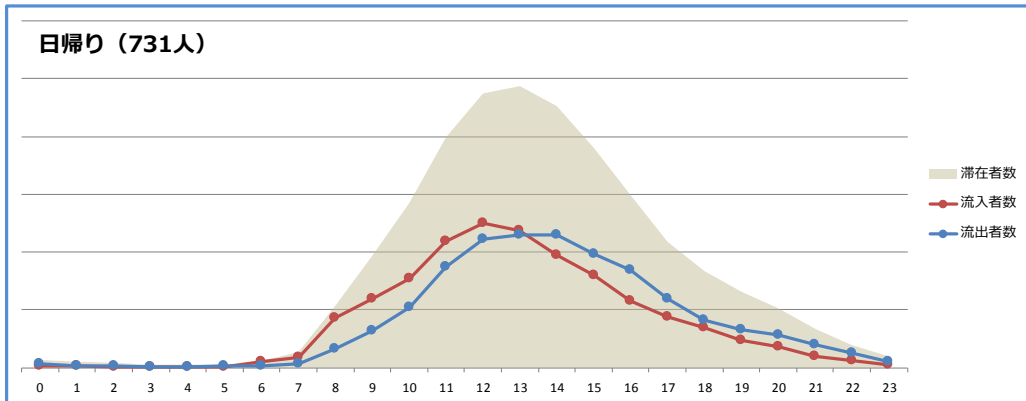
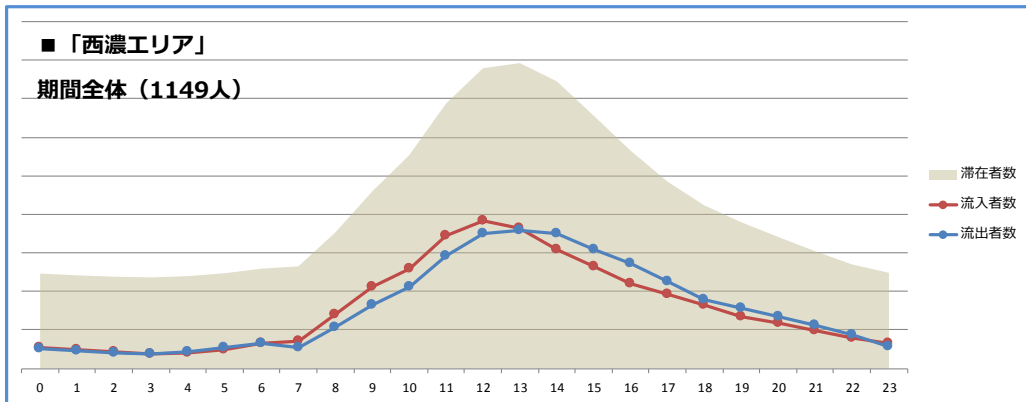

■ 全体

- 流入者は8時台から増加し、12時台に最も多くなる。
- 流出者は8時台から増加し、12～14時台に最も多くなる。
- 滞在者のピークタイムは11～16時台。

■ 日帰り・宿泊

- 日帰り者のピークタイムは11～15時台。
- 宿泊者のピークタイムは0～23時台。

■中京大都市圏「飛騨エリア」

期間全体 (429人)

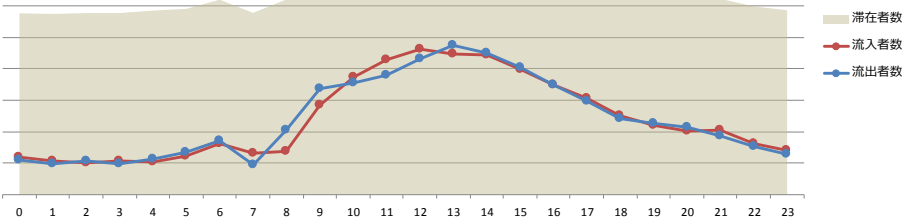

■中京大都市圏「岐阜エリア」

期間全体 (1582人)

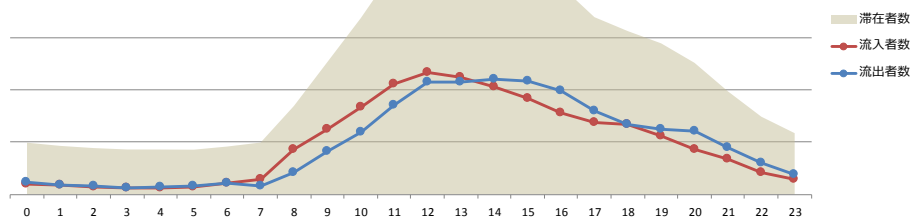

■中京大都市圏「東濃エリア」

期間全体 (1411人)

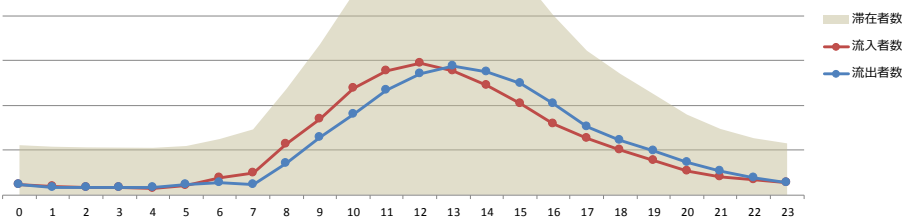

■中京大都市圏「西濃エリア」

期間全体 (690人)

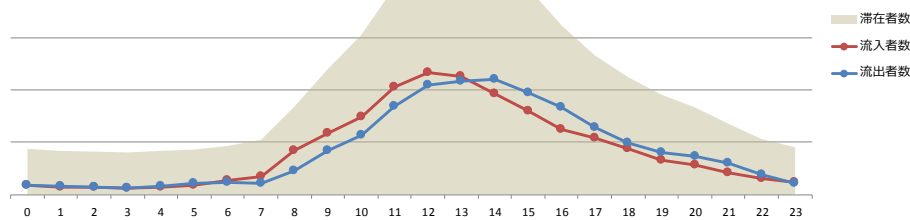

■中京大都市圏「中濃エリア」

期間全体 (1229人)

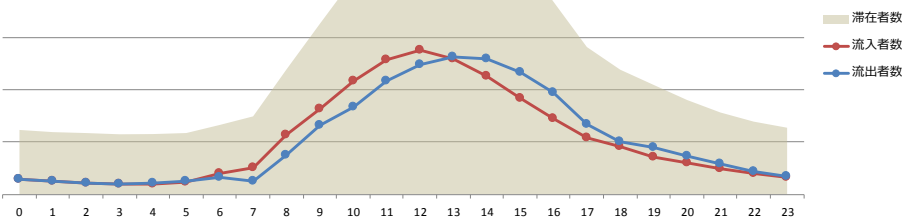

■近畿大都市圏「飛騨エリア」

期間全体 (196人)

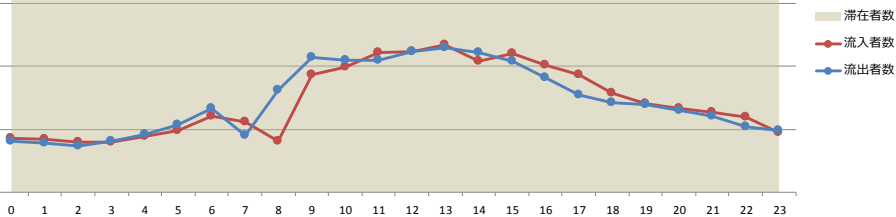

■近畿大都市圏「岐阜エリア」

期間全体 (209人)

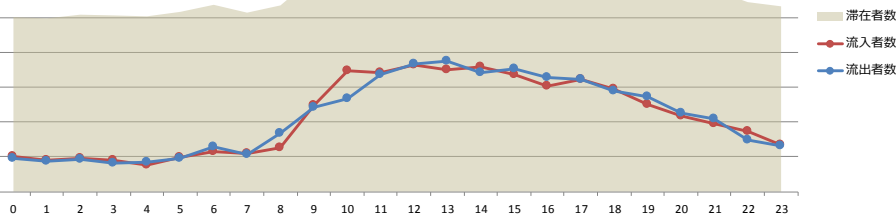

■近畿大都市圏「東濃エリア」

期間全体 (105人)

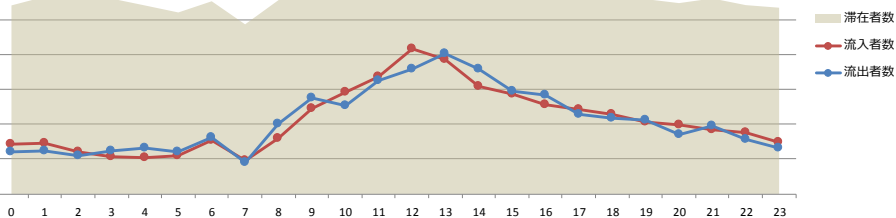

■近畿大都市圏「西濃エリア」

期間全体 (186人)

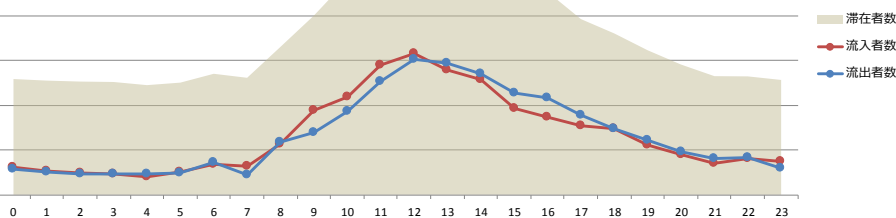

■近畿大都市圏「中濃エリア」

期間全体 (139人)

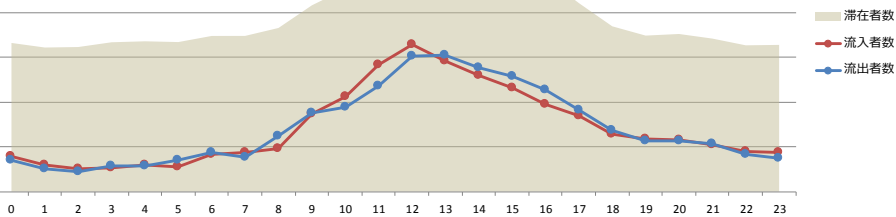

■ 関東大都市圏「飛騨エリア」

期間全体 (236人)

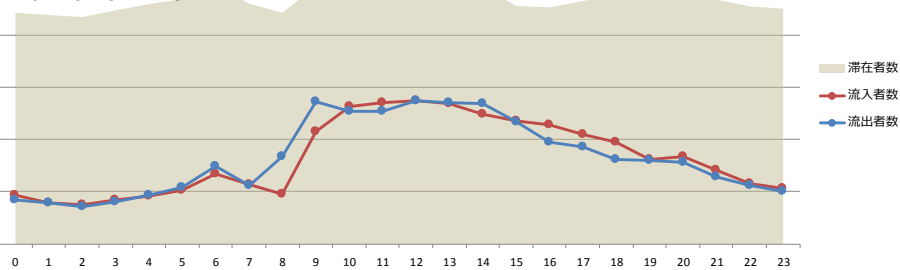

■ 関東大都市圏「岐阜エリア」

期間全体 (160人)

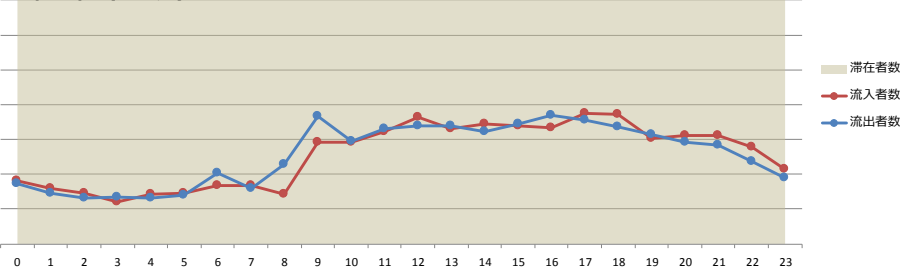

■ 関東大都市圏「東濃エリア」

期間全体 (90人)

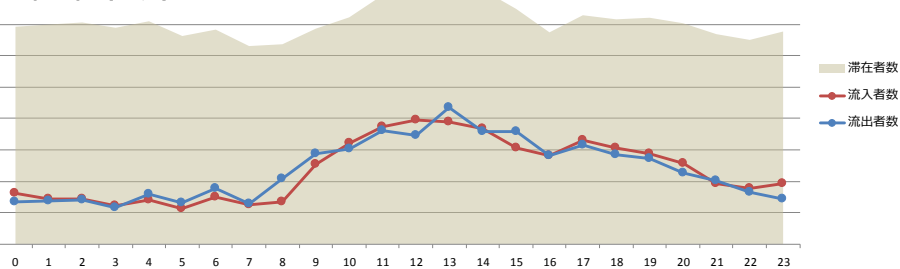

■ 関東大都市圏「西濃エリア」

期間全体 (80人)

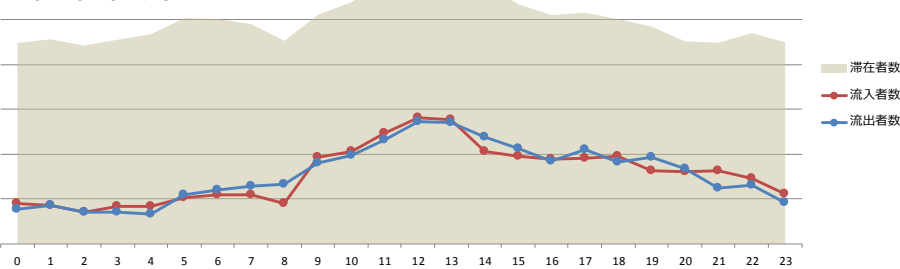

■ 関東大都市圏「中濃エリア」

期間全体 (87人)

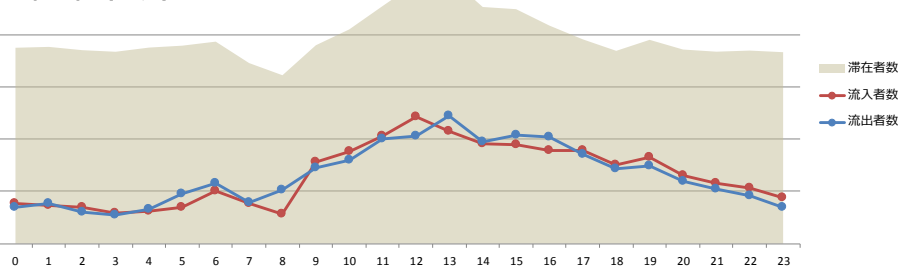

【岐阜県 観光エリア別来訪者 平均周遊箇所数】

全体	飛騨エリア	東濃エリア	中濃エリア	岐阜エリア	西濃エリア
来訪者数	1,281	1,927	1,684	2,237	1,149
平均周遊箇所数	1.3	1.1	1.2	1.1	1.2
1箇所のみ来訪率	77.2%	91.4%	78.9%	87.8%	86.5%

中京大都市圏	飛騨エリア	東濃エリア	中濃エリア	岐阜エリア	西濃エリア
来訪者数	429	1,411	1,229	1,582	690
平均周遊箇所数	1.3	1.1	1.2	1.1	1.1
1箇所のみ来訪率	69.7%	94.1%	84.6%	92.3%	91.7%

近畿大都市圏	飛騨エリア	東濃エリア	中濃エリア	岐阜エリア	西濃エリア
来訪者数	196	105	139	209	186
平均周遊箇所数	1.3	1.2	1.5	1.3	1.3
1箇所のみ来訪率	70.6%	81.3%	55.0%	73.6%	77.4%

関東大都市圏	飛騨エリア	東濃エリア	中濃エリア	岐阜エリア	西濃エリア
来訪者数	236	90	87	160	80
平均周遊箇所数	1.2	1.3	1.5	1.3	1.3
1箇所のみ来訪率	84.4%	75.5%	57.1%	72.8%	71.7%

- ✓ 全体的に1箇所のみ来訪率が高く、観光エリアの周遊は行われていない。
- ✓ 近畿大都市圏と関東大都市圏発地者のうち、中濃エリア来訪者の周遊率は他と比べて高い傾向にある。

【岐阜県 観光エリア周遊ルートランキング】

rank	ルート名	来訪者数	構成比	性別		年代	
				男性	女性	40代以下	50代以上
1	飛騨エリア ⇄ 中濃エリア	158	26.2%	53.3%	46.7%	61.5%	38.5%
2	岐阜エリア ⇄ 西濃エリア	105	17.4%	54.3%	45.7%	67.2%	32.8%
3	中濃エリア ⇄ 岐阜エリア	95	15.8%	53.4%	46.6%	69.0%	31.0%
4	東濃エリア ⇄ 中濃エリア	65	10.8%	58.3%	41.7%	63.4%	36.6%
5	飛騨エリア ⇄ 東濃エリア	55	9.2%	50.2%	49.8%	58.5%	41.5%
6	飛騨エリア ⇄ 岐阜エリア	28	4.7%	50.4%	49.6%	61.4%	38.6%
7	東濃エリア ⇄ 岐阜エリア	18	3.0%	****	****	****	****
8	中濃エリア ⇄ 西濃エリア	13	2.2%	****	****	****	****
9	飛騨エリア ⇄ 中濃エリア ⇄ 岐阜エリア	12	2.1%	****	****	****	****
10	東濃エリア ⇄ 西濃エリア	12	2.0%	****	****	****	****
その他		40	6.6%	65.4%	34.6%	62.5%	37.5%
合計		602	100%	54.7%	45.0%	63.5%	36.2%

✓ 飛騨エリア⇄中濃エリアの周遊が最も多い。

✓ TOP5の周遊ルートの内、3ルートに中濃エリアが含まれており、同エリアが県内周遊の拠点となっている。

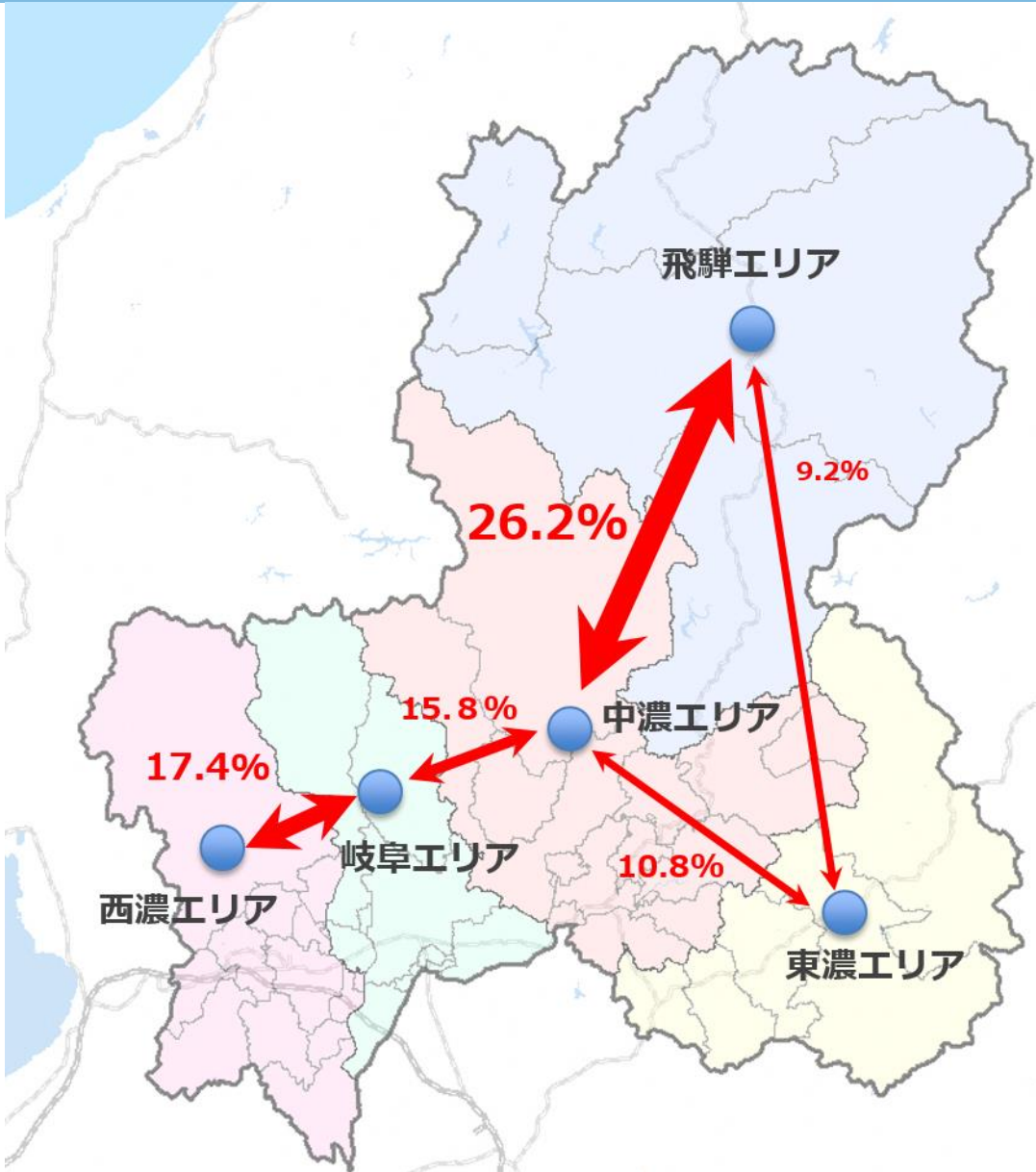

rank	ルート名	来訪者数	構成比
1	飛騨エリア ⇄ 中濃エリア	158	26.2%
2	岐阜エリア ⇄ 西濃エリア	105	17.4%
3	中濃エリア ⇄ 岐阜エリア	95	15.8%
4	東濃エリア ⇄ 中濃エリア	65	10.8%
5	飛騨エリア ⇄ 東濃エリア	55	9.2%
その他		124	20.6%
合計		602	100%

rank	ルート名	来訪者数	構成比
1	飛騨エリア ⇄ 中濃エリア	83	29.0%
2	中濃エリア ⇄ 岐阜エリア	53	18.5%
3	岐阜エリア ⇄ 西濃エリア	45	15.8%
4	東濃エリア ⇄ 中濃エリア	44	15.3%
5	飛騨エリア ⇄ 東濃エリア	27	9.4%
その他		34	12.0%
合計		285	100%

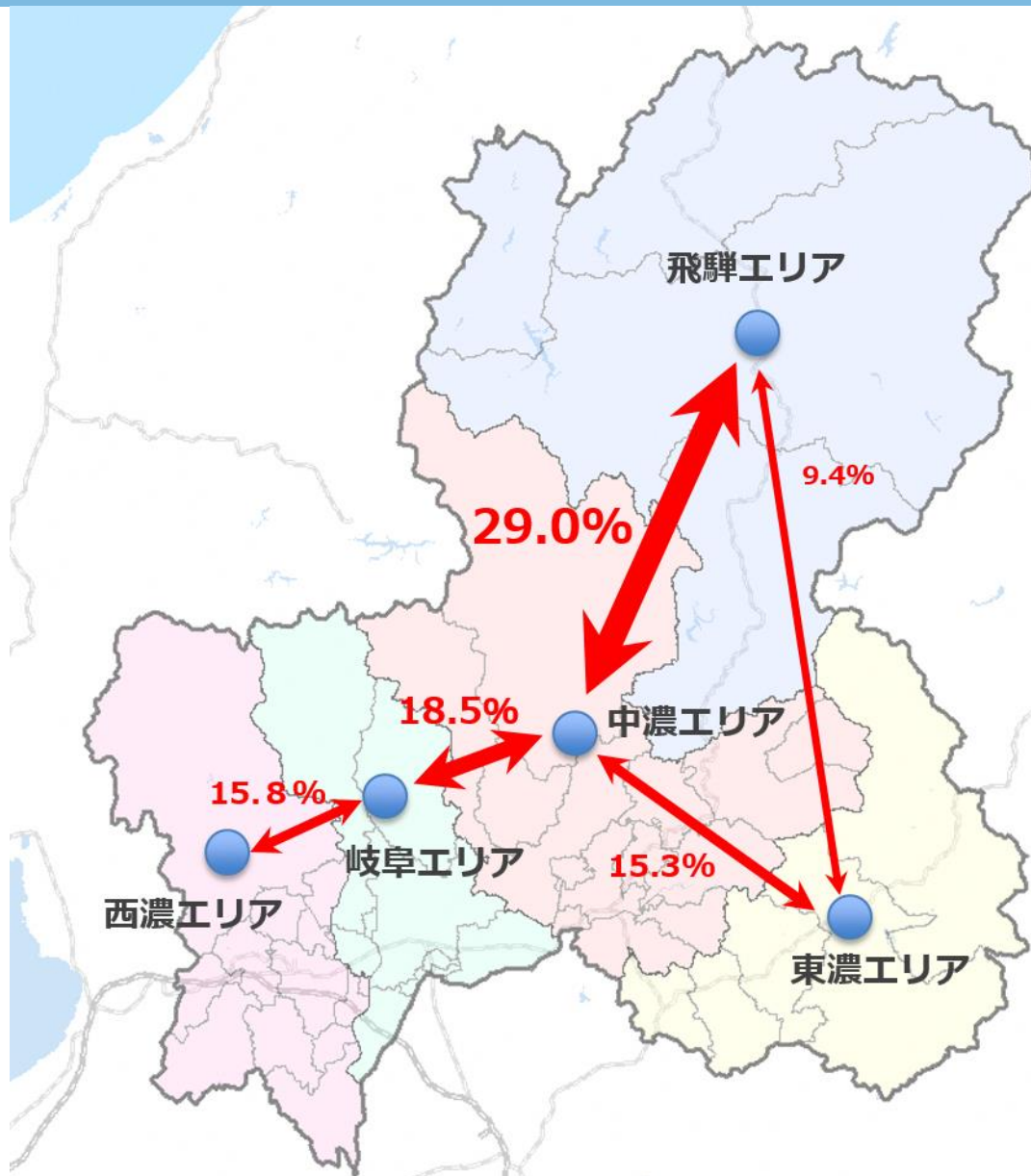

✓ 全体 (P92) と比べて、東濃エリア⇄中濃エリアの周遊が多い。

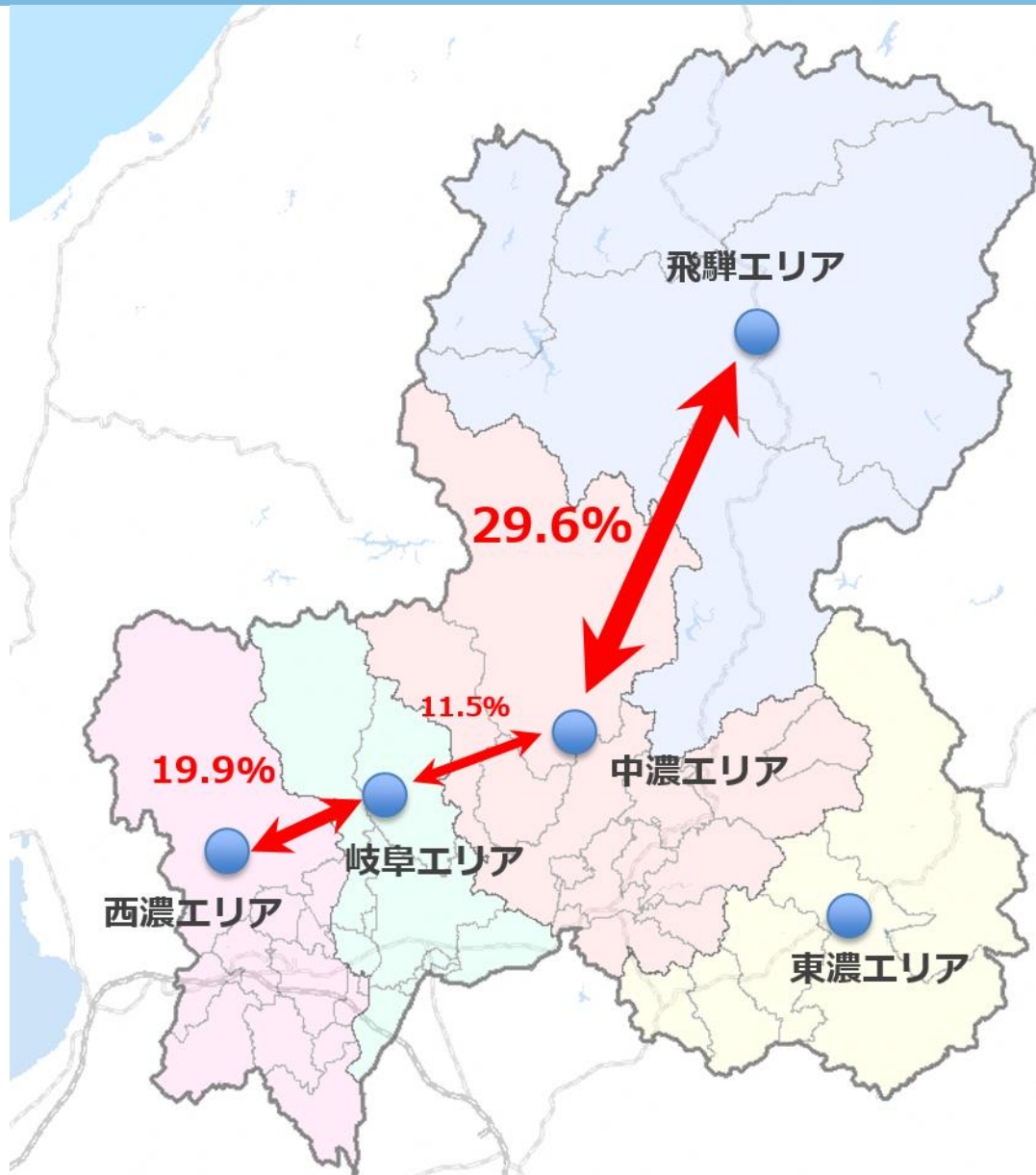

rank	ルート名	来訪者数	構成比
1	飛騨エリア ⇄ 中濃エリア	33	29.6%
2	岐阜エリア ⇄ 西濃エリア	22	19.9%
3	中濃エリア ⇄ 岐阜エリア	13	11.5%
4	飛騨エリア ⇄ 岐阜エリア	****	****
5	中濃エリア ⇄ 西濃エリア	****	****
その他		31	27.6%
合計		112	100%

✓ 全体 (P92) と比べて、飛騨エリア⇄中濃エリアの周遊が多い。

(参考) 岐阜県 市町村周遊ルートランキング

全体

Location Trends

【岐阜県 市町村周遊ルートランキング】

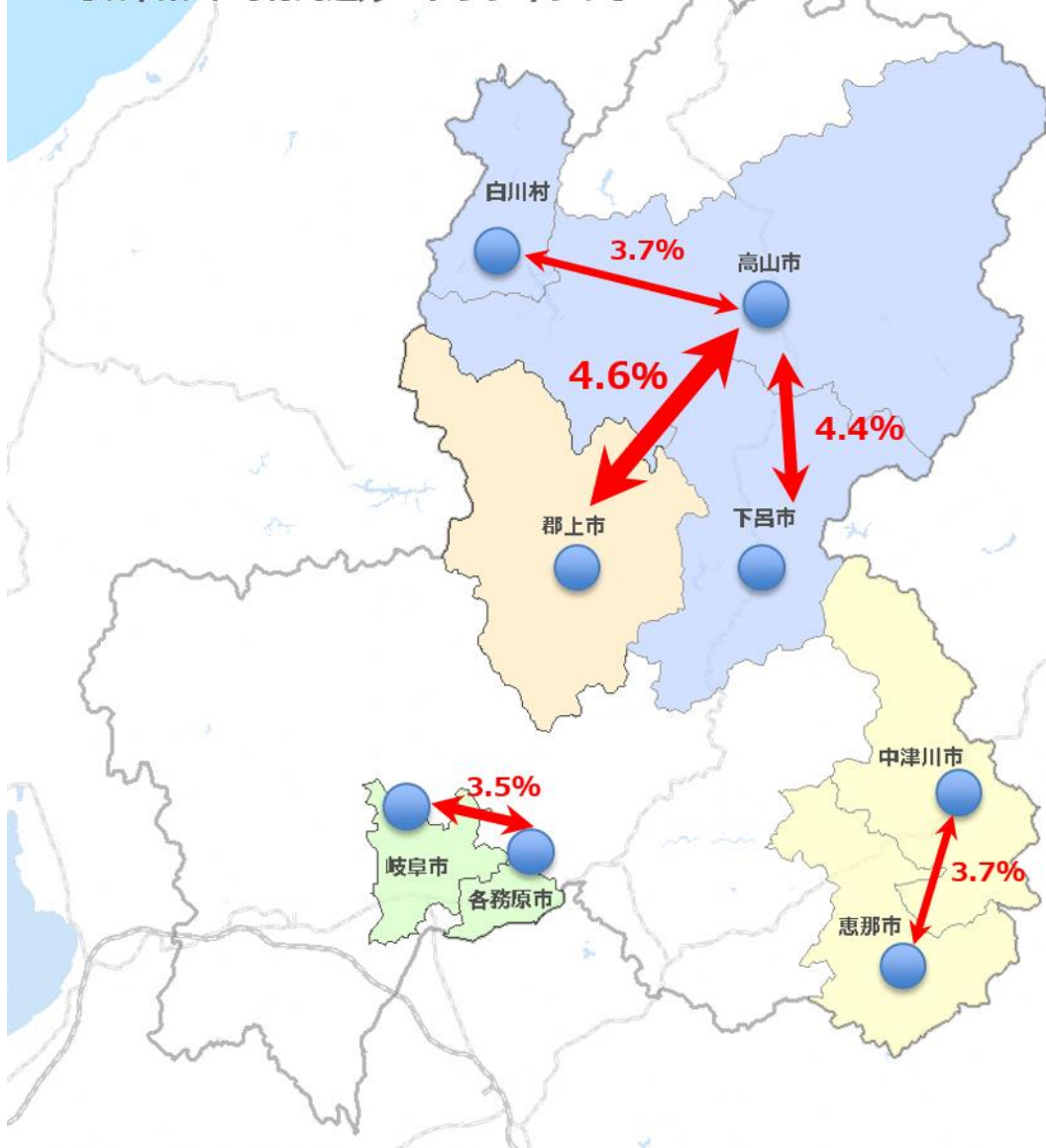

rank	ルート名	来訪者数	構成比
1	高山市 ⇄ 郡上市	52	4.6%
2	高山市 ⇄ 下呂市	49	4.4%
3	中津川市 ⇄ 恵那市	42	3.7%
4	高山市 ⇄ 大野郡白川村	41	3.7%
5	岐阜市 ⇄ 各務原市	39	3.5%
6	高山市 ⇄ 飛騨市	39	3.5%
7	多治見市 ⇄ 土岐市	27	2.4%
8	関市 ⇄ 郡上市	21	1.9%
9	岐阜市 ⇄ 関市	16	1.4%
10	瑞浪市 ⇄ 土岐市	15	1.3%
11	郡上市 ⇄ 下呂市	15	1.3%
12	中津川市 ⇄ 下呂市	14	1.3%
13	多治見市 ⇄ 可児市	14	1.3%
14	岐阜市 ⇄ 大垣市	14	1.3%
15	岐阜市 ⇄ 郡上市	12	1.1%
16	関市 ⇄ 美濃市	12	1.1%
17	岐阜市 ⇄ 羽島市	12	1.1%
18	岐阜市 ⇄ 羽島郡岐南町	12	1.1%
19	大垣市 ⇄ 養老郡養老町	****	****
20	中津川市 ⇄ 土岐市	****	****
その他		655	58.4%
合計		1,123	100%

観光スポット分析

1. 来訪者特徴分析（P98-105）

- ✓ 「土岐プレミアムアウトレット」の来訪が最も多く、次いで「高山の古い町並み」、「下呂温泉周辺」と続く。
- ✓ 都市圏別で見ると、中京大都市圏は「千代保稲荷神社」「土岐プレミアムアウトレット」「岩村城下町」、近畿大都市圏は「関ヶ原古戦場」、関東大都市圏は「白川郷」「岐阜羽島駅周辺」の構成比が他スポットと比較して高い。
- ✓ 男性傾向（男性割合が60%以上）の観光スポット
 - ・ 「多治見駅前」、「岐阜羽島駅周辺」
- ✓ 女性傾向（女性割合が60%以上）の観光スポット
 - ・ 「関ヶ原古戦場」
- ✓ 40代以下傾向（40代以下割合が70%以上）の観光スポット
 - ・ 「川島PAオアシスパーク」「養老公園」
- ✓ 50代以上傾向（50代以上割合が60%以上）の観光スポット
 - ・ 「関ヶ原古戦場」「池田温泉」

2. 旅程分析（P106-107）

- ✓ 日帰り傾向（日帰り割合が80%以上）
 - ・ 「土岐プレミアムアウトレット」「千代保稲荷神社」
- ✓ 県内1泊旅程傾向（県内1泊旅程割合が60%以上）
 - ・ 「下呂温泉周辺」「恵那峡県立自然公園、さざなみ公園」
- ✓ 県内泊なし旅程傾向（県内泊なし旅程割合が30%以上）
 - ・ 「馬籠宿」

3. 立寄り分析（観光スポット別：P108-134）

- ✓ 各ページ地図参照

4. 時間帯別流入出分析（観光スポット別：P135-139）

- ✓ 各ページ参照

5. 周遊分析（観光スポット別：P140）

- ✓ 白川郷⇄高山の古い町並みのルートが最も多い。TOP5の周遊ルートの内、3ルートに高山の古い町並みが含まれており、同スポットが県内観光スポット周遊の拠点となっている。

岐阜県 観光スポット別 来訪者数

【岐阜県 観光スポット別 来訪者数・構成比】

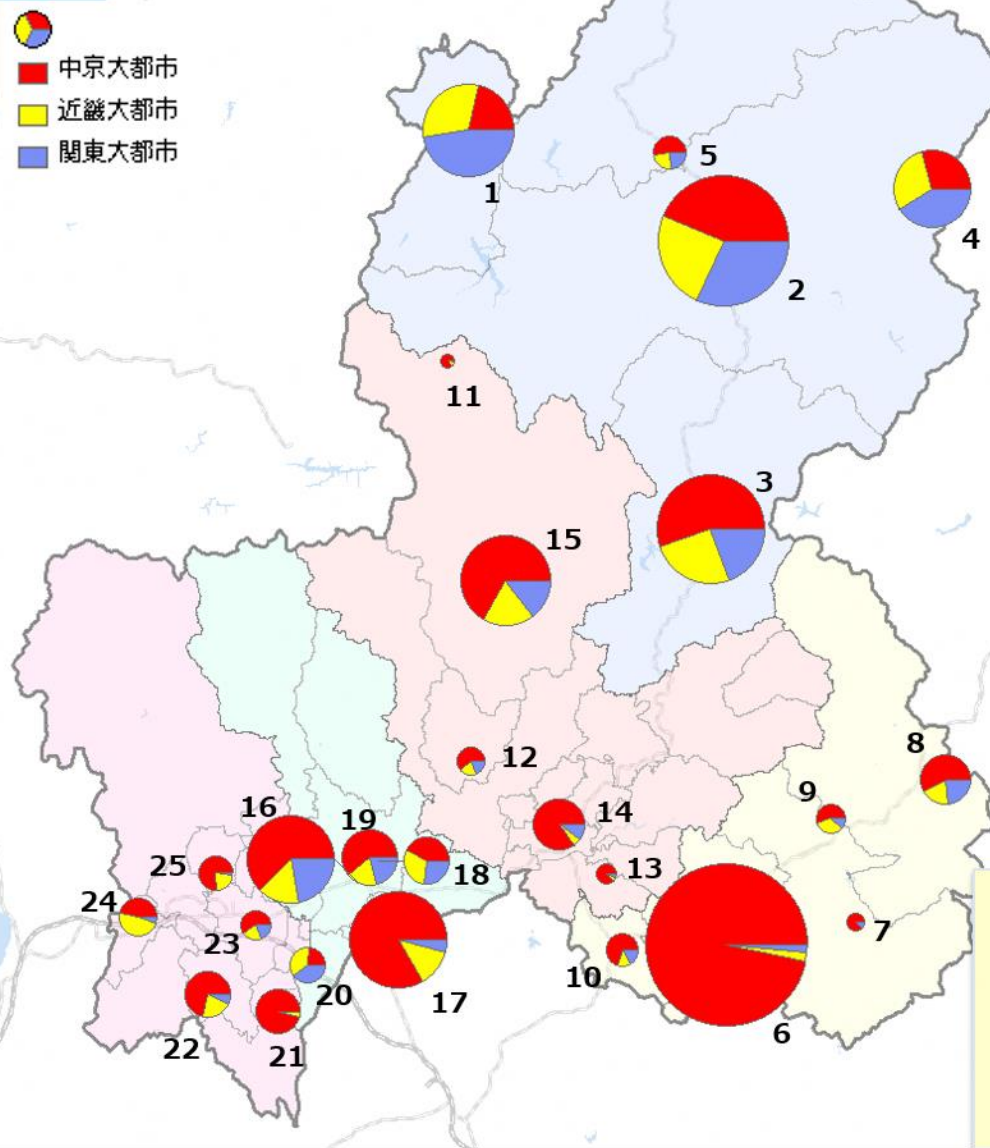

No	全体 Rank	観光スポット名	来訪者数	中京大都市圏	近畿大都市圏	関東大都市圏	その他
1	5	白川郷	157	23	33	51	49
2	2	高山の古い町並み	317	98	54	71	94
3	3	下呂温泉周辺	217	93	42	33	49
4	8	平湯温泉周辺	112	22	22	31	37
5	18	古川の町並み	19	****	****	****	****
6	1	土岐プレミアムアウトレット	487	386	****	****	87
7	24	岩村城下町	****	****	****	****	****
8	11	馬籠宿	47	20	****	****	12
9	21	恵那峡県立自然公園、さざなみ公園	15	****	****	****	****
10	19	多治見駅前	19	10	****	****	****
11	25	高鷲スノーパーク	****	****	****	****	****
12	22	うだつの上がる町並み	14	****	****	****	****
13	23	花フェスタ記念公園	****	****	****	****	****
14	10	日本昭和村	49	35	****	****	****
15	6	郡上八幡城&郡上八幡城下町	148	76	21	17	34
16	7	岐阜駅前	144	70	17	25	31
17	4	川島PAオアシスパーク	174	120	18	****	****
18	12	岐阜城周辺	39	13	****	****	****
19	9	長良川鶴飼&川原町界限	57	28	****	****	11
20	16	岐阜羽島駅周辺	22	****	****	****	****
21	14	千代保稲荷神社	38	31	****	****	****
22	13	養老公園	38	24	****	****	****
23	20	大垣城	16	****	****	****	****
24	15	関ヶ原古戦場	26	****	****	****	****
25	17	池田温泉	22	14	****	****	****

※地図内の番号は観光スポットNo
※円の大きさは来訪者数を表します

✓ 「土岐プレミアムアウトレット」の来訪が最も多く、次いで「高山の古い町並み」、「下呂温泉周辺」と続く。

岐阜県 観光スポット別来訪者数・構成比 (発地地域別)

補填値

全体



No	全体 Rank	観光スポット名	来訪者数	中京大都市圏	近畿大都市圏	関東大都市圏	その他
1	5	白川郷	157	14.9%	21.1%	32.8%	31.2%
2	2	高山の古い町並み	317	30.8%	17.2%	22.3%	29.7%
3	3	下呂温泉周辺	217	42.9%	19.3%	15.1%	22.7%
4	8	平湯温泉周辺	112	19.6%	19.8%	27.5%	33.1%
5	18	古川の町並み	50	40.1%	****	****	24.6%
6	1	土岐プレミアムアウトレット	487	79.3%	****	****	17.9%
7	24	岩村城下町	27	74.9%	****	****	****
8	11	馬籠宿	50	43.7%	****	****	24.8%
9	21	恵那峡県立自然公園、さざなみ公園	50	46.9%	29.2%	****	****
10	19	多治見駅前	50	55.2%	****	****	20.8%
11	25	高鷲スノーパーク	15	****	****	****	****
12	22	うだつの上がる町並み	50	47.6%	****	****	22.2%
13	23	花フェスタ記念公園	32	68.7%	****	****	****
14	10	日本昭和村	50	69.8%	****	****	****
15	6	郡上八幡城&郡上八幡城下町	148	51.7%	14.2%	11.4%	22.7%
16	7	岐阜駅前	144	48.8%	12.1%	17.2%	21.8%
17	4	川島PAオアシスパーク	174	68.9%	10.3%	****	****
18	12	岐阜城周辺	50	32.9%	23.7%	20.9%	22.5%
19	9	長良川鵜飼&川原町界限	57	49.1%	****	****	19.8%
20	16	岐阜羽島駅周辺	50	****	26.8%	30.5%	****
21	14	千代保稲荷神社	50	83.4%	****	****	****
22	13	養老公園	50	63.4%	****	****	****
23	20	大垣城	50	45.4%	****	****	24.0%
24	15	関ヶ原古戦場	50	34.1%	34.9%	****	****
25	17	池田温泉	50	65.7%	****	****	****

- 中京大都市圏発地者
 - ・「千代保稲荷神社」「土岐プレミアムアウトレット」「岩村城下町」の構成比が他スポットと比較して高い。
- 近畿大都市圏発地者
 - ・「関ヶ原古戦場」の構成比が他スポットと比較して高い。
- 関東大都市圏発地者
 - ・「白川郷」「岐阜羽島駅周辺」の構成比が他スポットと比較して高い。

※補填値
来訪者が50人未満の観光スポットにおいて、サンプル数の補填処理を実施。
なお、補填処理は全体の構成比を維持して実施しているため、補填処理による構成比の変化はありません。以下同様。

【岐阜県飛騨エリア内観光スポット】

■ 白川郷

rank	都道府県名	来訪者数	構成比
1	愛知県	22	14.2%
2	東京都	17	11.0%
3	神奈川県	15	9.5%
4	大阪府	14	8.9%
5	兵庫県	10	6.6%
その他		78	49.9%
全体		157	

■ 平湯温泉周辺

rank	都道府県名	来訪者数	構成比
1	愛知県	22	19.9%
2	東京都	****	****
3	神奈川県	****	****
4	大阪府	****	****
5	富山県	****	****
その他		55	49.0%
全体		112	

■ 高山の古い町並み

rank	都道府県名	来訪者数	構成比
1	愛知県	95	29.8%
2	東京都	25	8.0%
3	神奈川県	23	7.3%
4	大阪府	22	7.0%
5	富山県	20	6.3%
その他		132	41.7%
全体		317	

■ 古川の町並み

rank	都道府県名	来訪者数	構成比
1	愛知県	19	38.5%
2	東京都	****	****
3	富山県	****	****
4	神奈川県	****	****
5	京都府	****	****
その他		18	35.0%
全体		50	

■ 下呂温泉周辺

rank	都道府県名	来訪者数	構成比
1	愛知県	90	41.4%
2	大阪府	20	9.3%
3	東京都	14	6.2%
4	三重県	13	5.9%
5	静岡県	11	5.0%
その他		70	32.2%
全体		217	

【岐阜県東濃エリア内観光スポット】

■ 土岐プレミアムアウトレット

rank	都道府県名	来訪者数	構成比
1	愛知県	397	81.6%
2	長野県	29	6.0%
3	静岡県	21	4.3%
4	三重県	****	****
5	富山県	****	****
その他		23	4.8%
全体		487	

■ 恵那峡県立自然公園、さざなみ公園

rank	都道府県名	来訪者数	構成比
1	愛知県	23	46.8%
2	大阪府	****	****
3	兵庫県	****	****
4	三重県	****	****
5	静岡県	****	****
その他		13	25.8%
全体		50	

■ 岩村城下町

rank	都道府県名	来訪者数	構成比
1	愛知県	20	76.3%
2	静岡県	****	****
3	東京都	****	****
4	埼玉県	****	****
5	兵庫県	****	****
その他		****	****
全体		27	

■ 多治見駅前

rank	都道府県名	来訪者数	構成比
1	愛知県	27	53.2%
2	兵庫県	****	****
3	東京都	****	****
4	三重県	****	****
5	千葉県	****	****
その他		14	27.2%
全体		50	

■ 馬籠宿

rank	都道府県名	来訪者数	構成比
1	愛知県	21	42.4%
2	東京都	****	****
3	大阪府	****	****
4	静岡県	****	****
5	神奈川県	****	****
その他		15	30.7%
全体		50	

【岐阜県中濃エリア内観光スポット】

■ 高鷲スノーパーク

rank	都道府県名	来訪者数	構成比
1	愛知県	****	****
2	三重県	****	****
3	福井県	****	****
4	富山県	****	****
5	石川県	****	****
その他		****	****
全体		15	

■ 日本昭和村

rank	都道府県名	来訪者数	構成比
1	愛知県	35	69.8%
2	静岡県	****	****
3	三重県	****	****
4	東京都	****	****
5	神奈川県	****	****
その他		****	****
全体		50	

■ うだつの上がる町並み

rank	都道府県名	来訪者数	構成比
1	愛知県	24	47.1%
2	神奈川県	****	****
3	滋賀県	****	****
4	兵庫県	****	****
5	静岡県	****	****
その他		15	29.0%
全体		50	

■ 郡上八幡城&郡上八幡城下町

rank	都道府県名	来訪者数	構成比
1	愛知県	76	51.2%
2	三重県	****	****
3	大阪府	****	****
4	静岡県	****	****
5	東京都	****	****
その他		43	29.4%
全体		148	

■ 花フェスタ記念公園

rank	都道府県名	来訪者数	構成比
1	愛知県	23	72.4%
2	静岡県	****	****
3	東京都	****	****
4	兵庫県	****	****
5	福井県	****	****
その他		****	****
全体		32	

【岐阜県岐阜エリア内観光スポット】

■ 岐阜駅前

rank	都道府県名	来訪者数	構成比
1	愛知県	70	48.4%
2	東京都	****	****
3	静岡県	****	****
4	三重県	****	****
5	大阪府	****	****
その他		45	31.5%
全体		144	

■ 長良川鵜飼&川原町界限

rank	都道府県名	来訪者数	構成比
1	愛知県	27	47.3%
2	東京都	****	****
3	三重県	****	****
4	埼玉県	****	****
5	大阪府	****	****
その他		19	32.9%
全体		57	

■ 川島PAオアシスパーク

rank	都道府県名	来訪者数	構成比
1	愛知県	114	65.5%
2	三重県	18	10.1%
3	滋賀県	****	****
4	大阪府	****	****
5	静岡県	****	****
その他		26	14.9%
全体		174	

■ 岐阜羽島駅周辺

rank	都道府県名	来訪者数	構成比
1	愛知県	****	****
2	大阪府	****	****
3	東京都	****	****
4	神奈川県	****	****
5	兵庫県	****	****
その他		21	42.5%
全体		50	

■ 岐阜城周辺

rank	都道府県名	来訪者数	構成比
1	愛知県	16	31.5%
2	大阪府	****	****
3	三重県	****	****
4	埼玉県	****	****
5	神奈川県	****	****
その他		18	35.7%
全体		50	

岐阜県 観光スポット別来訪者数・構成比 (発地都道府県別)

補填値

全体

Location Trends

【岐阜県西濃エリア内観光スポット】

■ 千代保稲荷神社

rank	都道府県名	来訪者数	構成比
1	愛知県	34	67.1%
2	三重県	12	23.5%
3	滋賀県	****	****
4	福井県	****	****
5	奈良県	****	****
その他		****	****
全体		50	

■ 関ヶ原古戦場

rank	都道府県名	来訪者数	構成比
1	愛知県	17	33.7%
2	大阪府	****	****
3	兵庫県	****	****
4	京都府	****	****
5	福井県	****	****
その他		15	29.1%
全体		50	

■ 養老公園

rank	都道府県名	来訪者数	構成比
1	愛知県	29	58.4%
2	三重県	****	****
3	大阪府	****	****
4	滋賀県	****	****
5	兵庫県	****	****
その他		****	****
全体		50	

■ 池田温泉

rank	都道府県名	来訪者数	構成比
1	愛知県	29	58.6%
2	滋賀県	****	****
3	三重県	****	****
4	大阪府	****	****
5	福井県	****	****
その他		****	****
全体		50	

■ 大垣城

rank	都道府県名	来訪者数	構成比
1	愛知県	20	39.9%
2	三重県	****	****
3	神奈川県	****	****
4	滋賀県	****	****
5	大阪府	****	****
その他		16	31.7%
全体		50	

岐阜県 観光スポット別 来訪者数 (性別・年齢層別)

補填値

全体



【岐阜県 観光スポット別 来訪者数・構成比 (性別・年齢層別)】

No	観光スポット名	来訪者数	性別		年代	
			男性	女性	40代以下	50代以上
1	白川郷	157	53.3%	46.7%	57.7%	42.3%
2	高山の古い町並み	317	47.5%	52.5%	57.9%	42.1%
3	下呂温泉周辺	217	51.8%	48.2%	62.4%	37.6%
4	平湯温泉周辺	112	52.4%	47.6%	48.9%	51.1%
5	古川の町並み	50	53.6%	46.4%	58.3%	41.7%
6	土岐プレミアムアウトレット	487	43.2%	56.8%	62.5%	37.5%
7	岩村城下町	27	43.8%	56.2%	****	****
8	馬籠宿	50	45.5%	54.5%	55.7%	44.3%
9	恵那峡県立自然公園、さざなみ公園	50	47.1%	52.9%	60.1%	39.9%
10	多治見駅前	50	61.0%	39.0%	60.0%	40.0%
11	高鷲スノーパーク	15	****	****	****	****
12	うだつの上がる町並み	50	45.4%	54.6%	44.1%	55.9%
13	花フェスタ記念公園	32	57.7%	42.3%	58.6%	41.4%
14	日本昭和村	50	49.5%	50.5%	62.0%	38.0%
15	郡上八幡城&郡上八幡城下町	148	47.5%	52.5%	58.8%	41.2%
16	岐阜駅前	144	57.8%	42.2%	63.1%	36.9%
17	川島PAオアシスパーク	174	43.6%	56.4%	79.8%	20.2%
18	岐阜城周辺	50	43.3%	56.7%	64.9%	35.1%
19	長良川鵜飼&川原町界限	57	46.2%	53.8%	53.3%	46.7%
20	岐阜羽島駅周辺	50	60.0%	40.0%	54.2%	45.8%
21	千代保稲荷神社	50	43.8%	56.2%	60.3%	39.7%
22	養老公園	50	43.7%	56.3%	72.3%	27.7%
23	大垣城	50	59.0%	41.0%	65.0%	35.0%
24	関ヶ原古戦場	50	33.4%	66.6%	37.7%	62.3%
25	池田温泉	50	45.3%	54.7%	38.4%	61.6%

■ 性別

- 男性傾向が強い
(男性割合が60%以上)
- 「多治見駅前」、「岐阜羽島駅周辺」

- 女性傾向が強い
(女性割合が60%以上)

- 「関ヶ原古戦場」

■ 年代

- 40代以下傾向が強い
(40代以下割合が70%以上)

- 「川島PAオアシスパーク」「養老公園」

- 50代以上傾向が強い
(50代以上割合が60%以上)

- 「関ヶ原古戦場」「池田温泉」

(参考) 岐阜県 観光スポット別 来訪者数 (性別・年齢層別)

全体

Location Trends

- 飛騨エリア内観光スポット
- 東濃エリア内観光スポット
- 中濃エリア内観光スポット
- 岐阜エリア内観光スポット
- 西濃エリア内観光スポット

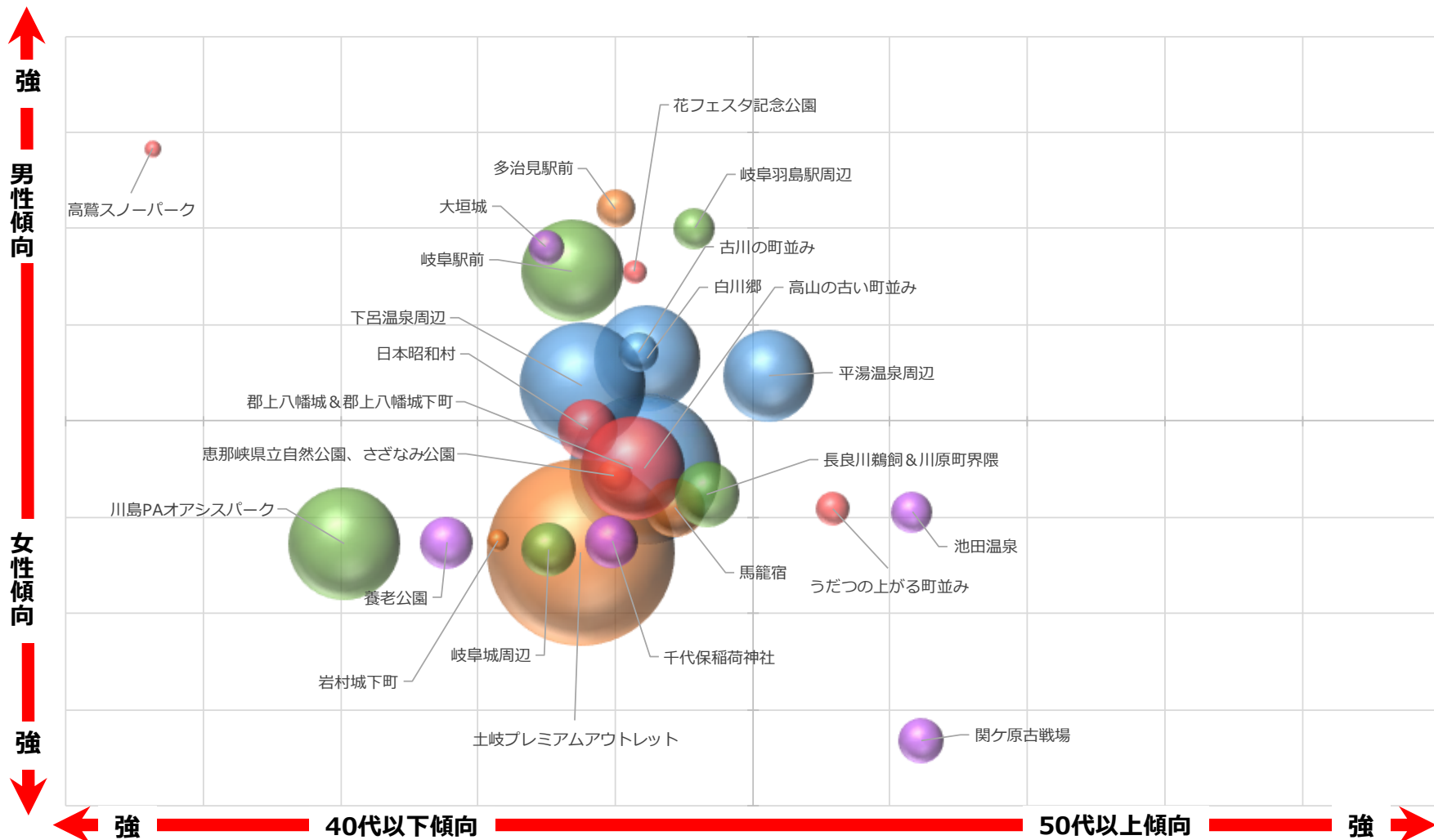

※円の大きさは来訪者数を表す。

岐阜県 観光スポット別 来訪者数 (性別・年齢層別)

補填値

中京



【岐阜県 観光スポット別 来訪者数・構成比 (性別・年齢層別)】

No	観光スポット名	来訪者数	性別		年代	
			男性	女性	40代以下	50代以上
1	白川郷	23	57.2%	42.8%	****	****
2	高山の古い町並み	98	45.2%	54.8%	62.2%	37.8%
3	下呂温泉周辺	93	49.6%	50.4%	63.0%	37.0%
4	平湯温泉周辺	22	****	****	****	****
5	古川の町並み	20	****	****	****	****
6	土岐プレミアムアウトレット	386	42.2%	57.8%	61.7%	38.3%
7	岩村城下町	20	****	****	****	****
8	馬籠宿	22	****	****	****	****
9	恵那峡県立自然公園、さざなみ公園	23	44.4%	55.6%	****	****
10	多治見駅前	28	55.6%	44.4%	****	****
11	高鷲スノーパーク	****	****	****	****	****
12	うだつの上がる町並み	24	****	****	55.5%	44.5%
13	花フェスタ記念公園	22	48.1%	51.9%	53.7%	46.3%
14	日本昭和村	35	47.1%	52.9%	63.5%	36.5%
15	郡上八幡城&郡上八幡城下町	76	44.8%	55.2%	66.3%	33.7%
16	岐阜駅前	70	54.6%	45.4%	65.7%	34.3%
17	川島PAオアシスパーク	120	42.7%	57.3%	80.9%	19.1%
18	岐阜城周辺	16	****	****	****	****
19	長良川鵜飼&川原町界隈	28	45.6%	54.4%	60.0%	40.0%
20	岐阜羽島駅周辺	****	****	****	****	****
21	千代保稲荷神社	42	43.1%	56.9%	62.2%	37.8%
22	養老公園	32	40.2%	59.8%	****	****
23	大垣城	23	52.7%	47.3%	****	****
24	関ヶ原古戦場	17	****	****	****	****
25	池田温泉	33	44.2%	55.8%	35.8%	64.2%

■ 性別

- 性別の特徴的な傾向は見られない。

■ 年代

- 40代以下傾向が強い
(40代以下割合が70%以上)
➤ 「川島PAオアシスパーク」
- 50代以上傾向が強い
(50代以上割合が60%以上)
➤ 「池田温泉」

【岐阜県 観光スポット別 来訪者数・構成比 (旅程別)】

No	観光スポット名	来訪者数	旅程			
			日帰り	県内1泊	県内2泊以上	県内泊なし
1	白川郷	157	13.2%	41.4%	17.0%	28.4%
2	高山の古い町並み	317	20.2%	52.3%	16.5%	11.0%
3	下呂温泉周辺	217	****	68.5%	16.0%	****
4	平湯温泉周辺	112	15.8%	44.4%	23.6%	16.2%
5	古川の町並み	50	****	50.1%	22.8%	****
6	土岐プレミアムアウトレット	487	80.1%	****	****	11.4%
7	岩村城下町	27	61.1%	****	****	****
8	馬籠宿	50	32.6%	****	****	31.2%
9	恵那峡県立自然公園、さざなみ公園	50	****	66.7%	****	****
10	多治見駅前	50	38.5%	23.4%	****	****
11	高鷲スノーパーク	15	****	****	****	****
12	うだつの上がる町並み	50	49.7%	29.1%	****	****
13	花フェスタ記念公園	32	65.7%	****	****	****
14	日本昭和村	50	51.7%	21.9%	****	****
15	郡上八幡城&郡上八幡城下町	148	44.2%	33.3%	11.8%	10.7%
16	岐阜駅前	144	50.3%	23.3%	14.3%	12.1%
17	川島PAオアシスパーク	174	63.8%	17.2%	****	****
18	岐阜城周辺	50	30.1%	38.1%	****	****
19	長良川鵜飼&川原町界隈	57	37.8%	46.3%	****	****
20	岐阜羽島駅周辺	50	****	33.6%	****	27.5%
21	千代保稲荷神社	50	86.4%	****	****	****
22	養老公園	50	63.6%	****	****	****
23	大垣城	50	51.2%	****	****	****
24	関ヶ原古戦場	50	74.2%	****	****	****
25	池田温泉	50	72.6%	****	****	****

■ 旅程別

- 日帰り傾向 (日帰り割合が80%以上)
 - 「土岐プレミアムアウトレット」「千代保稲荷神社」
- 県内1泊傾向 (県内1泊割合が60%以上)
 - 「下呂温泉周辺」「恵那峡県立自然公園、さざなみ公園」
- 県内泊なし傾向 (県内泊なし割合が30%以上)
 - 「馬籠宿」

岐阜県 観光スポット別 来訪者数 (旅程別)

補填値

中京



【岐阜県 観光スポット別 来訪者数・構成比 (旅程別)】

No	観光スポット名	来訪者数	旅程			
			日帰り	県内1泊	県内2泊以上	県内泊なし
1	白川郷	23	****	****	****	****
2	高山の古い町並み	98	33.2%	51.1%	****	****
3	下呂温泉周辺	93	21.1%	68.5%	****	****
4	平湯温泉周辺	22	****	****	****	****
5	古川の町並み	20	****	****	****	****
6	土岐プレミアムアウトレット	386	86.3%	4.3%	****	****
7	岩村城下町	20	66.7%	****	****	****
8	馬籠宿	22	55.3%	****	****	****
9	恵那峡県立自然公園、さざなみ公園	23	****	****	****	****
10	多治見駅前	28	63.6%	****	****	****
11	高鷲スノーパーク	****	****	****	****	****
12	うだつの上がる町並み	24	74.1%	****	****	****
13	花フェスタ記念公園	22	90.1%	****	****	****
14	日本昭和村	35	65.5%	****	****	****
15	郡上八幡城&郡上八幡城下町	76	61.9%	25.4%	****	****
16	岐阜駅前	70	80.4%	****	****	****
17	川島PAオアシスパーク	120	76.0%	11.1%	****	****
18	岐阜城周辺	16	66.8%	****	****	****
19	長良川鵜飼&川原町界隈	28	65.8%	****	****	****
20	岐阜羽島駅周辺	****	****	****	****	****
21	千代保稲荷神社	42	93.0%	****	****	****
22	養老公園	32	83.2%	****	****	****
23	大垣城	23	79.2%	****	****	****
24	関ヶ原古戦場	17	89.1%	****	****	****
25	池田温泉	33	79.4%	****	****	****

- ✓ 中京大都市圏発地者
- 旅程別
- 日帰り傾向 (日帰り割合が80%以上)
 - 「土岐プレミアムアウトレット」「花フェスタ記念公園」「岐阜駅前」「千代保稲荷神社」「養老公園」「関ヶ原古戦場」
- 県内1泊傾向 (県内1泊割合が60%以上)
 - 「下呂温泉周辺」

岐阜県 観光スポット別来訪者 立寄りメッシュ

「飛騨エリア」-白川郷来訪者-

全体

Location
Trends

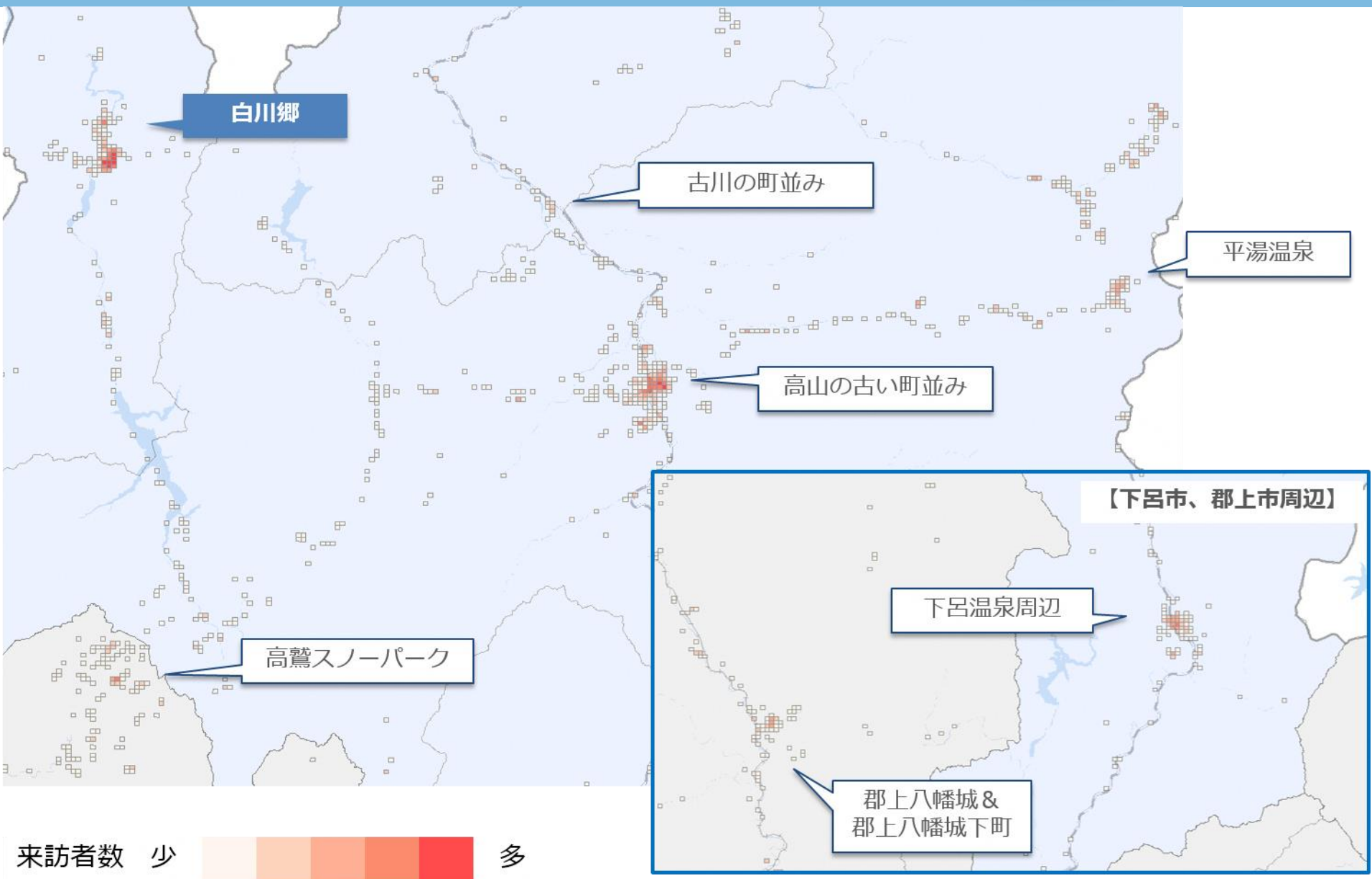

本レポートには個人を特定できる情報は一切含まれていません

岐阜県 観光スポット別来訪者 立寄りメッシュ 「飛騨エリア」-高山の古い町並み来訪者-

全体

Location
Trends

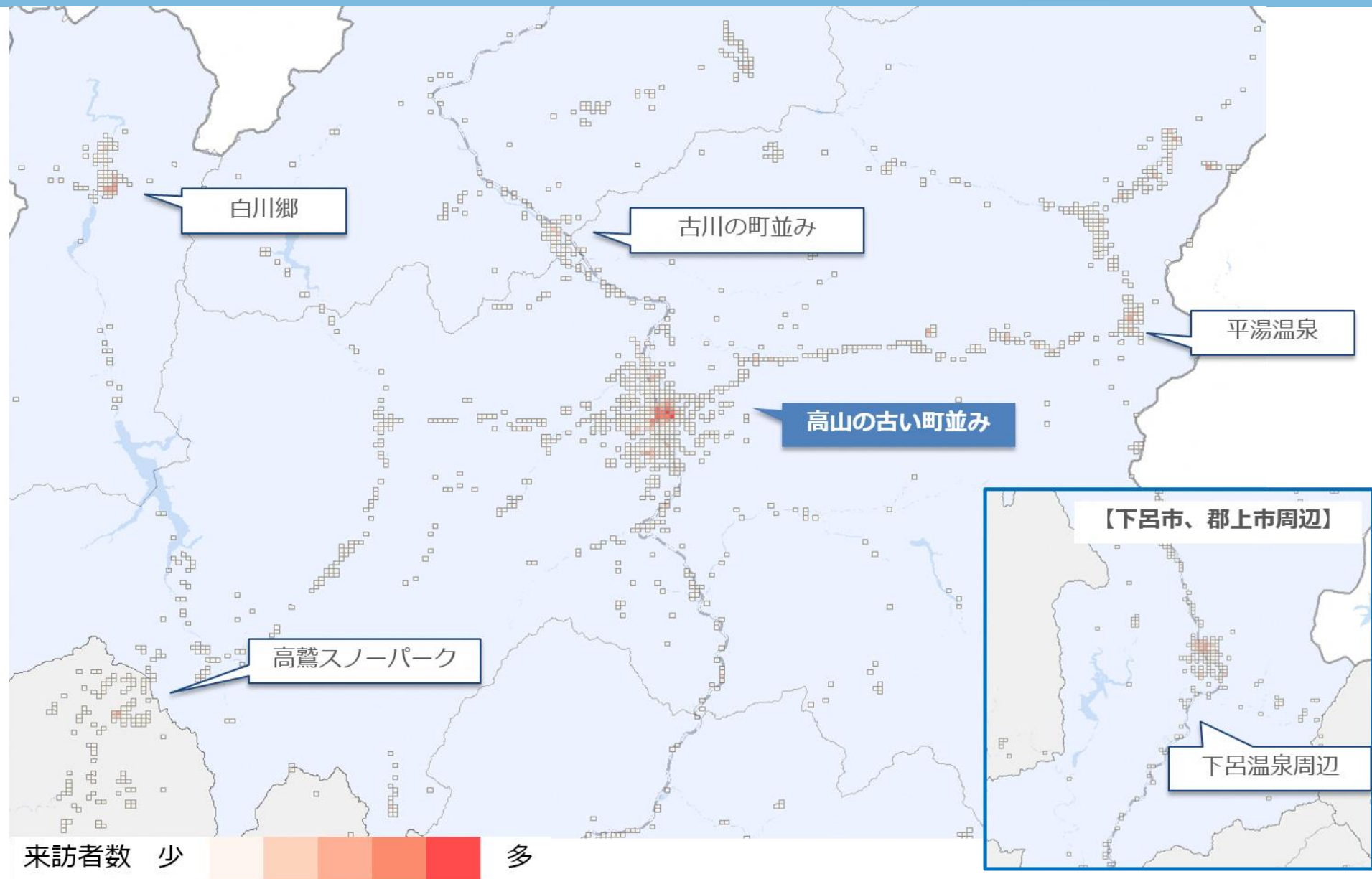

来訪者数 少 多

本レポートには個人を特定できる情報は一切含まれていません

岐阜県 観光スポット別来訪者 立寄りメッシュ 「飛騨エリア」-下呂温泉周辺来訪者-

全体

Location
Trends

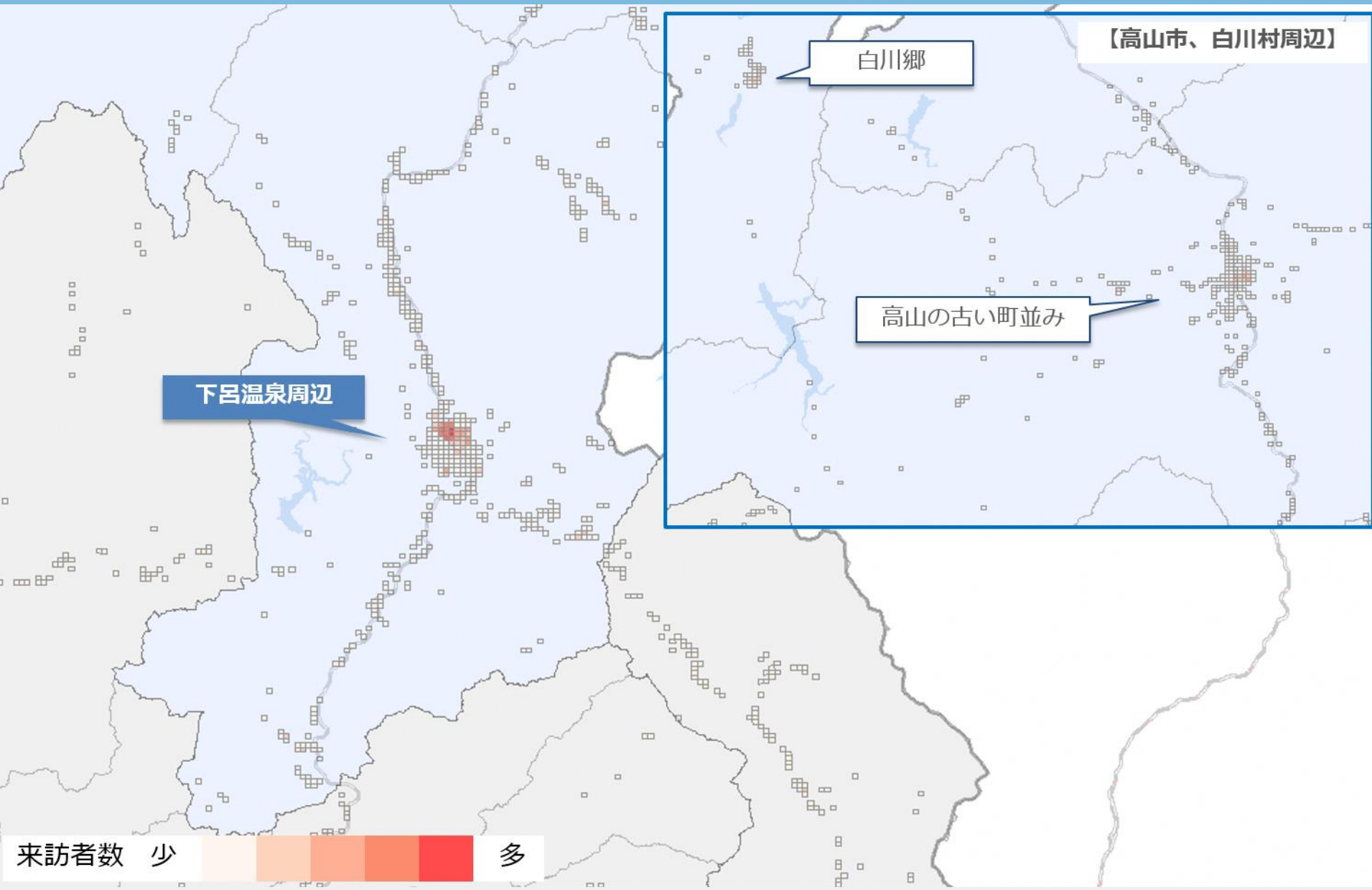

本レポートには個人を特定できる情報は一切含まれていません

岐阜県 観光スポット別来訪者 立寄りメッシュ 「飛騨エリア」-平湯温泉周辺来訪者-

全体

Location
Trends

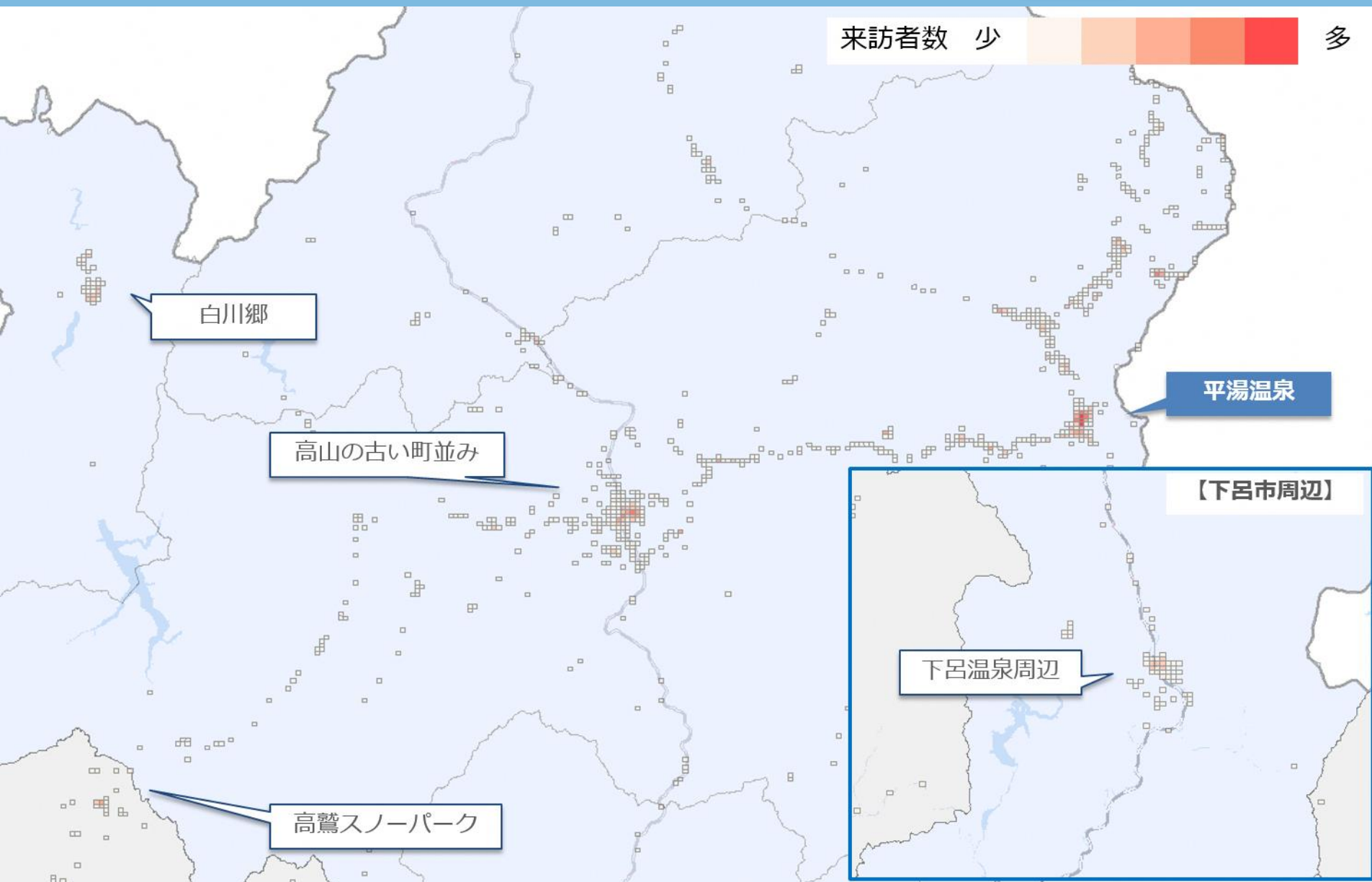

岐阜県 観光スポット別来訪者 立寄りメッシュ 「飛騨エリア」-古川の町並み来訪者-

全体

Location
Trends

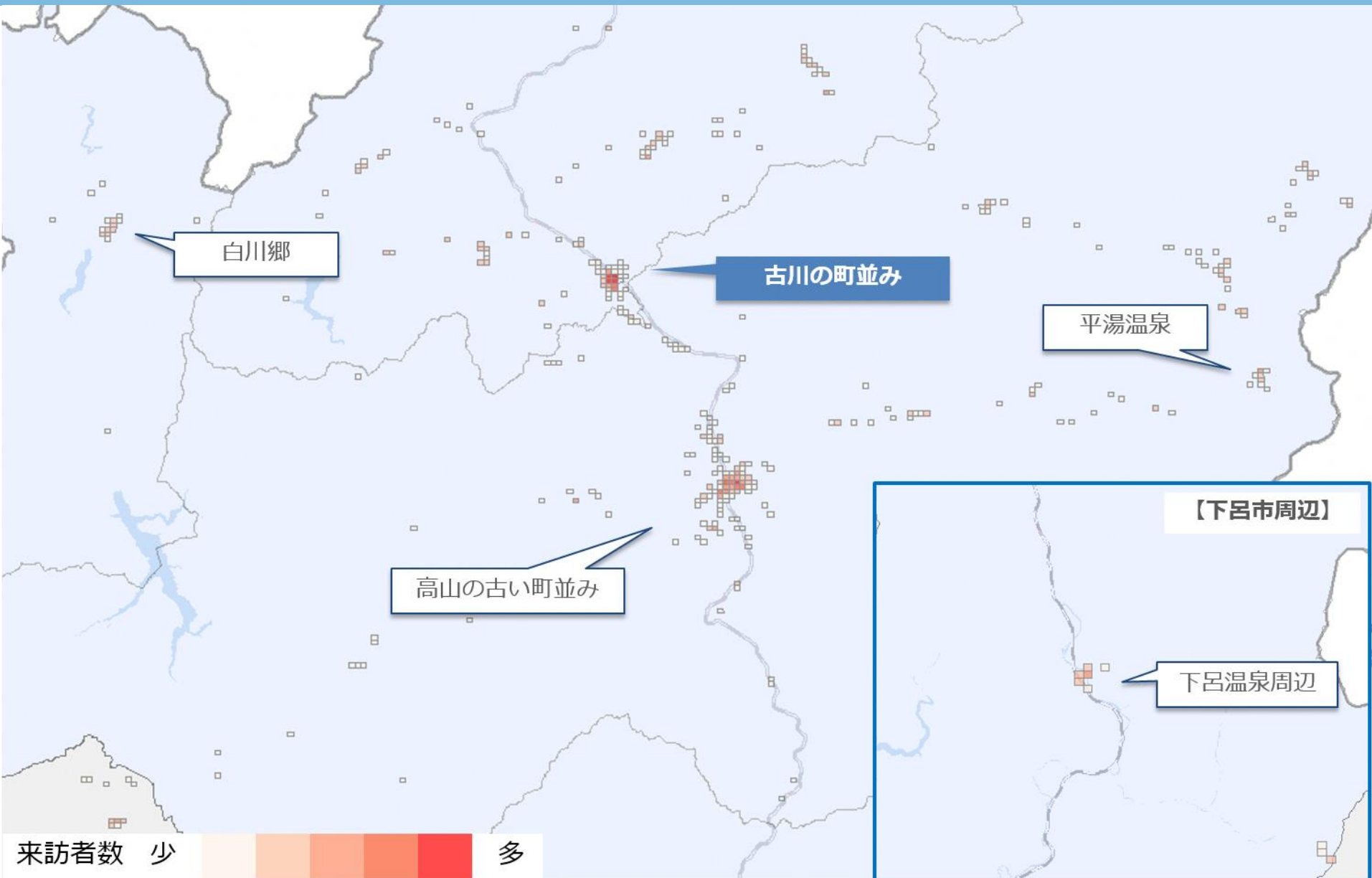

岐阜県 観光スポット別来訪者 立寄りメッシュ 「東濃エリア」-土岐プレミアムアウトレット来訪者-

全体

● Location
● Trends

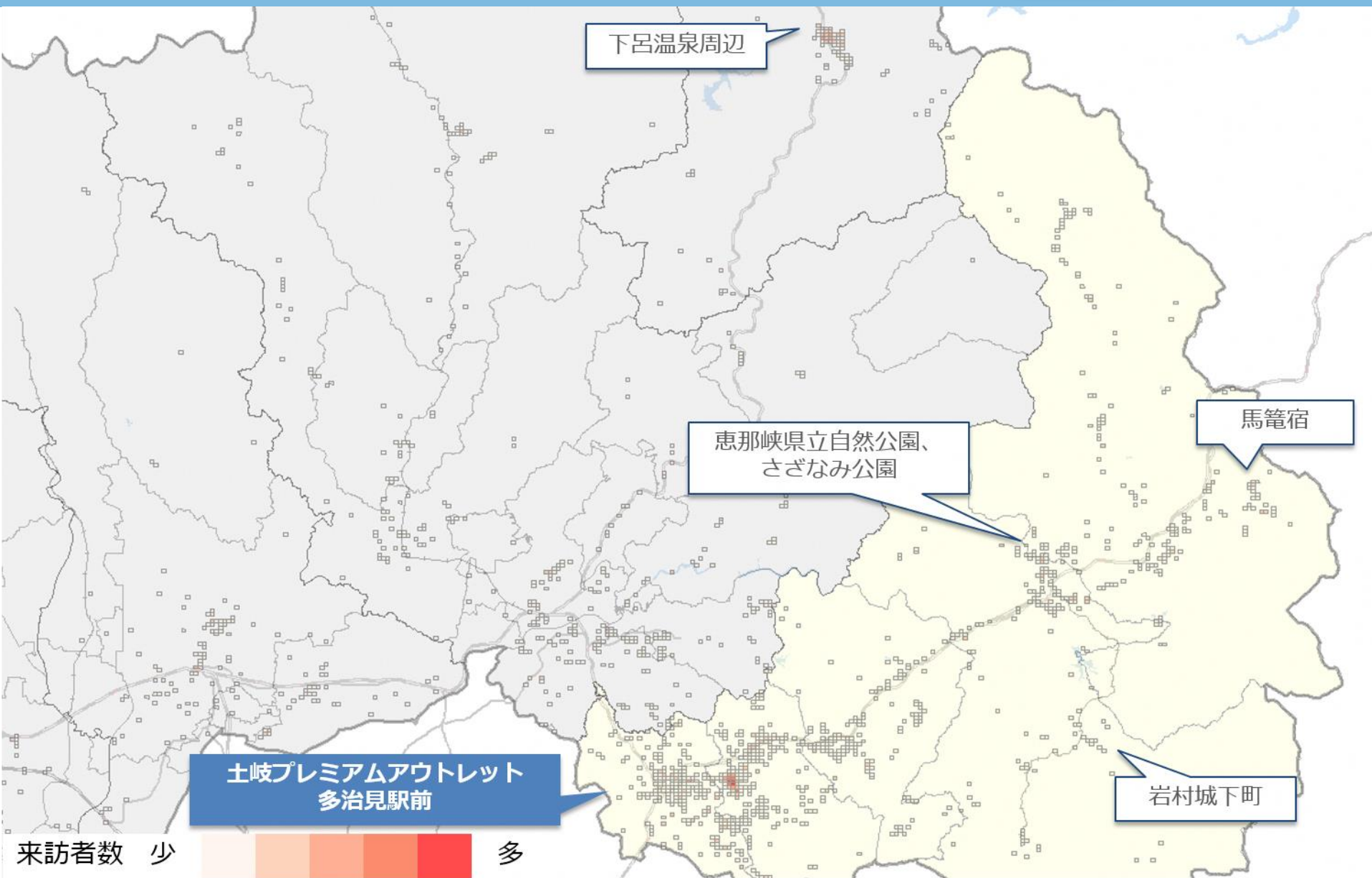

岐阜県 観光スポット別来訪者 立寄りメッシュ 「東濃エリア」-岩村城下町来訪者-

全体

● Location
○ Trends

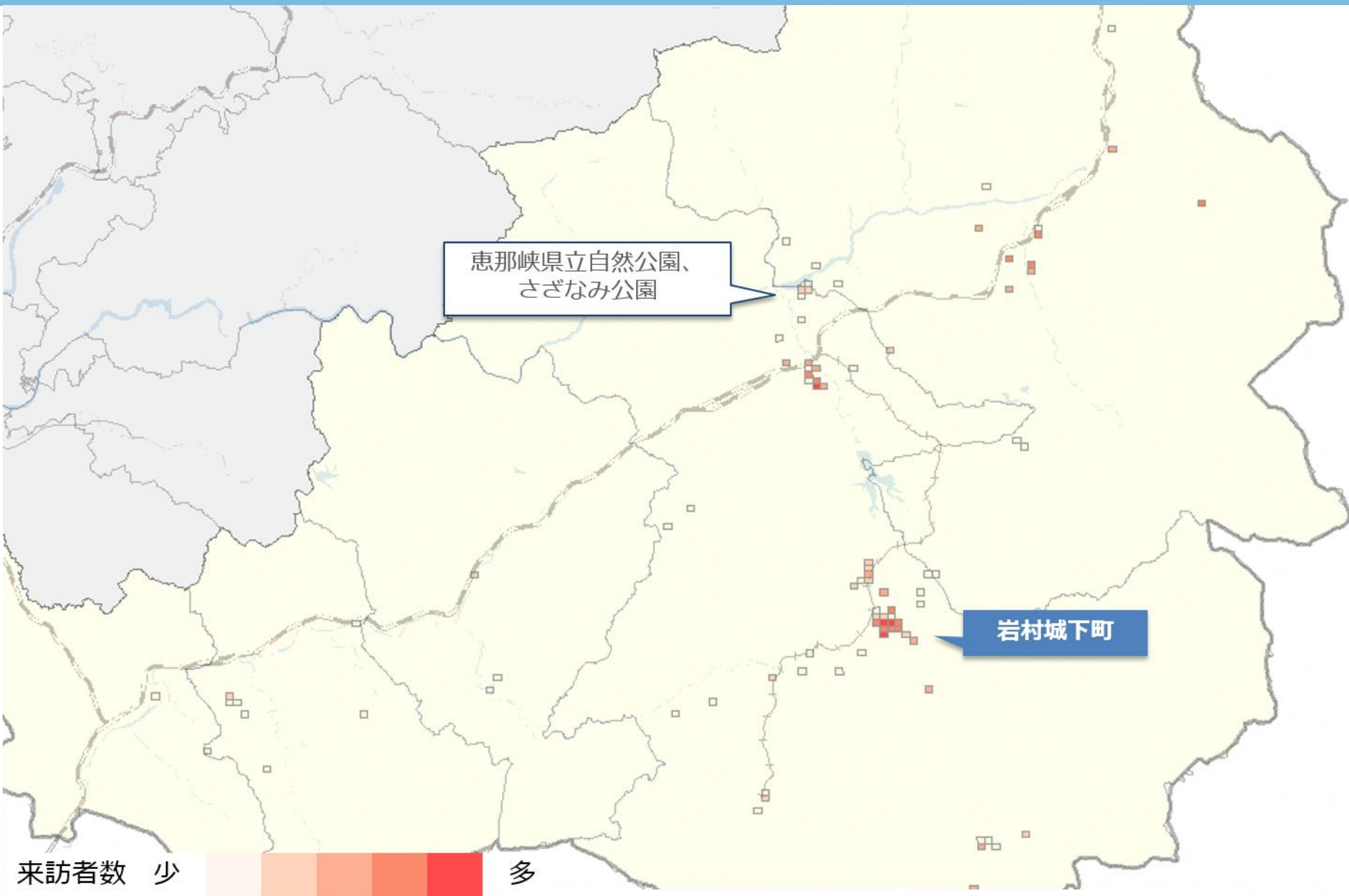

岐阜県 観光スポット別来訪者 立寄りメッシュ

「東濃エリア」-馬籠宿来訪者-

全体

Location
Trends

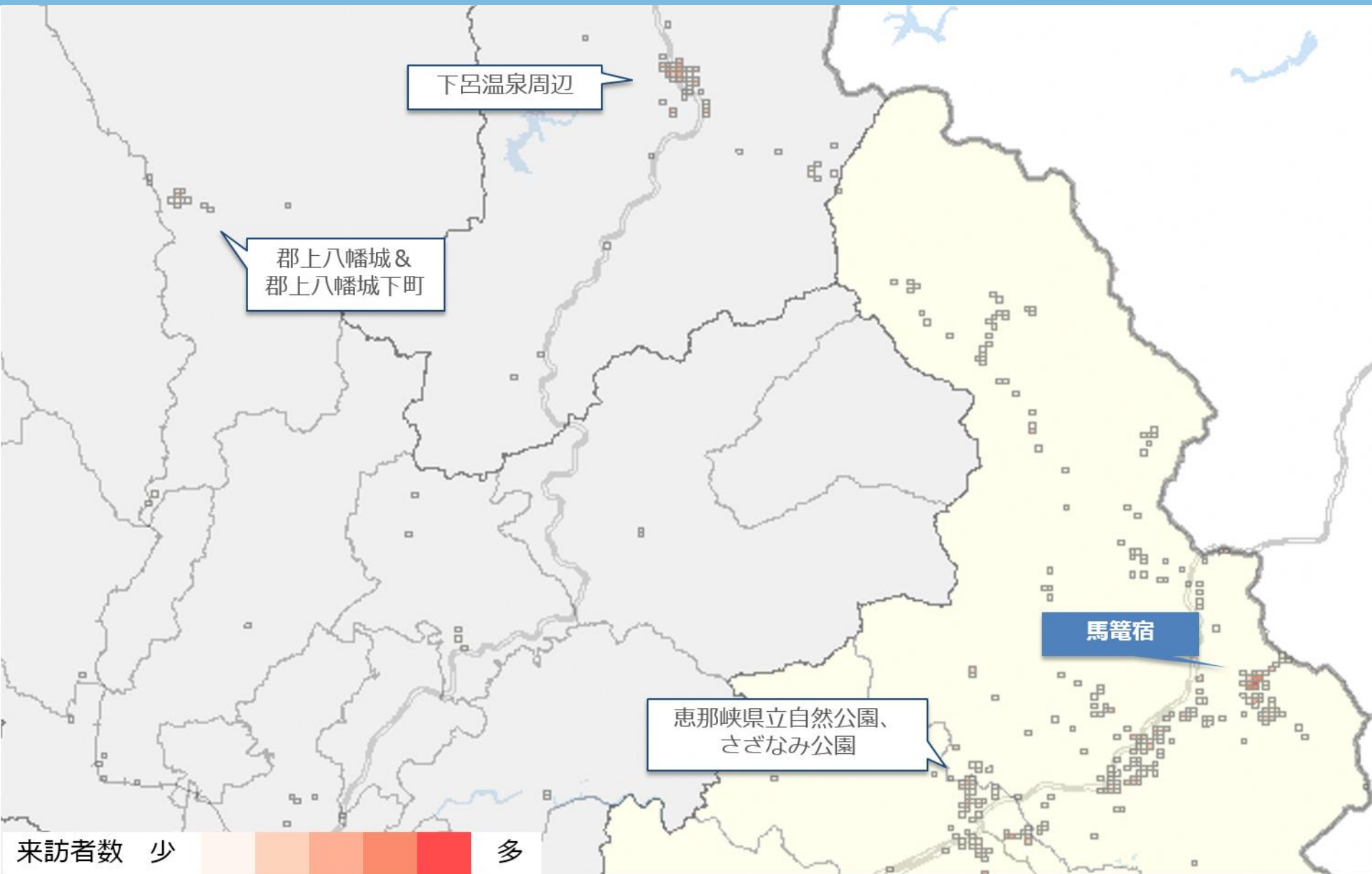

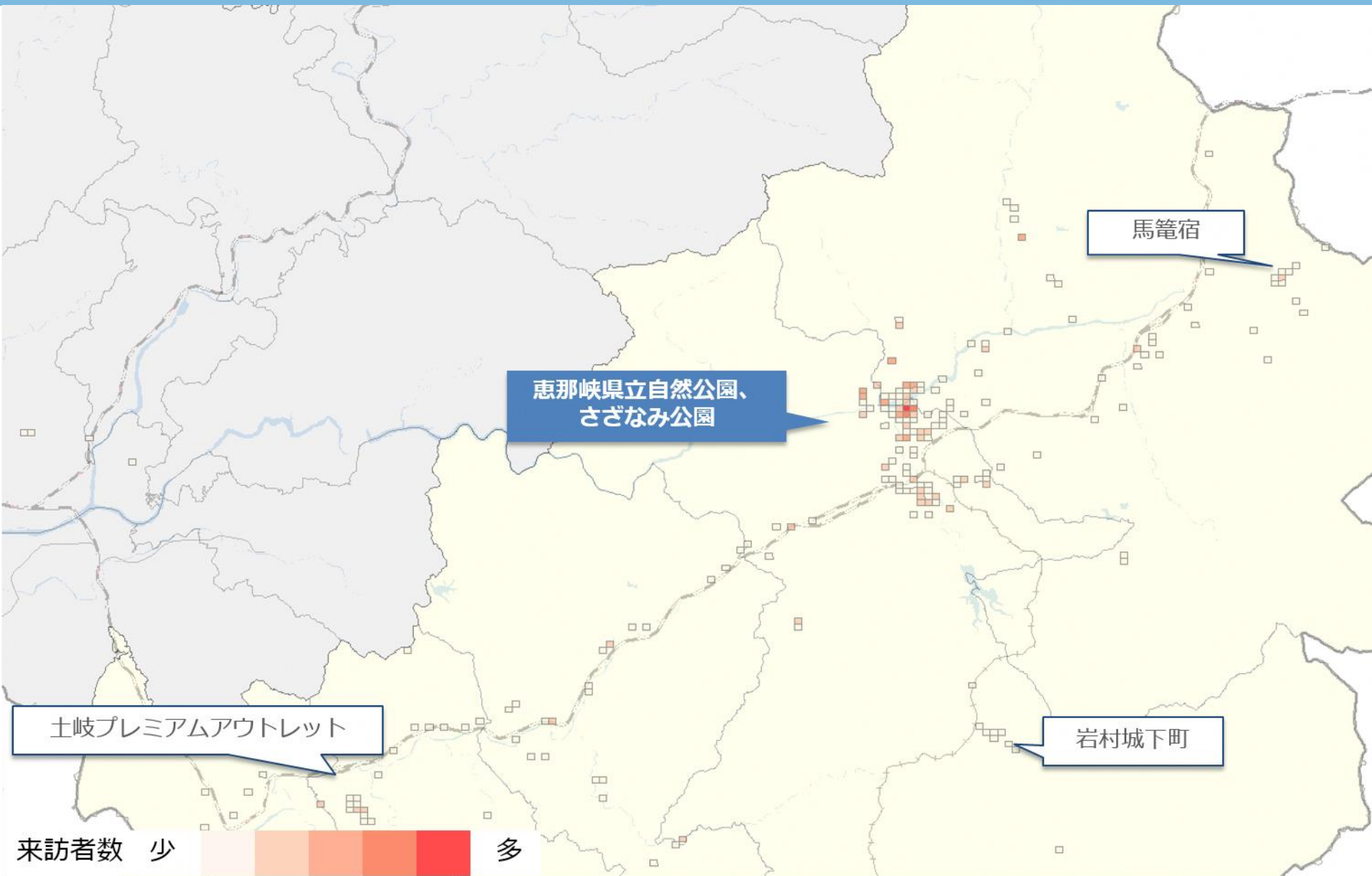

岐阜県 観光スポット別来訪者 立寄りメッシュ 「東濃エリア」-多治見駅前来訪者-

全体

● Location
● Trends

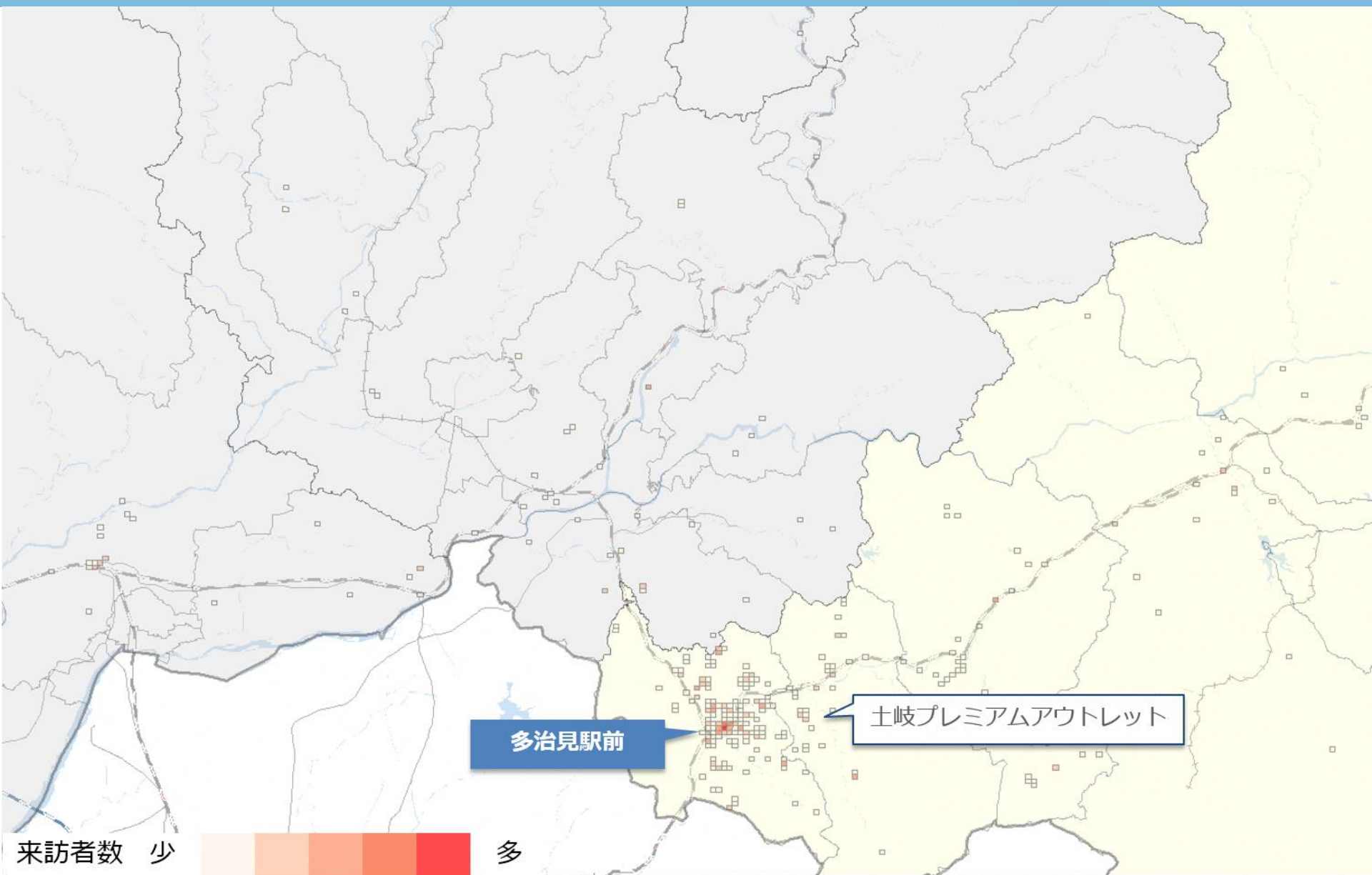

来訪者数 少 多

本レポートには個人を特定できる情報は一切含まれていません

岐阜県 観光スポット別来訪者 立寄りメッシュ 「中濃エリア」-高鷲スノーパーク来訪者-

全体

● Location
● Trends

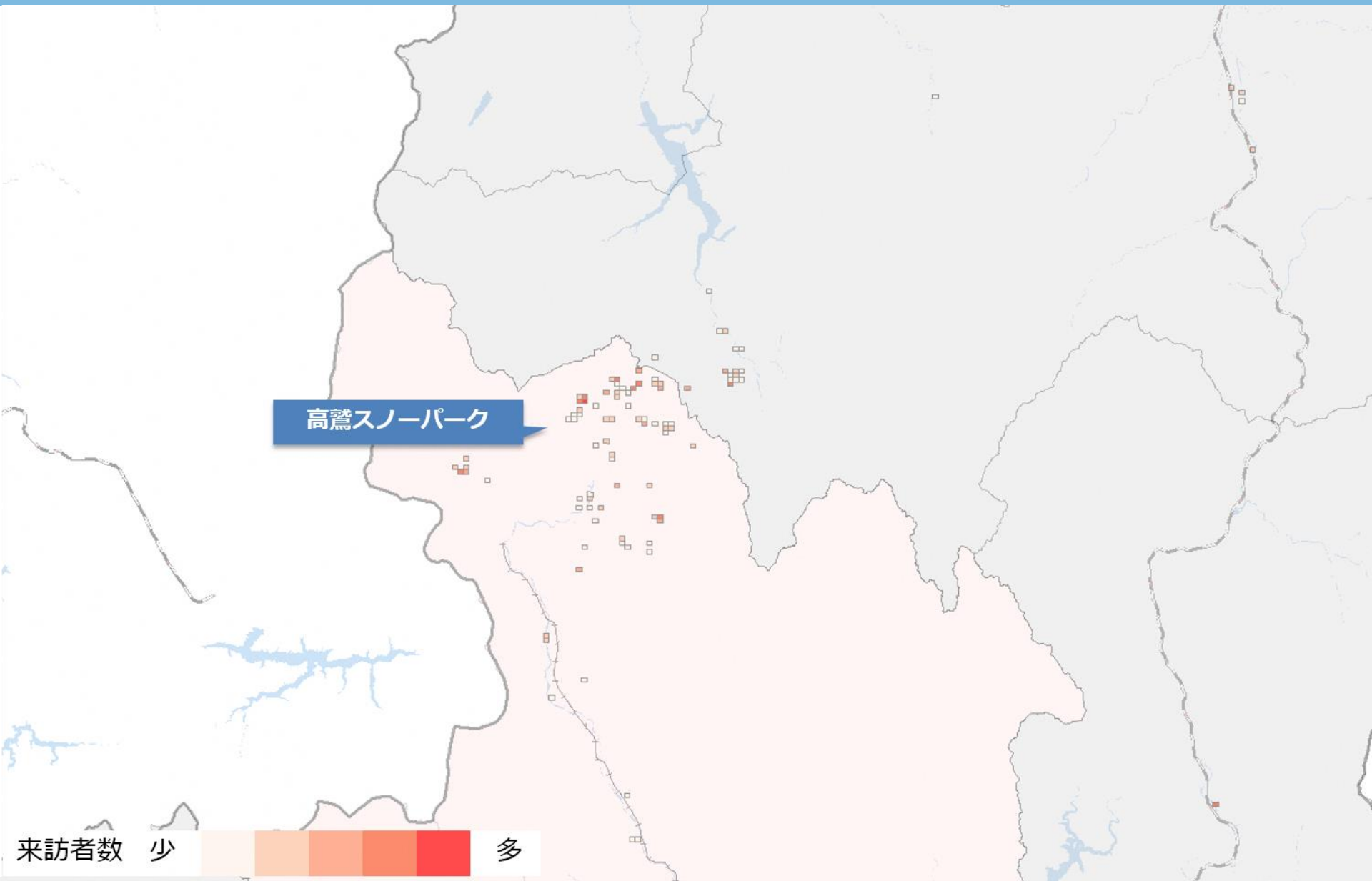

岐阜県 観光スポット別来訪者 立寄りメッシュ 「中濃エリア」-うだつの上がる町並み来訪者-

全体

● Location
● Trends

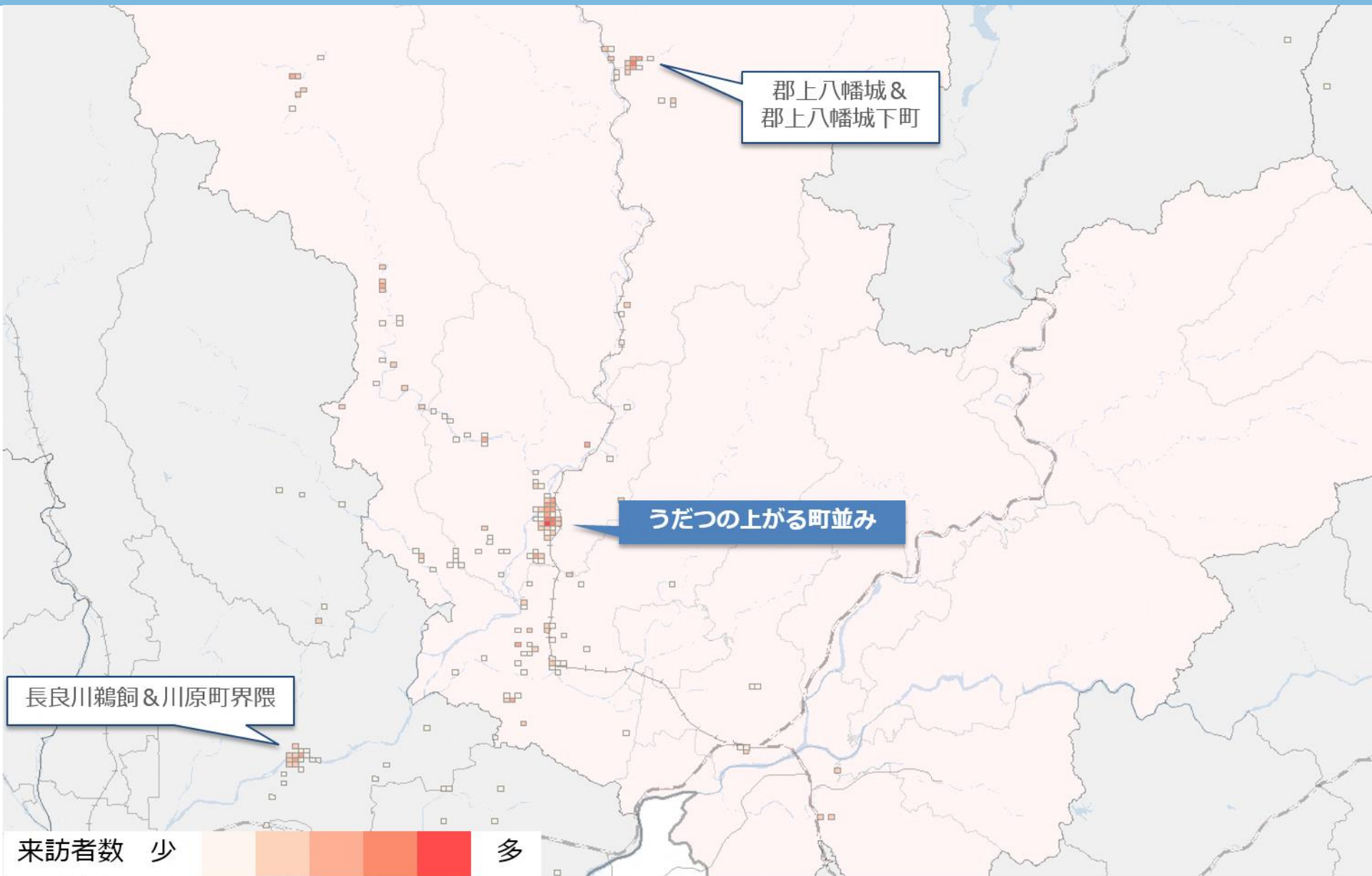

岐阜県 観光スポット別来訪者 立寄りメッシュ 「中濃エリア」-花フェスタ記念公園来訪者-

全体

Location
Trends

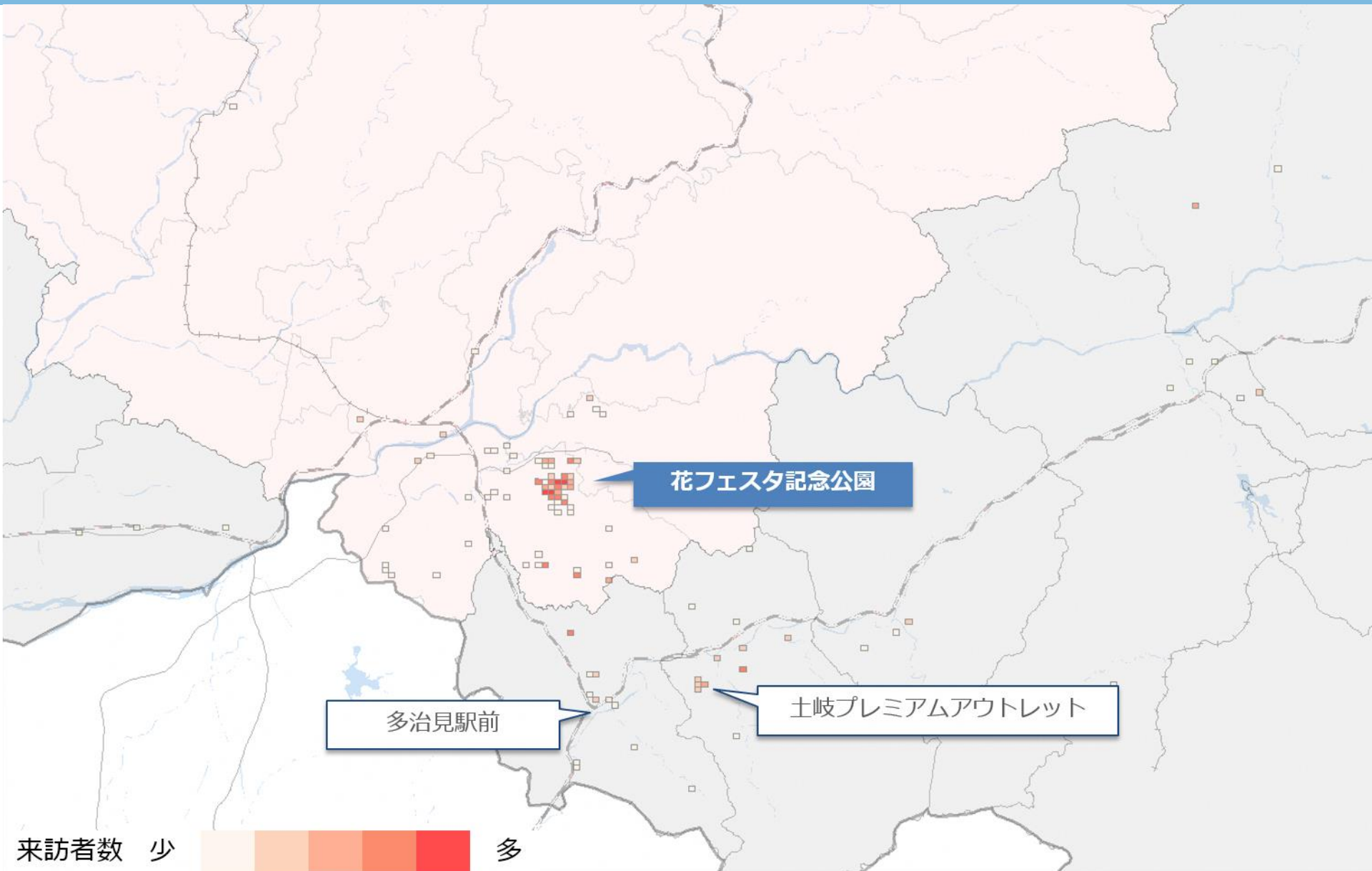

岐阜県 観光スポット別来訪者 立寄りメッシュ

「中濃エリア」-日本昭和村来訪者-

全体

Location
Trends

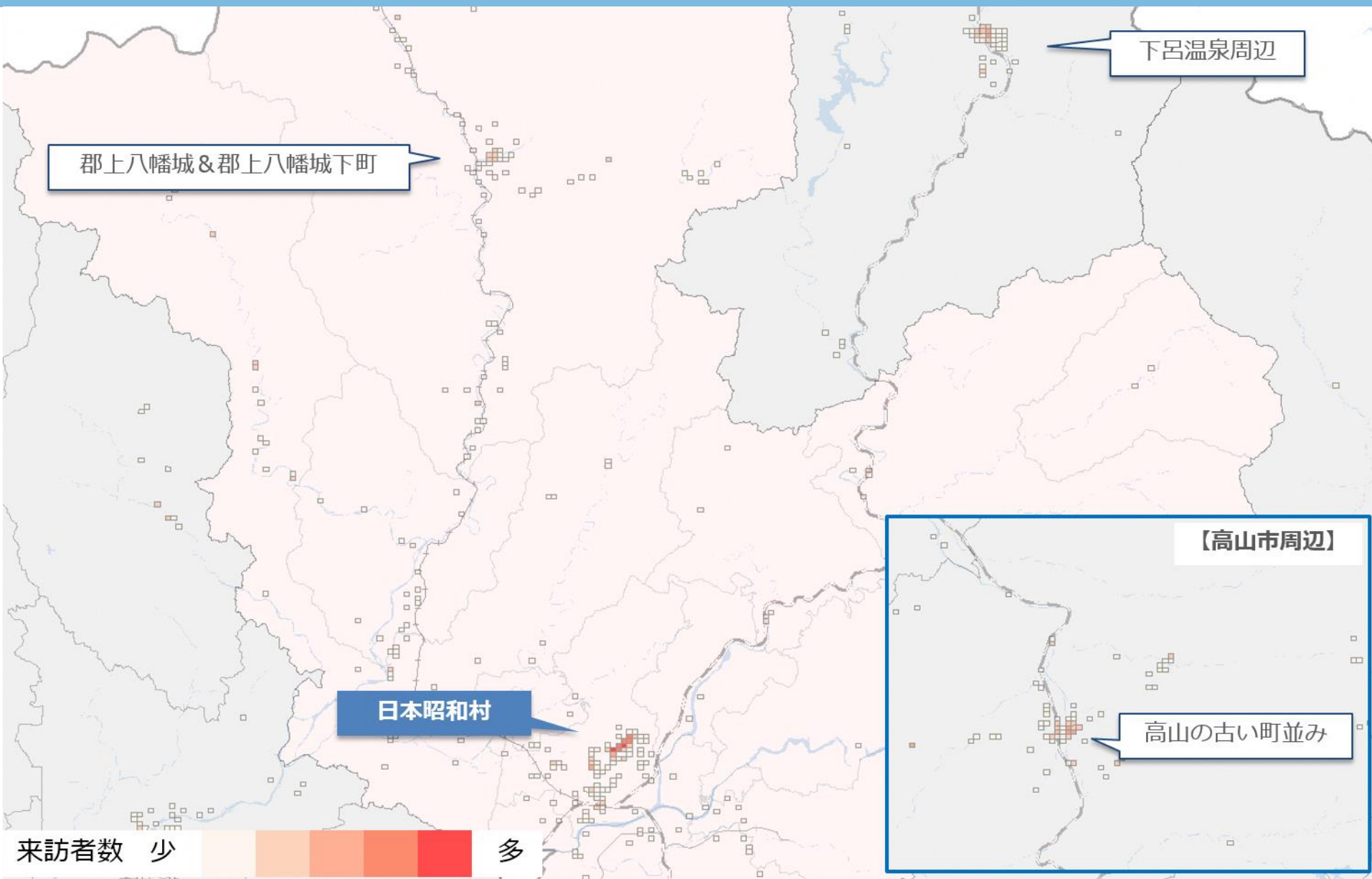

岐阜県 観光スポット別来訪者 立寄りメッシュ

「中濃エリア」-郡上八幡城&郡上八幡城下町来訪者-

全体

Location
Trends

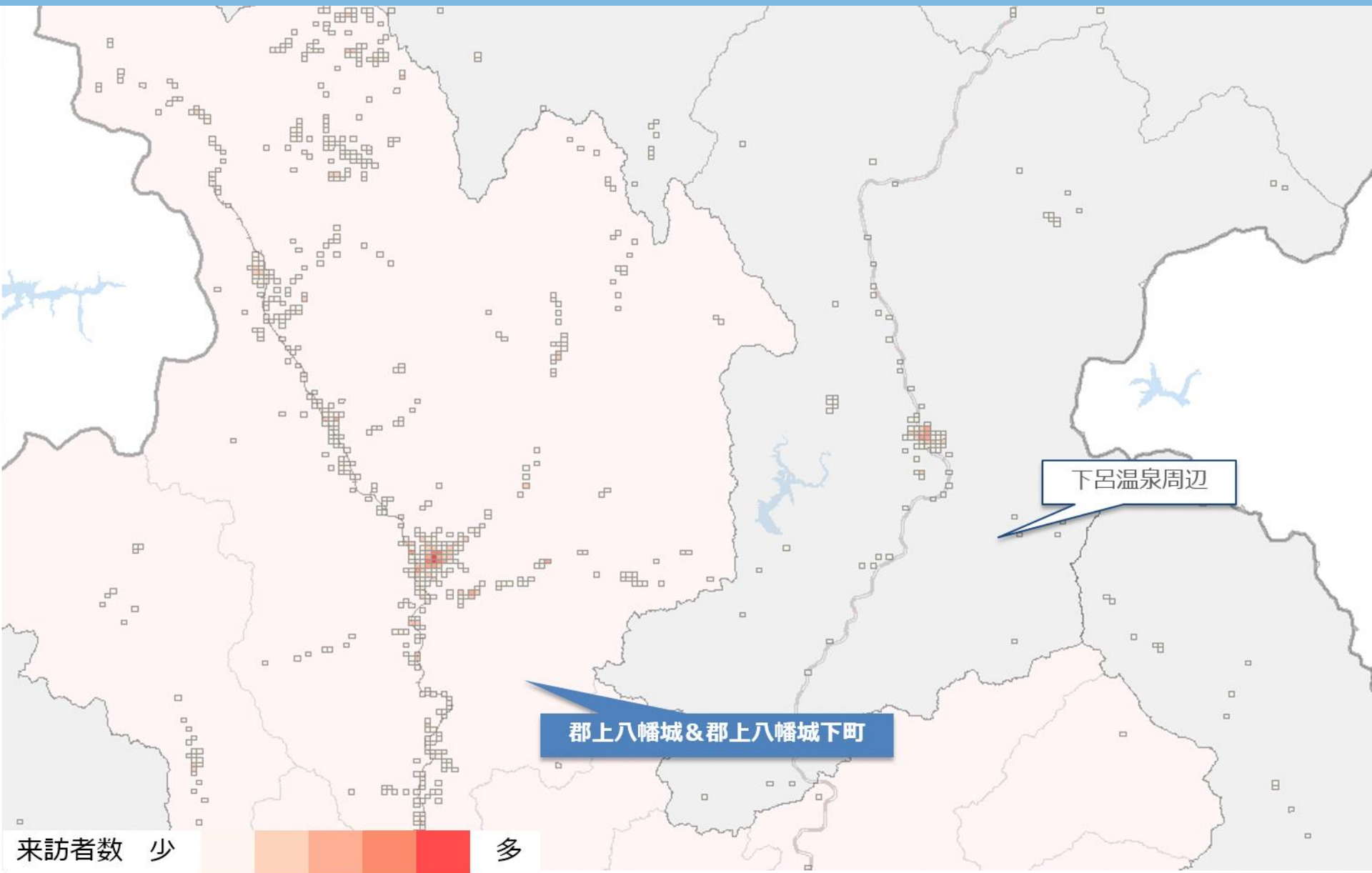

岐阜県 観光スポット別来訪者 立寄りメッシュ

「岐阜エリア」-岐阜駅前来訪者-

全体

Location
Trends

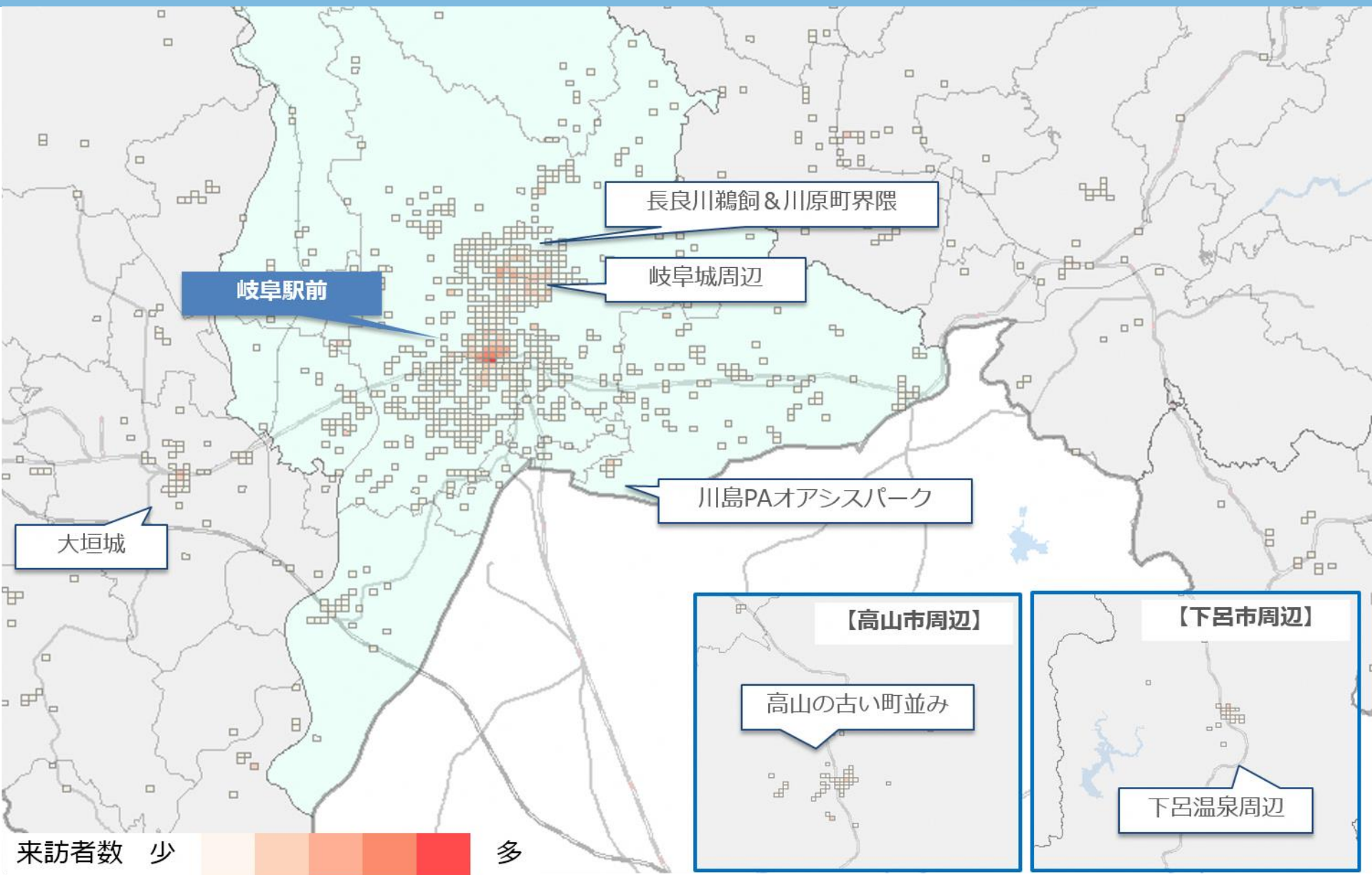

本レポートには個人を特定できる情報は一切含まれていません

岐阜県 観光スポット別来訪者 立寄りメッシュ 「岐阜エリア」-川島PAオアシスパーク来訪者-

全体

Location
Trends

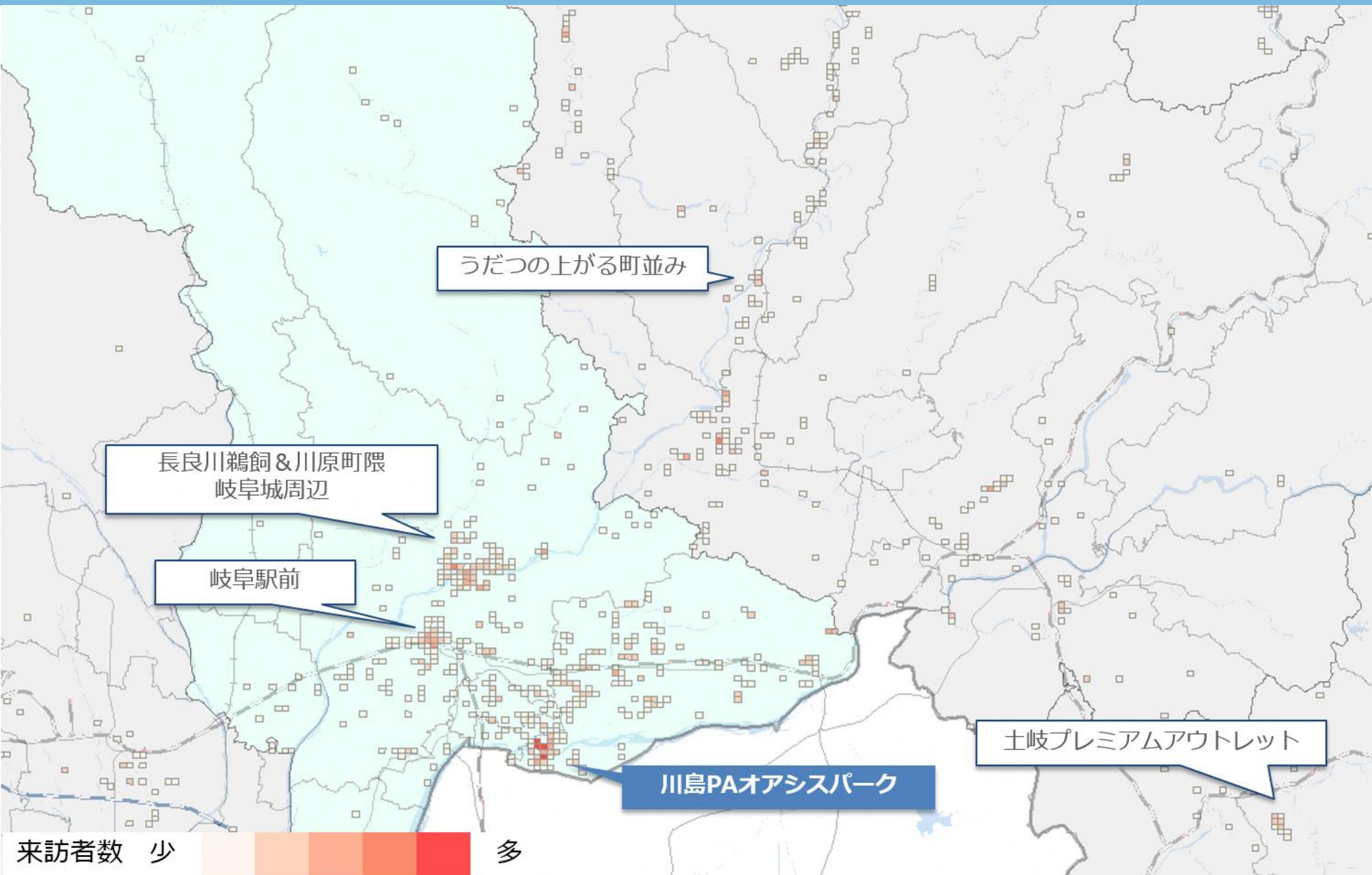

岐阜県 観光スポット別来訪者 立寄りメッシュ 「岐阜エリア」-川島PAオアシスパーク来訪者-

全体

Location
Trends

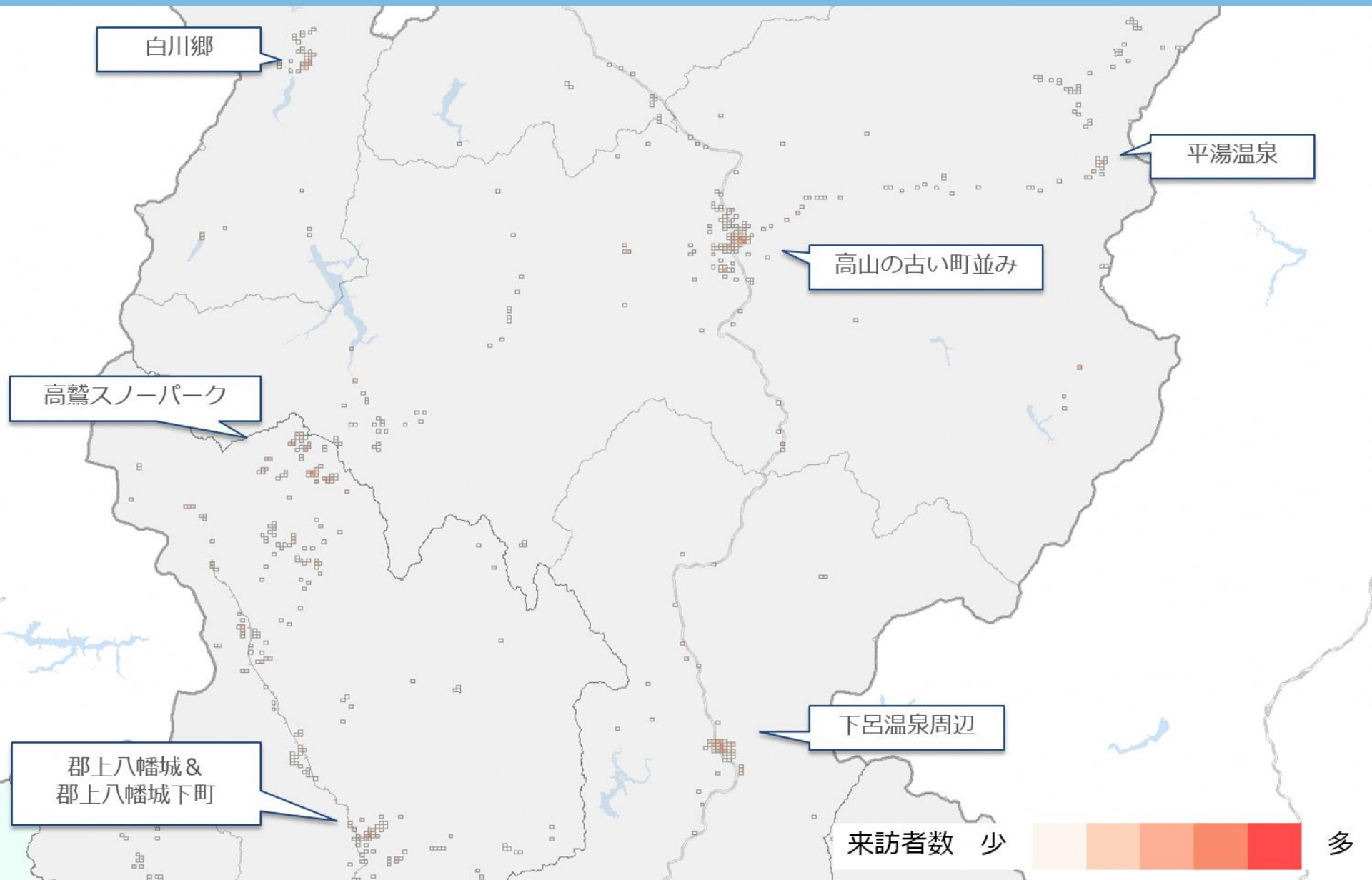

岐阜県 観光スポット別来訪者 立寄りメッシュ

「岐阜エリア」-岐阜城周辺来訪者-

全体

Location
Trends

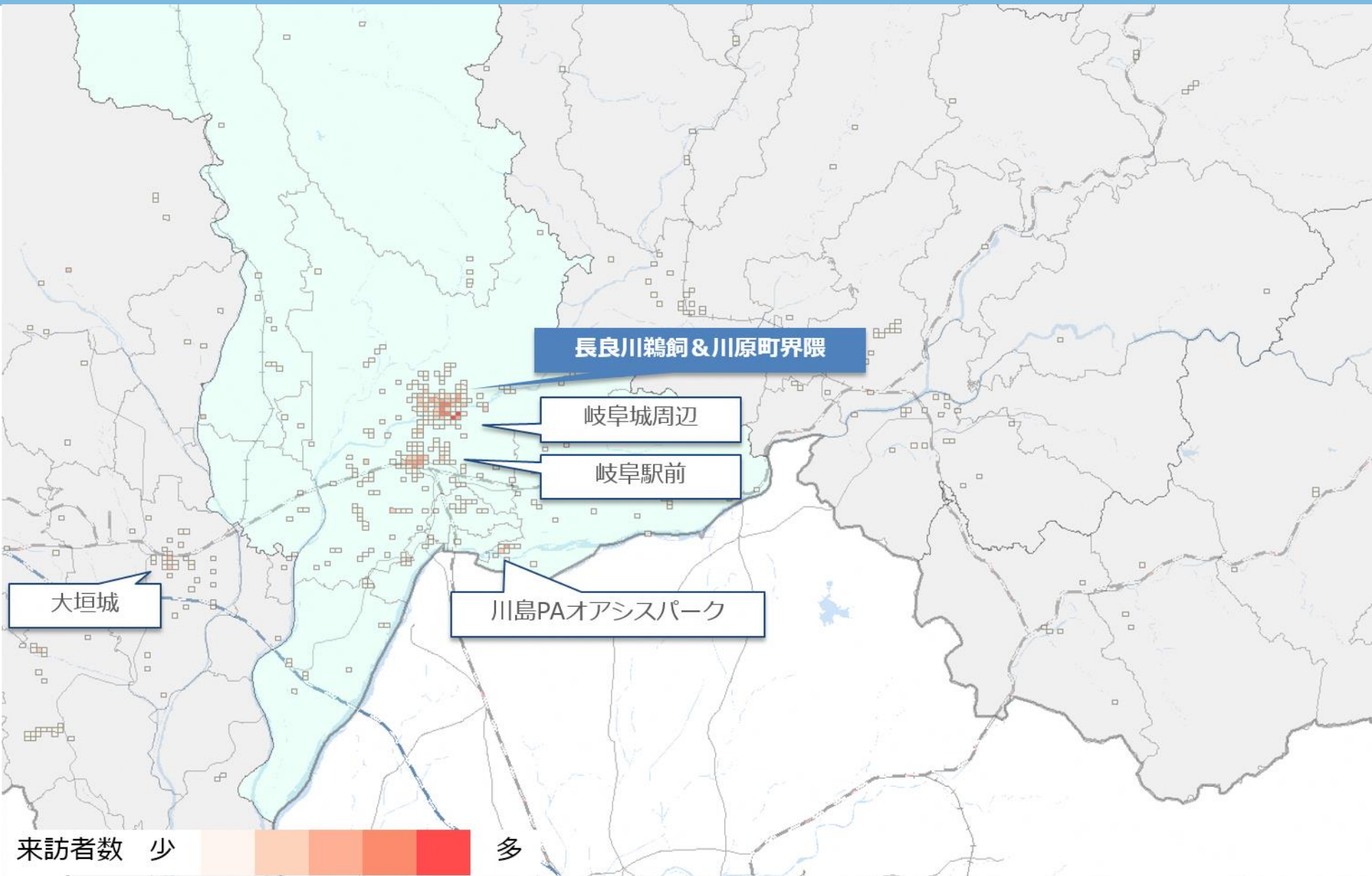

岐阜県 観光スポット別来訪者 立寄りメッシュ 「岐阜エリア」-長良川鵜飼&川原町界隈来訪者-

全体

Location
Trends

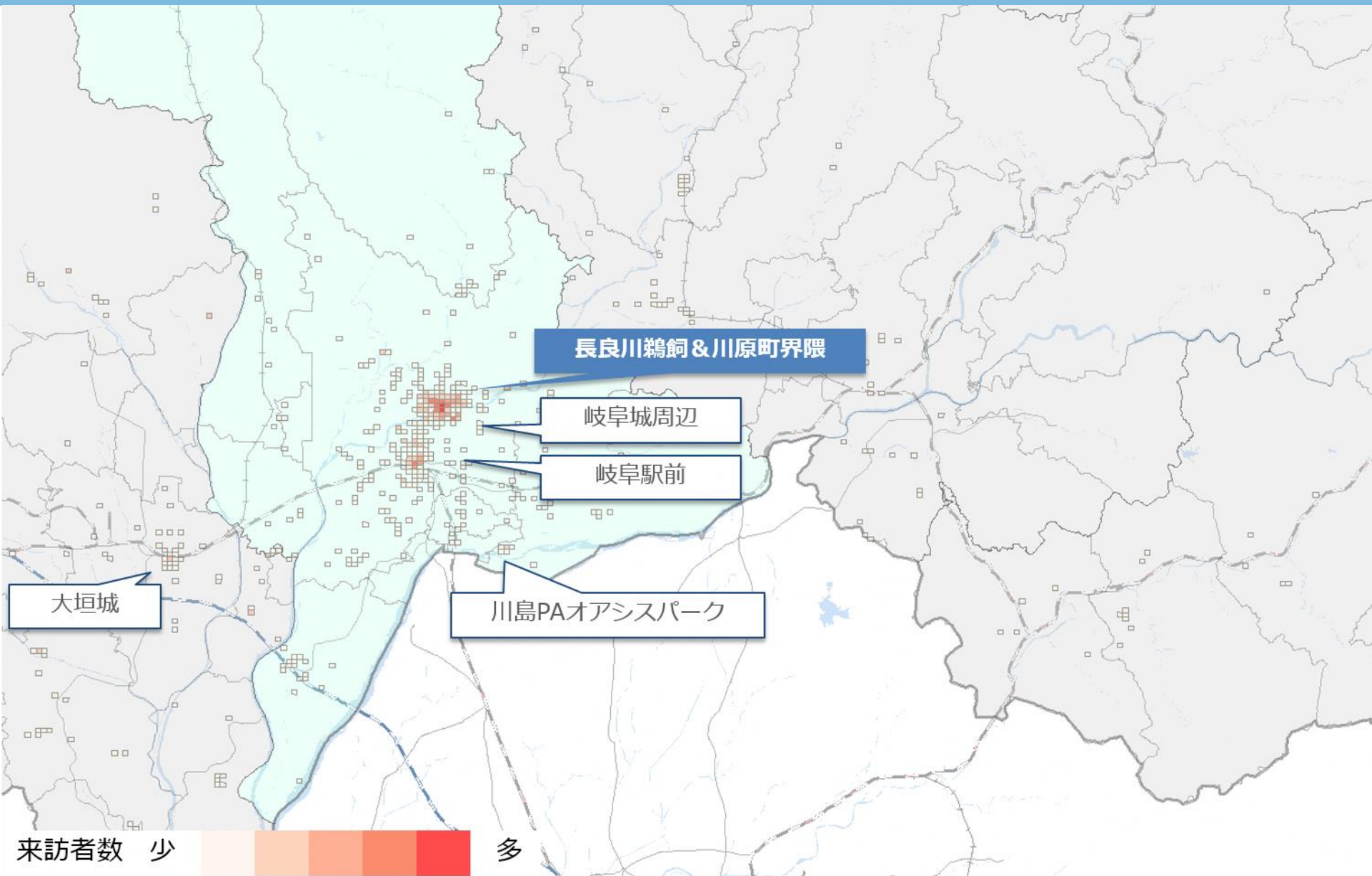

岐阜県 観光スポット別来訪者 立寄りメッシュ 「岐阜エリア」-岐阜羽島駅周辺来訪者-

全体

Location
Trends

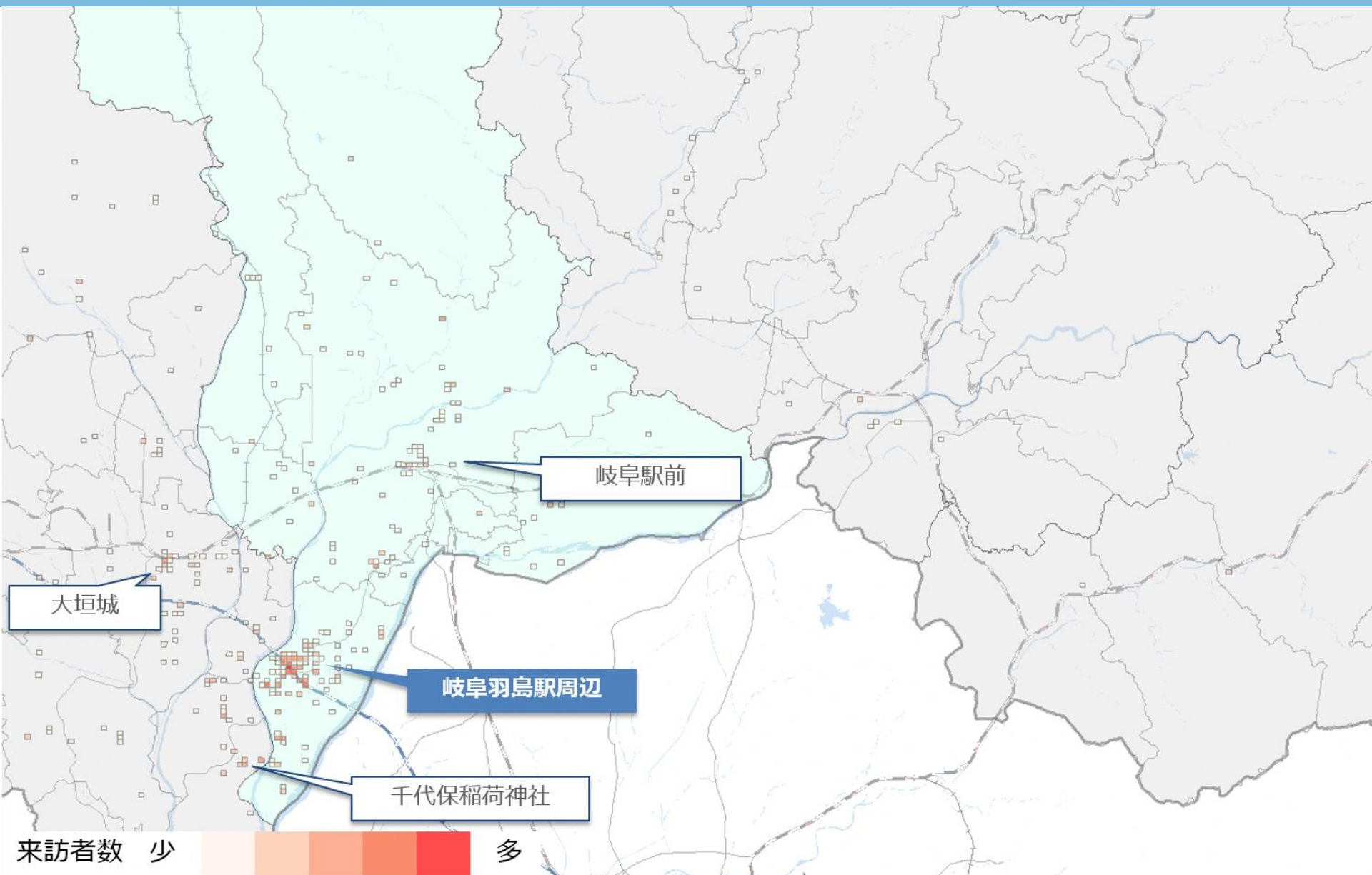

岐阜県 観光スポット別来訪者 立寄りメッシュ 「西濃エリア」-千代保稲荷神社来訪者-

全体

● Location
● Trends

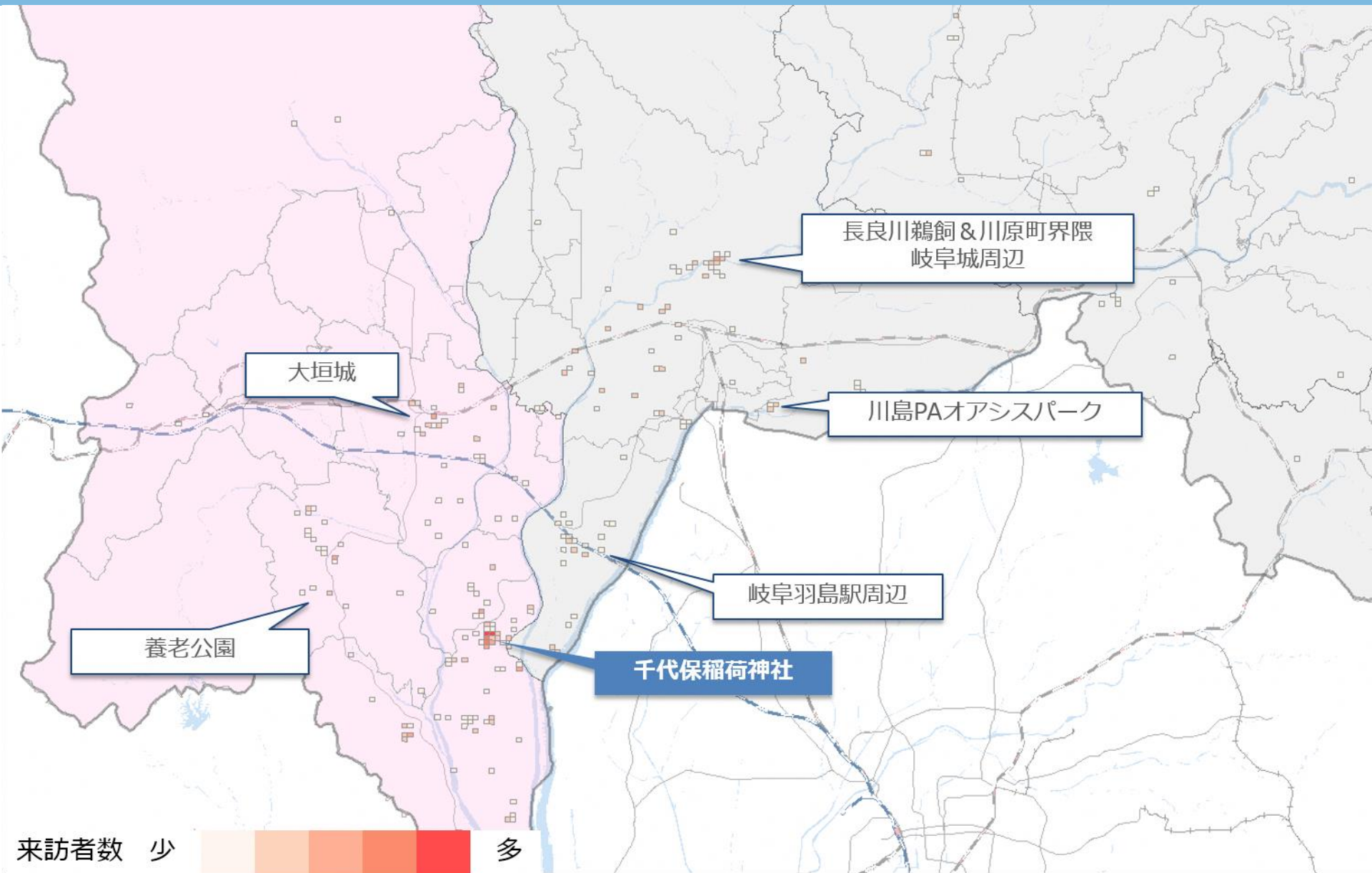

岐阜県 観光スポット別来訪者 立寄りメッシュ

「西濃エリア」-養老公園来訪者-

全体

● Location
● Trends

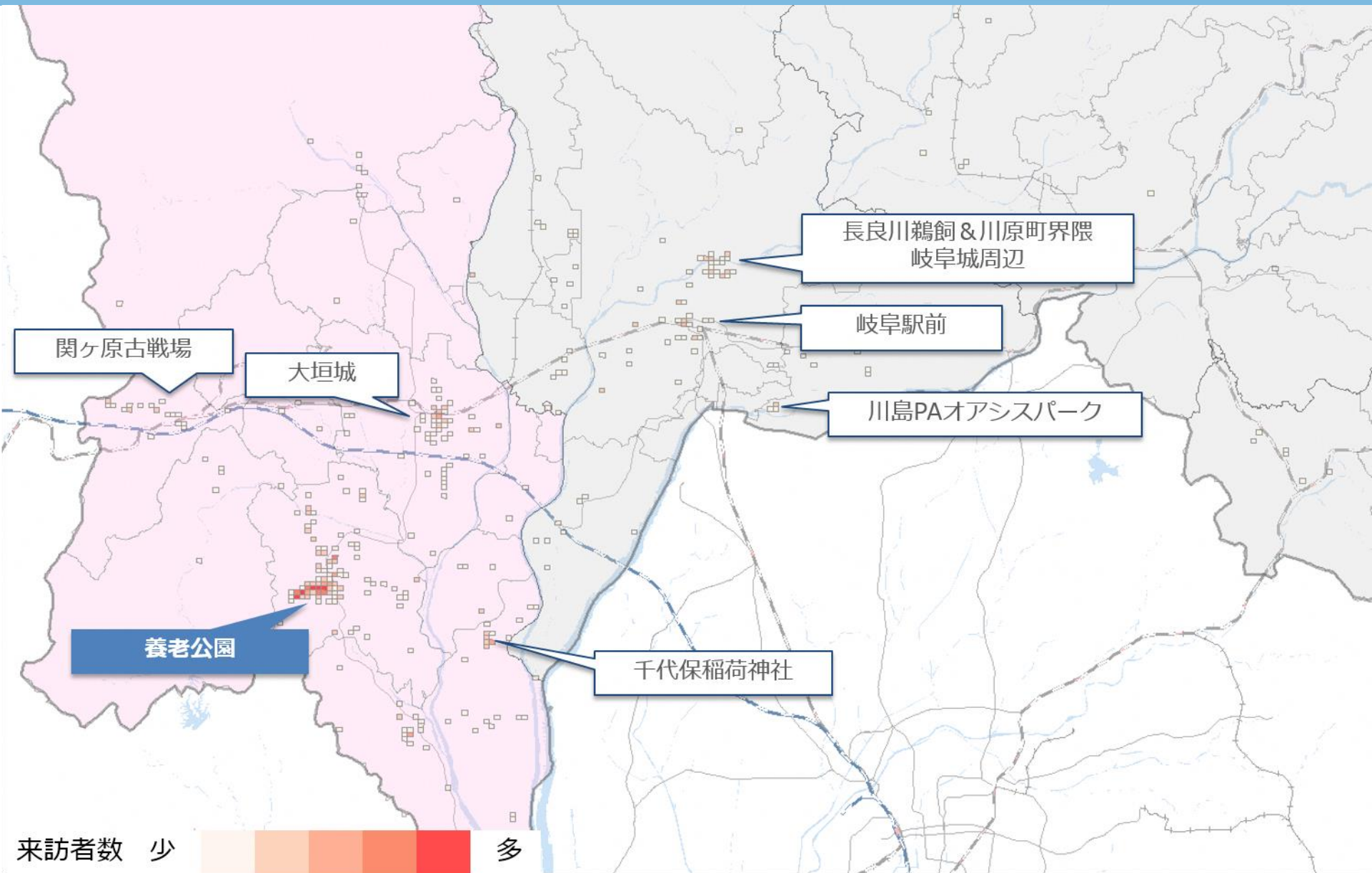

岐阜県 観光スポット別来訪者 立寄りメッシュ

「西濃エリア」-大垣城来訪者-

全体

Location
Trends

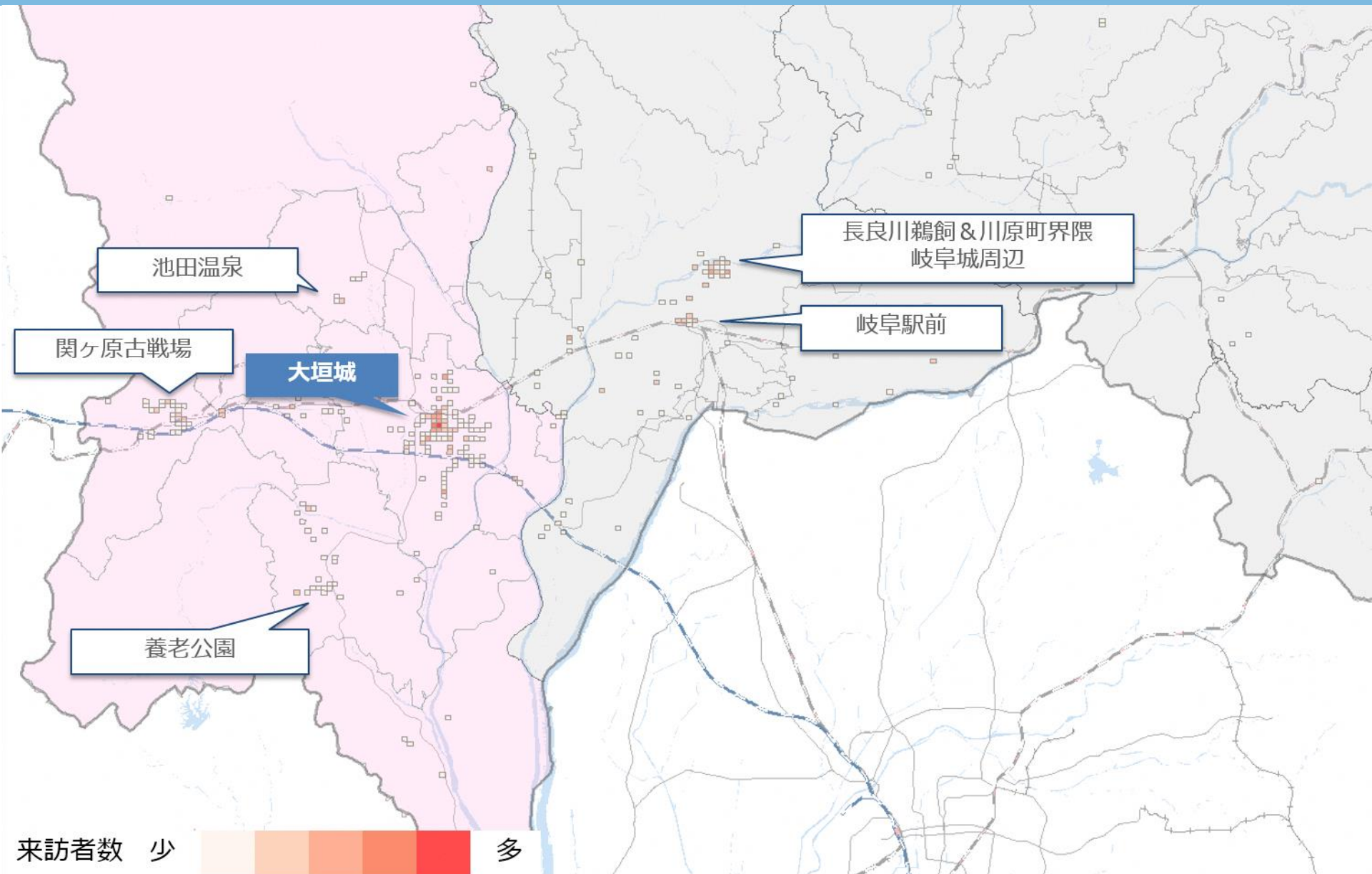

岐阜県 観光スポット別来訪者 立寄りメッシュ 「西濃エリア」-関ヶ原古戦場来訪者-

全体

Location
Trends

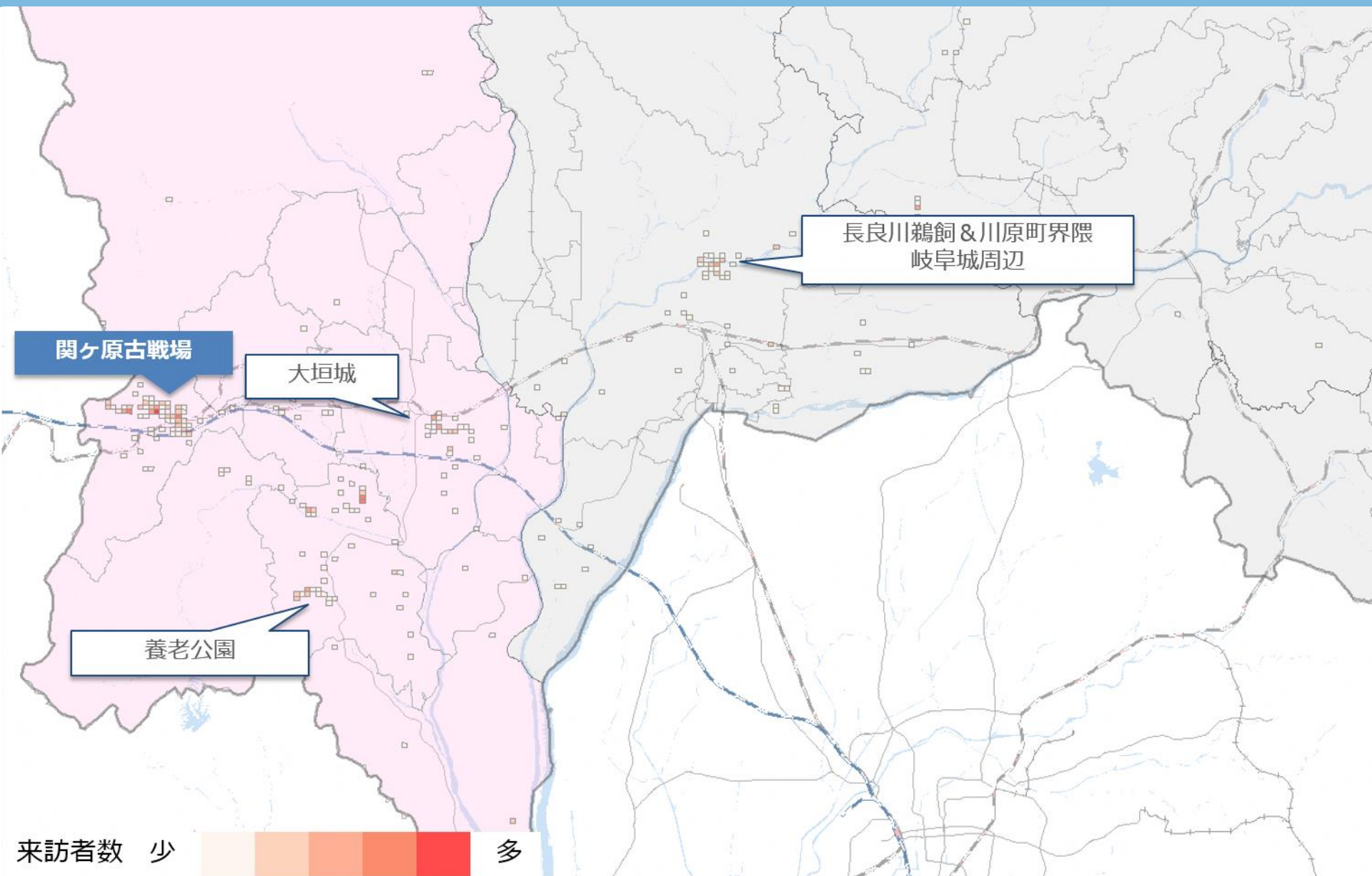

岐阜県 観光スポット別来訪者 立寄りメッシュ 「西濃エリア」-池田温泉来訪者-

全体

Location
Trends

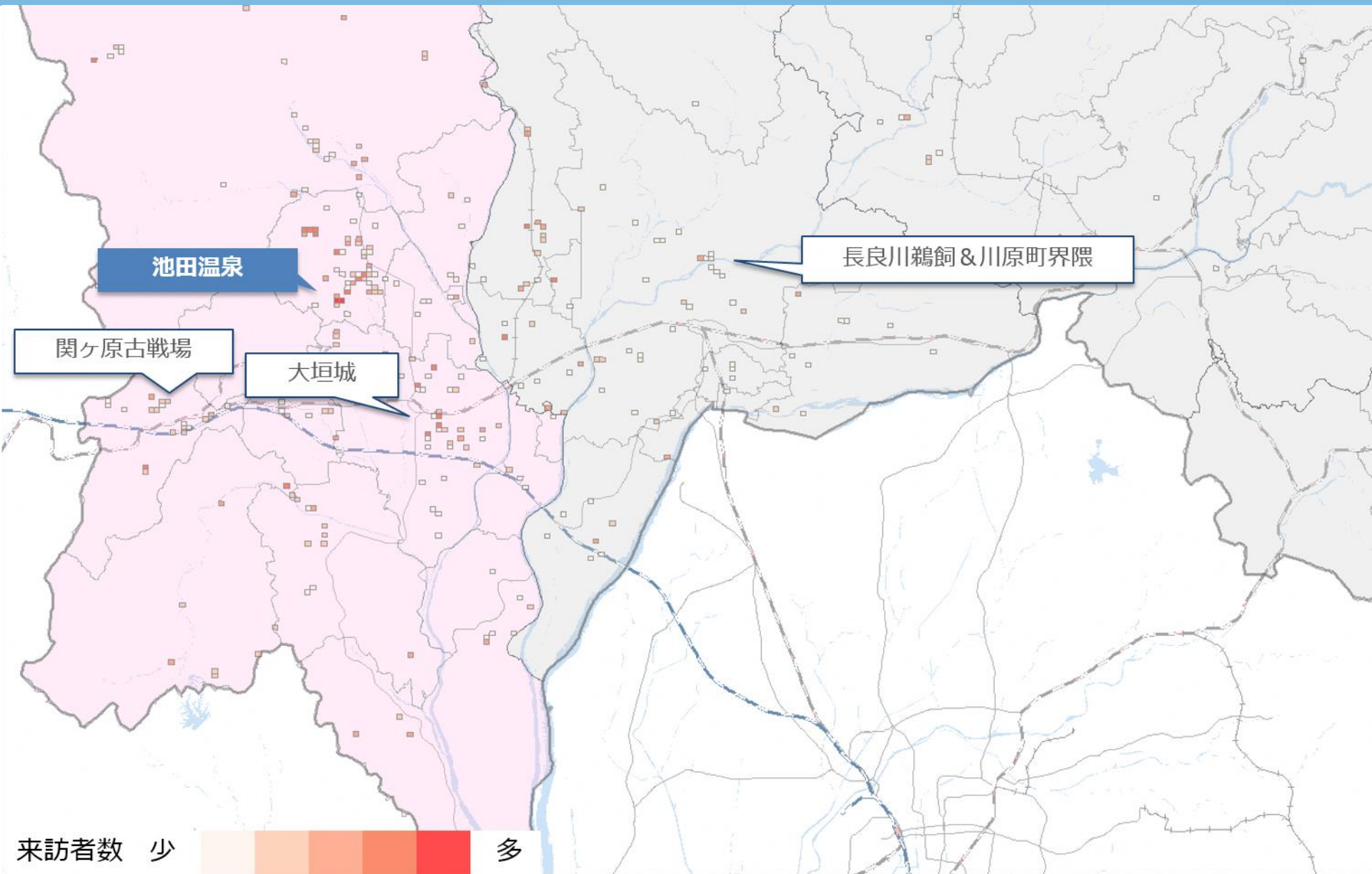

- 飛騨エリア
- 東濃エリア
- 中濃エリア
- 岐阜エリア
- 西濃エリア



【岐阜県飛騨エリア内観光スポット】

■ 「白川郷」

期間全体 (157人)

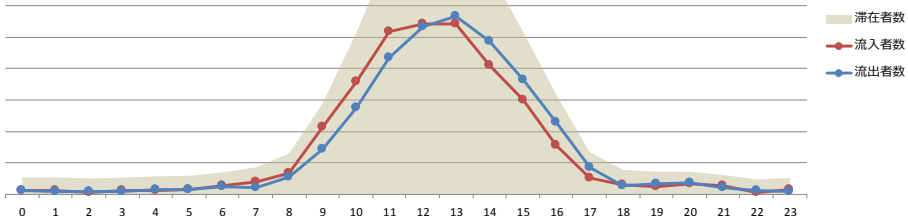

■ 「平湯温泉周辺」

期間全体 (112人)

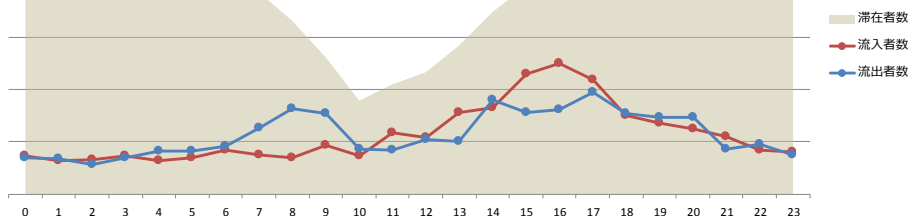

■ 「高山の古い町並み」

期間全体 (317人)

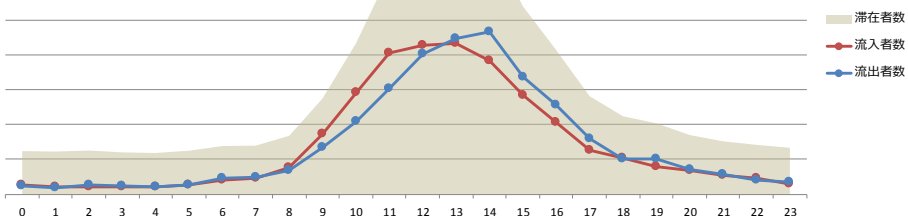

■ 「古川の町並み」

期間全体 (50人)

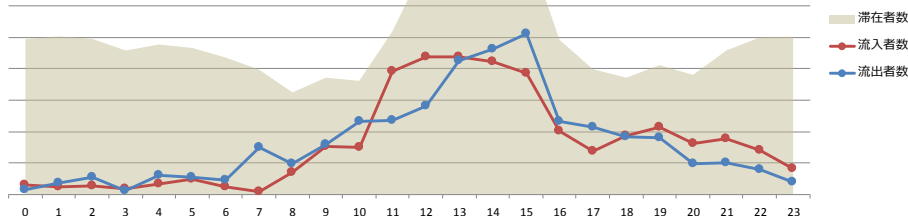

■ 「下呂温泉周辺」

期間全体 (217人)

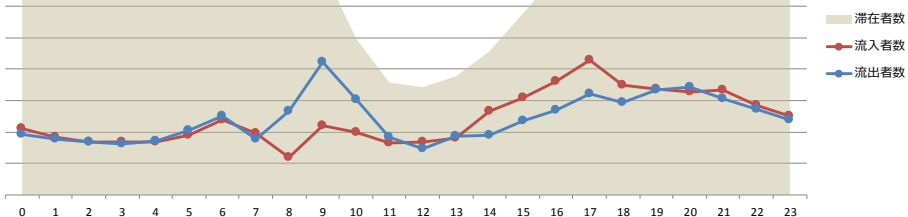

※サンプルが少ないスポットに関しては参考値。

【岐阜県東濃エリア内観光スポット】

■ 「土岐プレミアムアウトレット」

期間全体 (487人)

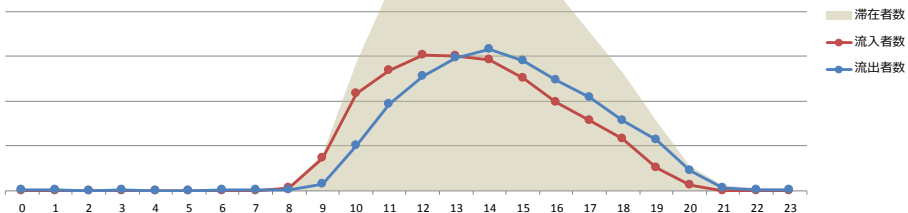

■ 「恵那峡県立自然公園、さざなみ公園」

期間全体 (50人)

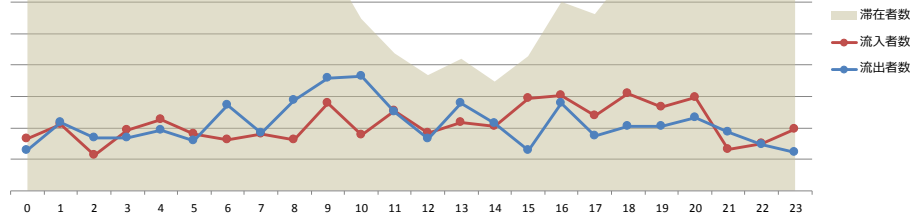

■ 「岩村城下町」

期間全体 (27人)

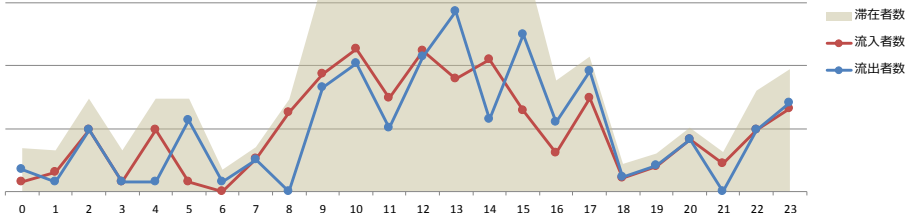

■ 「多治見駅前」

期間全体 (50人)

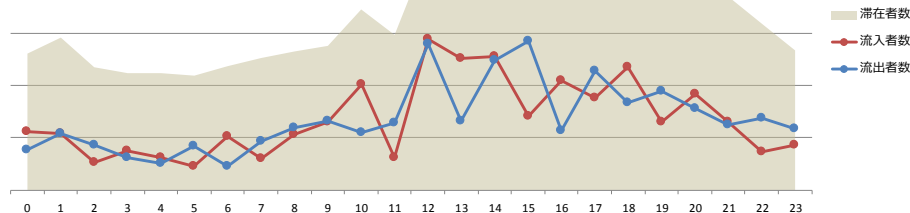

■ 「馬籠宿」

期間全体 (50人)

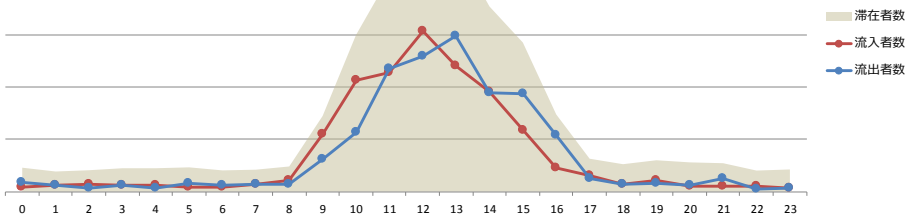

※サンプルが少ないスポットに関しては参考値。

【岐阜県中濃エリア内観光スポット】

■ 「高鷲スノーパーク」

期間全体 (15人)

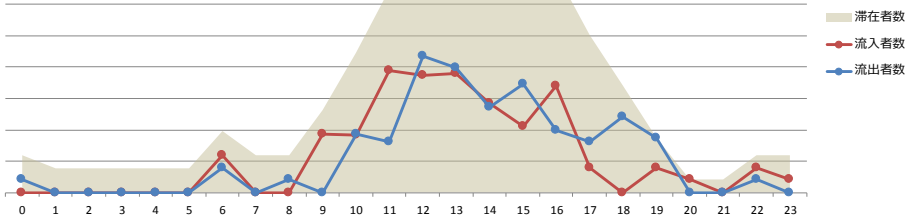

■ 「日本昭和村」

期間全体 (50人)

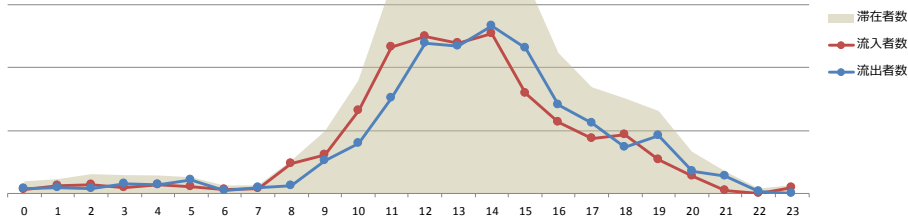

■ 「うだつの上がる町並み」

期間全体 (50人)

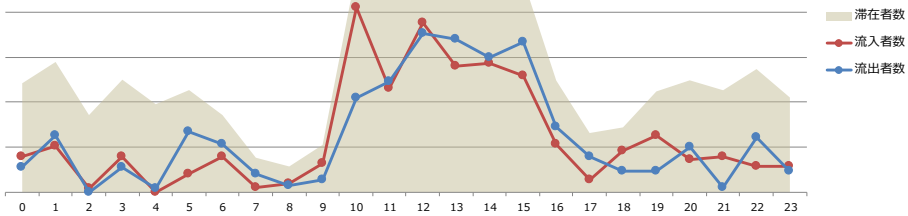

■ 「郡上八幡城&郡上八幡城下町」

期間全体 (148人)

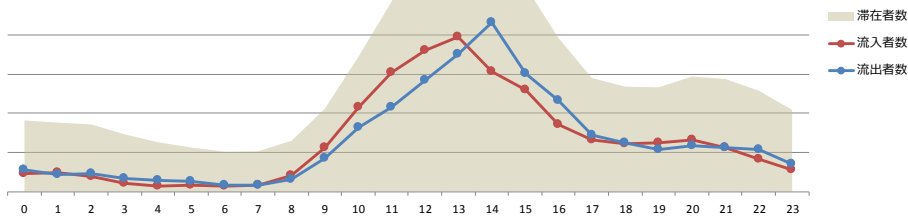

■ 「花フェスタ記念公園」

期間全体 (32人)

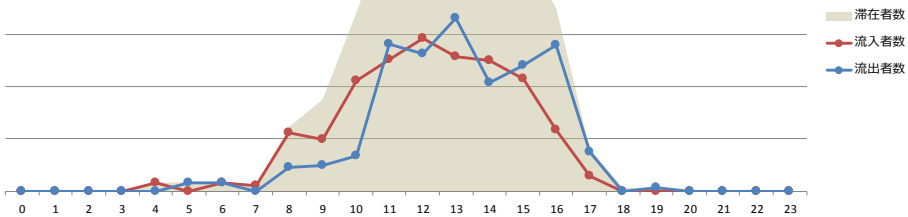

※サンプルが少ないスポットに関しては参考値。

【岐阜県岐阜エリア内観光スポット】

■ 「岐阜駅前」

期間全体 (144人)

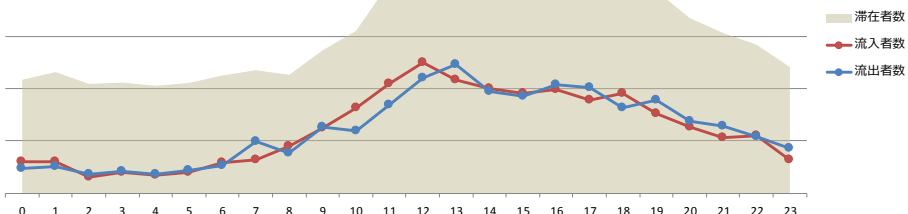

■ 「長良川鵜飼&川原町界隈」

期間全体 (57人)

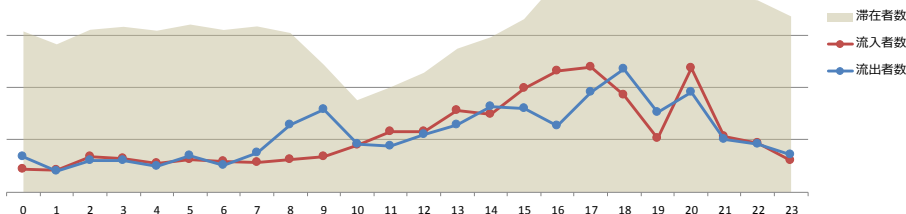

■ 「川島PAオアシスパーク」

期間全体 (174人)

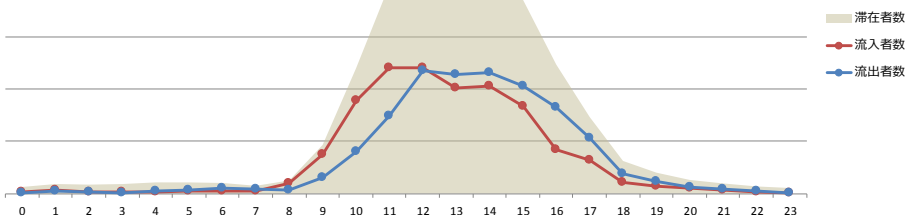

■ 「岐阜羽島駅周辺」

期間全体 (50人)

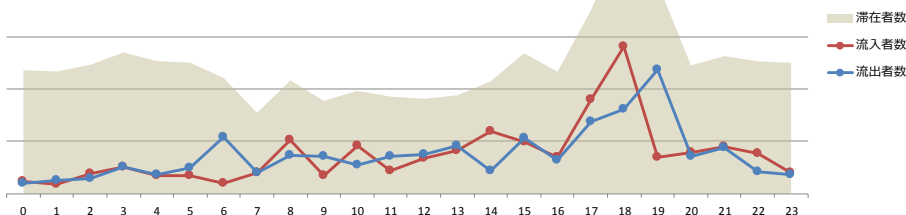

■ 「岐阜城周辺」

期間全体 (50人)

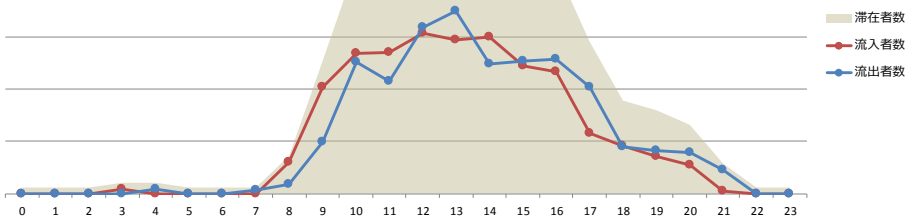

※サンプルが少ないスポットに関しては参考値。

【岐阜県西濃エリア内観光スポット】

■ 「千代保稲荷神社」

期間全体 (50人)

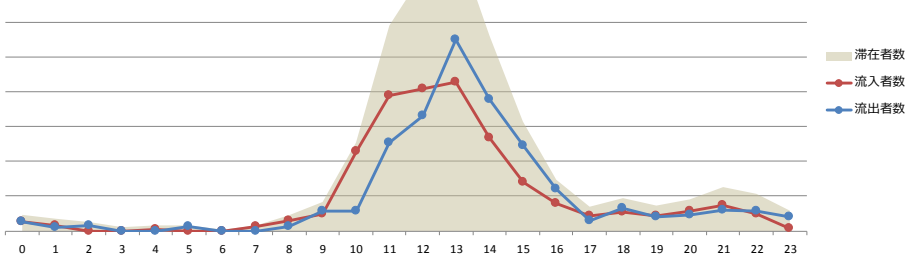

■ 「関ヶ原古戦場」

期間全体 (50人)

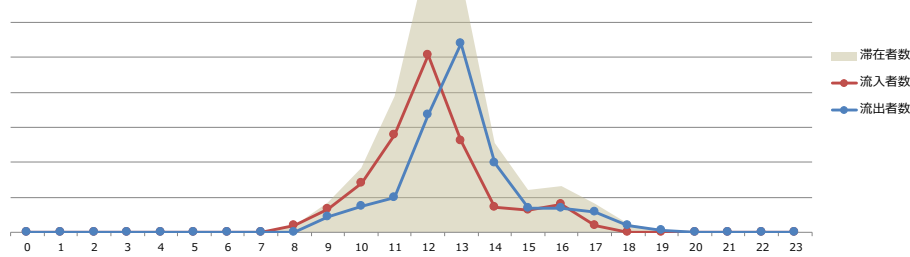

■ 「養老公園」

期間全体 (50人)

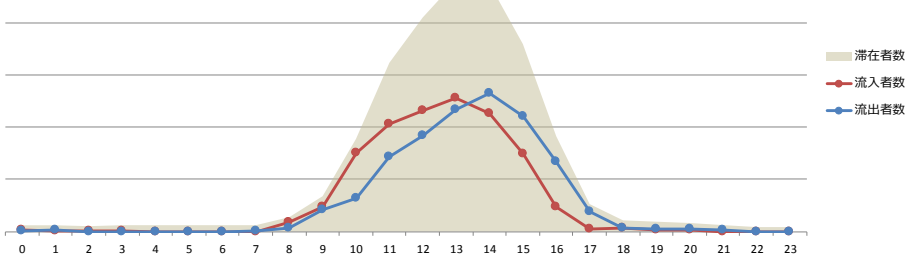

■ 「池田温泉」

期間全体 (50人)

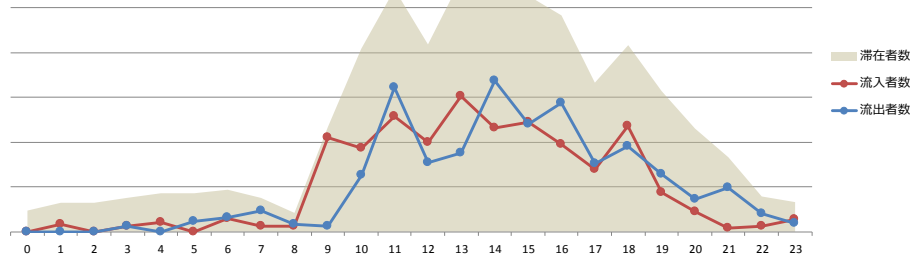

■ 「大垣城」

期間全体 (50人)

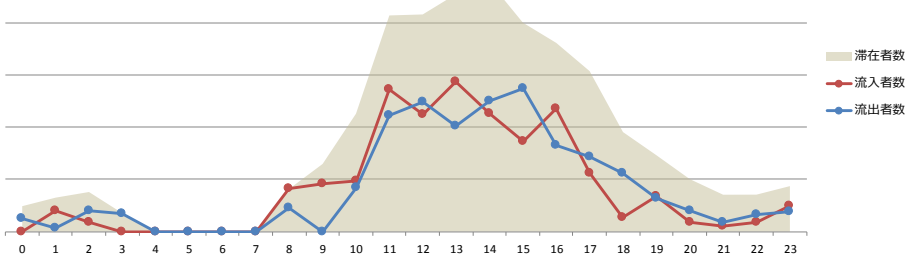

※サンプルが少ないスポットに関しては参考値。

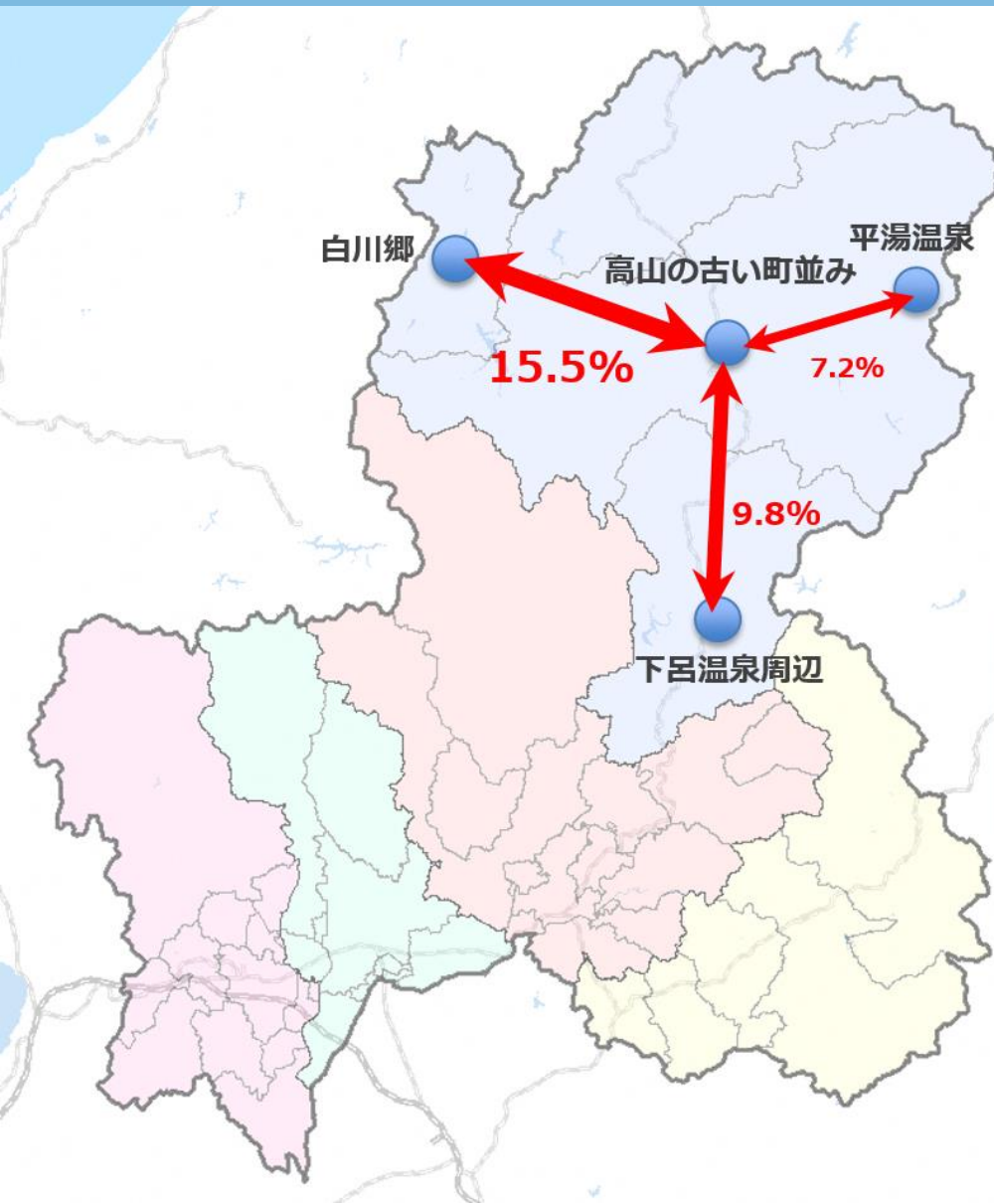

rank	ルート名	来訪者数	構成比
1	白川郷 ⇄ 高山の古い町並み	36	15.5%
2	高山の古い町並み ⇄ 下呂温泉周辺	23	9.8%
3	高山の古い町並み ⇄ 平湯温泉周辺	17	7.2%
4	白川郷 ⇄ 下呂温泉周辺	****	****
5	下呂温泉周辺 ⇄ 土岐プレミアムアウトレット	****	****
6	下呂温泉周辺 ⇄ 郡上八幡城&郡上八幡城下町	****	****
7	岐阜城周辺 ⇄ 長良川鶴飼&川原町界隈	****	****
8	高山の古い町並み ⇄ 郡上八幡城&郡上八幡城下町	****	****
9	高山の古い町並み ⇄ 古川の町並み	****	****
10	岐阜駅前 ⇄ 長良川鶴飼&川原町界隈	****	****
その他		114	48.8%
合計		234	

- ✓ 白川郷⇄高山の古い町並みのルートが最も多い。
- ✓ TOP5の周遊ルートの内、3ルートに高山の古い町並みが含まれており、同スポットが県内観光スポット周遊の拠点となっている。