

岐阜県 観光動態調査レポート資料 期間①（2016年1月～2月）

岐阜県観光国際局

提供：  ×  コロプラ

1. 前提条件	P2～
2. 基礎集計（岐阜県来訪者の観光動態調査）	P14～
3. 観光エリア分析（観光エリア来訪者の観光動態調査）	P36～
4. 観光スポット分析（観光スポット来訪者の観光動態調査）	P96～

目的

【岐阜県】に来訪した人（日帰り・宿泊）の観光動態調査。

岐阜県来訪者の全体傾向の把握（基礎集計）、および観光エリアベースの来訪者特性の分析（観光エリア分析）、観光スポットベースの来訪者特性の分析（観光スポット分析）

調査方法

【基礎集計】

○岐阜県来訪者の観光動態調査

- | | |
|-------------------|-----------------------------------|
| ・来訪者特徴分析（発地・性年齢層） | 発地地域・都道府県・市区町村ごと、性別・年齢層ごとの来訪者数を算出 |
| ・旅程分析 | 旅程・宿泊区分別に来訪者数を算出 |
| ・立寄り分析 | メッシュ・市区町村ごとに立寄り比率を算出 |
| ・宿泊地分析 | 市区町村ごとに宿泊人泊数を算出 |
| ・滞在時間分析 | 昼間の平均滞在時間を算出 |

調査方法（つづき）

【観光エリア分析】

○観光エリア来訪者の観光動向調査

- ・来訪者特徴分析（発地・性年齢層）
- ・旅程分析
- ・立寄り分析
- ・宿泊地分析
- ・域内泊数分解表
- ・滞在時間分析
- ・交通手段分析
- ・時間帯別 流入出者・滞在者 分析
- ・平均周遊箇所数
- ・観光エリア別周遊箇所数
- ・周遊分析

観光エリアごとに発地地域・都道府県・市区町村ごと、性別・年齢層ごとの来訪者数を算出
観光エリアごとに旅程別の来訪者数を算出
観光エリアごとに市区町村ごとの立寄り比率を算出
観光エリアごとに宿泊市区町村ごとの宿泊人泊数構成比を算出
観光エリアごとに域内泊数分解表を算出
観光エリアごとに昼間の平均滞在時間を算出
観光エリアごとに交通手段別構成比を算出
観光エリアごとに時間帯別の流入者数・流出者数・滞在者数を算出
観光エリアの平均周遊箇所数を算出
観光エリアごとに平均周遊箇所数を算出
周遊ルートごとに性別・年齢層ごとの周遊者数を算出

【観光スポット分析】

○観光スポット来訪者の観光動向調査

- ・来訪者特徴分析（発地・性年齢層）
- ・旅程分析
- ・立寄り分析
- ・時間帯別 流入出者・滞在者 分析
- ・周遊分析

観光スポットごとに発地地域・都道府県ごと、性別・年齢層ごとの来訪者数を算出
観光スポットごとに旅程別の来訪者数を算出
観光スポットごとにメッシュごとの立寄り比率を算出
観光スポットごとに時間帯別の流入者数・流出者数・滞在者数を算出
周遊ルートごとに周遊者数を算出

定義

データ利用期間	2016/01/01～2016/02/29 ※但し、期間内に出発し、期間終了後15日経過前に帰着したデータを含む
動態観測対象	岐阜県内に60分以上滞在した人。 ただし、岐阜県居住者・通勤者、長期旅程者、主要非観光施設（スーパー等）のみ滞在中、および高頻度来訪者は除外 ※本調査は生活圏のデータを除外しております。
動態観測対象ユーザ数（ウェイトバック補正後）	6,963人（全体分析：6,500人 観光スポット分析補填：463人）
エリア定義	（※詳細エリアはP5及び、H22年国勢調査結果 http://www.stat.go.jp/data/kokusei/2010/final/pdf/r07-01.pdf を参照） 中京大都市圏（岐阜県除く）、近畿大都市圏、関東大都市圏 その他（上記3大都市圏以外の居住者） ※大都市圏とは： 大都市圏および都市圏は、自治体の境界を越えて広がる都市地域を規定するため、総務省統計局が国勢調査において定義している統計上の地域区分である。中心市への通勤・通学比率が1.5%以上の周辺自治体を圏域とするため「1.5%都市圏」とも呼ばれる。
属性	性別（男性、女性）×年齢層（20代以下、30代、40代、50代以上）
ウェイトバック補正	KDDI許諾者数の変動及び、性年齢層の偏りのウェイトバック補正処理を行っています。 *補正処理は各月で実施 <ul style="list-style-type: none"> ・ KDDI許諾者数の変動は基準月のKDDI許諾者数から、対象月の補正值を算出。 ・ 性年齢層別の偏りは、最新の人口統計（平成27年国勢調査）を用いて都道府県ごとに補正值を算出。

中京大都市圏



近畿大都市圏



関東大都市圏



定義 (つづき)

来訪日帰り定義	旅程に宿泊が含まれない来訪者
来訪宿泊定義	旅程に宿泊 (域内・域外問わず) が含まれる来訪者
旅程定義	日帰り/1泊/2泊以上 または 日帰り/県内1泊/県内2泊以上/県内泊なし (域外泊のみ&宿泊地不明)
域内宿泊数	岐阜県内で宿泊された人泊数
域外宿泊数	岐阜県外で宿泊された人泊数
宿泊地判定	22時~翌日8時の間に最も長く滞在した場所を宿泊市区町村とする ※但し、滞在時間が1時間未満の場合は不明とする
平均周遊箇所数	岐阜県来訪者が観光エリア (※1) を周遊する箇所数
滞在時間	観光エリアに旅程内に60分以上滞在した人の平均滞在時間
昼間の定義	9時00分~20時59分
滞在者ピークタイム	時間帯別で最も滞在者が多い時間帯を100%として、70%以上の滞在がある時間帯
立寄り市区町村判定	旅程内に60分以上滞在した場所を立寄り市区町村とする
観光エリア (※1)	岐阜県を区分したエリア。本レポートでは5つの観光エリアを設定した ※詳細はP7を参照
観光スポット	岐阜県内の主要観光名所を観光スポットとして設定。本レポートでは25つの観光スポットを設定した ※詳細はP8を参照
観光エリア来訪判定	各観光エリアに60分以上滞在した人
観光スポット来訪判定	各観光スポットに30分以上滞在した人
交通手段	各観光エリア内外へ通じる鉄道/高速道路/国道の主要経路 ※詳細はP9~13を参照
交通手段判定	岐阜県内の各観光エリアに流入する前に最も多くアクセスした経路を交通手段とする
秘匿処理	来訪者数が少ない区分は、プライバシー保護の観点からブランクもしくは「****」と表示する

※資料上の来訪者数は、小数点第一位以下を四捨五入した後の数値を表記しております。
そのため、資料上の来訪者数を単純合計した値と、資料上に表記されている合計来訪者数に、微差が発生する場合があります。
ウエイトバック補正処理により、来訪者数に小数点以下の数値が出現することに起因します。



■各観光エリア 該当市区町村

市区町村名	観光エリア
高山市	飛騨エリア
飛騨市	飛騨エリア
下呂市	飛騨エリア
大野郡白川村	飛騨エリア
多治見市	東濃エリア
中津川市	東濃エリア
瑞浪市	東濃エリア
恵那市	東濃エリア
土岐市	東濃エリア
関市	中濃エリア
美濃市	中濃エリア
美濃加茂市	中濃エリア
可児市	中濃エリア
郡上市	中濃エリア
加茂郡坂祝町	中濃エリア
加茂郡富加町	中濃エリア
加茂郡川辺町	中濃エリア
加茂郡七宗町	中濃エリア
加茂郡八百津町	中濃エリア
加茂郡白川町	中濃エリア
加茂郡東白川村	中濃エリア
可児郡御嵩町	中濃エリア

市区町村名	観光エリア
岐阜市	岐阜エリア
羽島市	岐阜エリア
各務原市	岐阜エリア
山県市	岐阜エリア
瑞穂市	岐阜エリア
本巣市	岐阜エリア
羽島郡岐南町	岐阜エリア
羽島郡笠松町	岐阜エリア
本巣郡北方町	岐阜エリア
大垣市	西濃エリア
海津市	西濃エリア
養老郡養老町	西濃エリア
不破郡垂井町	西濃エリア
不破郡関ヶ原町	西濃エリア
安八郡神戸町	西濃エリア
安八郡輪之内町	西濃エリア
安八郡安八町	西濃エリア
揖斐郡揖斐川町	西濃エリア
揖斐郡大野町	西濃エリア
揖斐郡池田町	西濃エリア

前提条件 -岐阜県内25観光スポット-

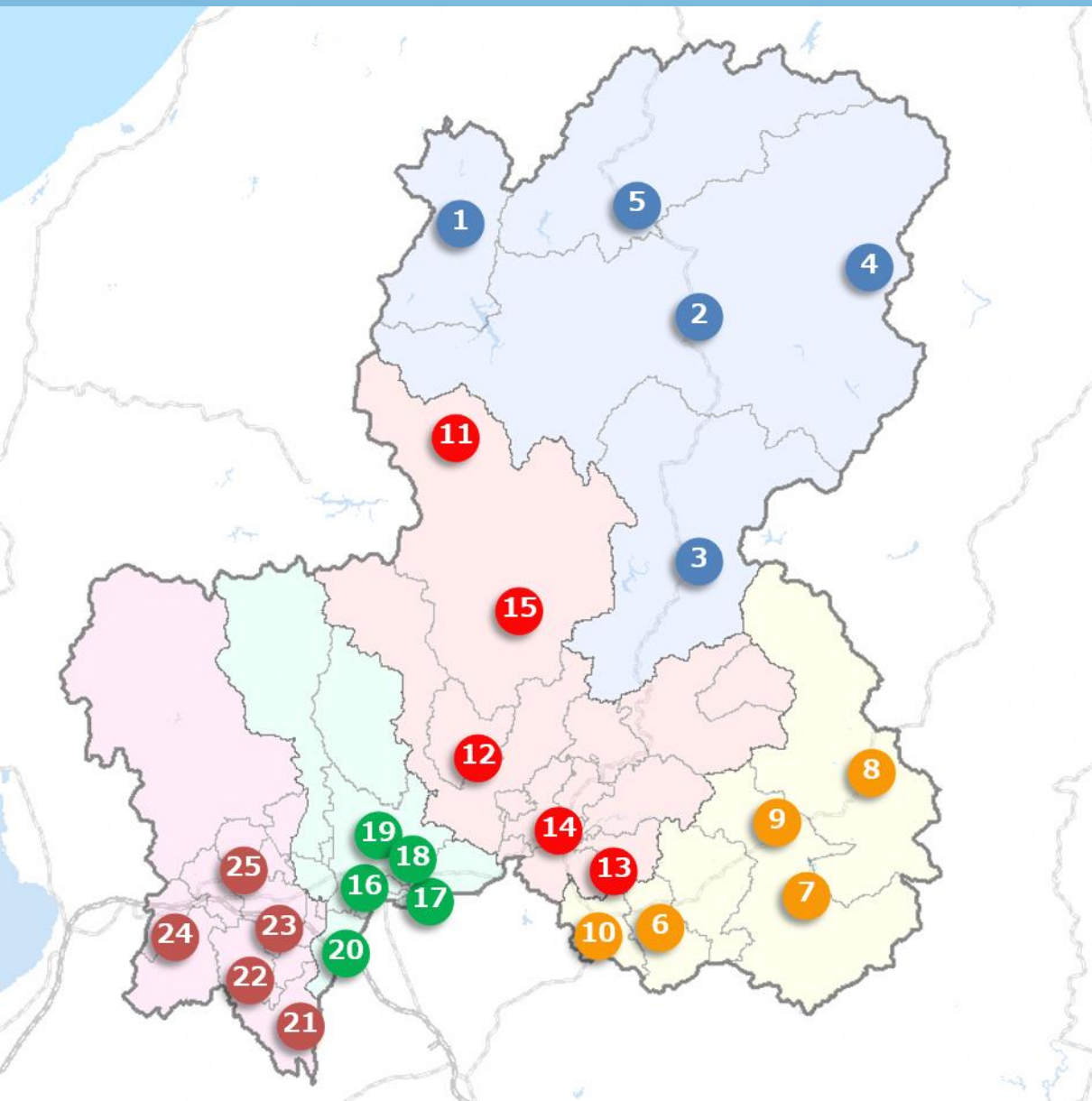

No	観光スポット名	観光エリア名
1	白川郷	飛騨エリア
2	高山の古い町並み	飛騨エリア
3	下呂温泉周辺	飛騨エリア
4	平湯温泉周辺	飛騨エリア
5	古川の町並み	飛騨エリア
6	土岐プレミアムアウトレット	東濃エリア
7	岩村城下町	東濃エリア
8	馬籠宿	東濃エリア
9	恵那峡県立自然公園、さざなみ公園	東濃エリア
10	多治見駅前	東濃エリア
11	高鷲スノーパーク	中濃エリア
12	うだつの上がる町並み	中濃エリア
13	花フェスタ記念公園	中濃エリア
14	日本昭和村	中濃エリア
15	郡上八幡城&郡上八幡城下町	中濃エリア
16	岐阜駅前	岐阜エリア
17	川島PAオアシスパーク	岐阜エリア
18	岐阜城周辺	岐阜エリア
19	長良川鶴飼&川原町界隈	岐阜エリア
20	岐阜羽島駅周辺	岐阜エリア
21	千代保稲荷神社	西濃エリア
22	養老公園	西濃エリア
23	大垣城	西濃エリア
24	関ヶ原古戦場	西濃エリア
25	池田温泉	西濃エリア

前提条件 -交通手段「飛驒エリア」-

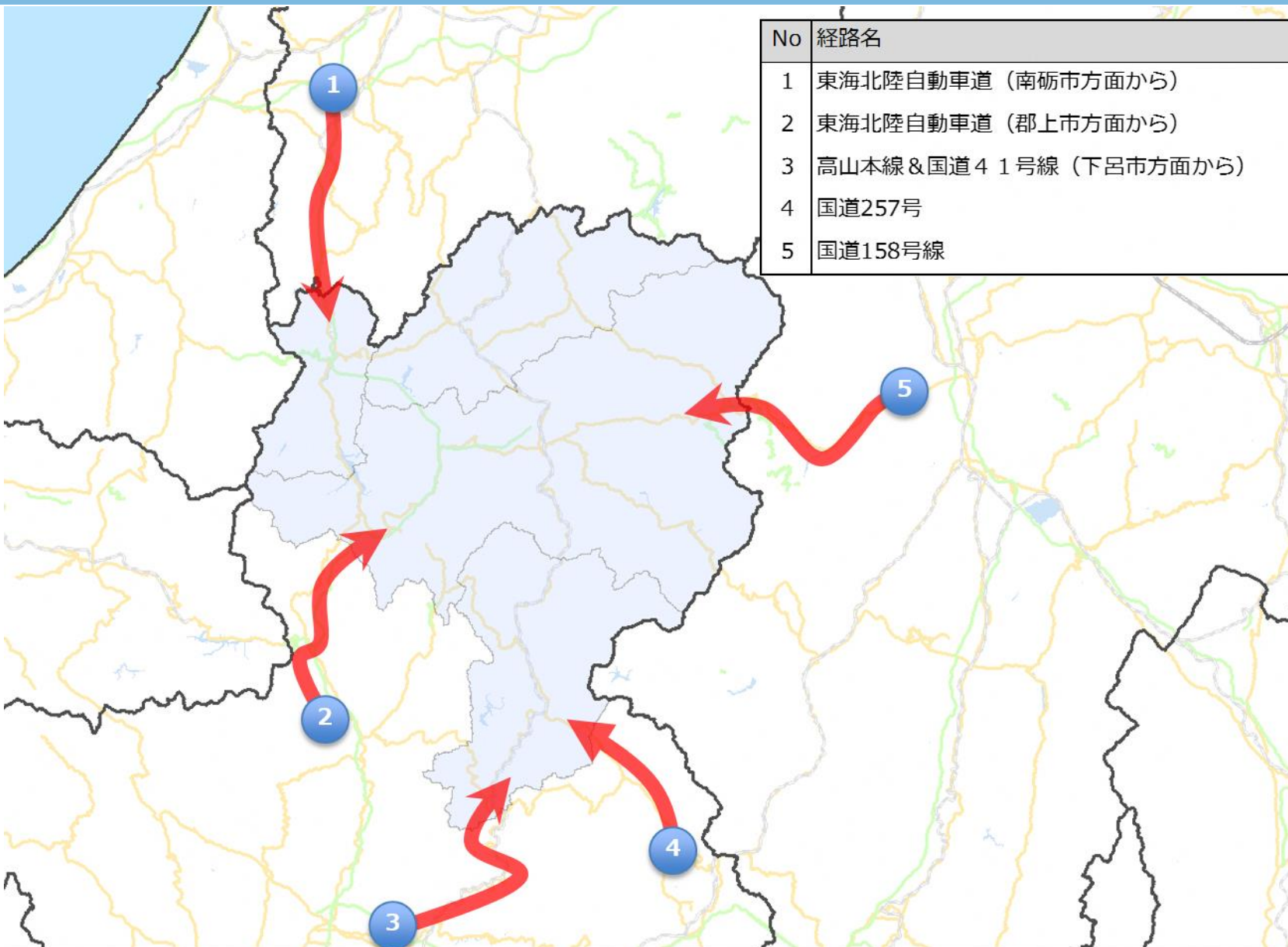

No	経路名	流入箇所
1	東海北陸自動車道（南砺市方面から）	白川村
2	東海北陸自動車道（郡上市方面から）	高山市
3	高山本線&国道41号線（下呂市方面から）	下呂市
4	国道257号	下呂市
5	国道158号線	高山市

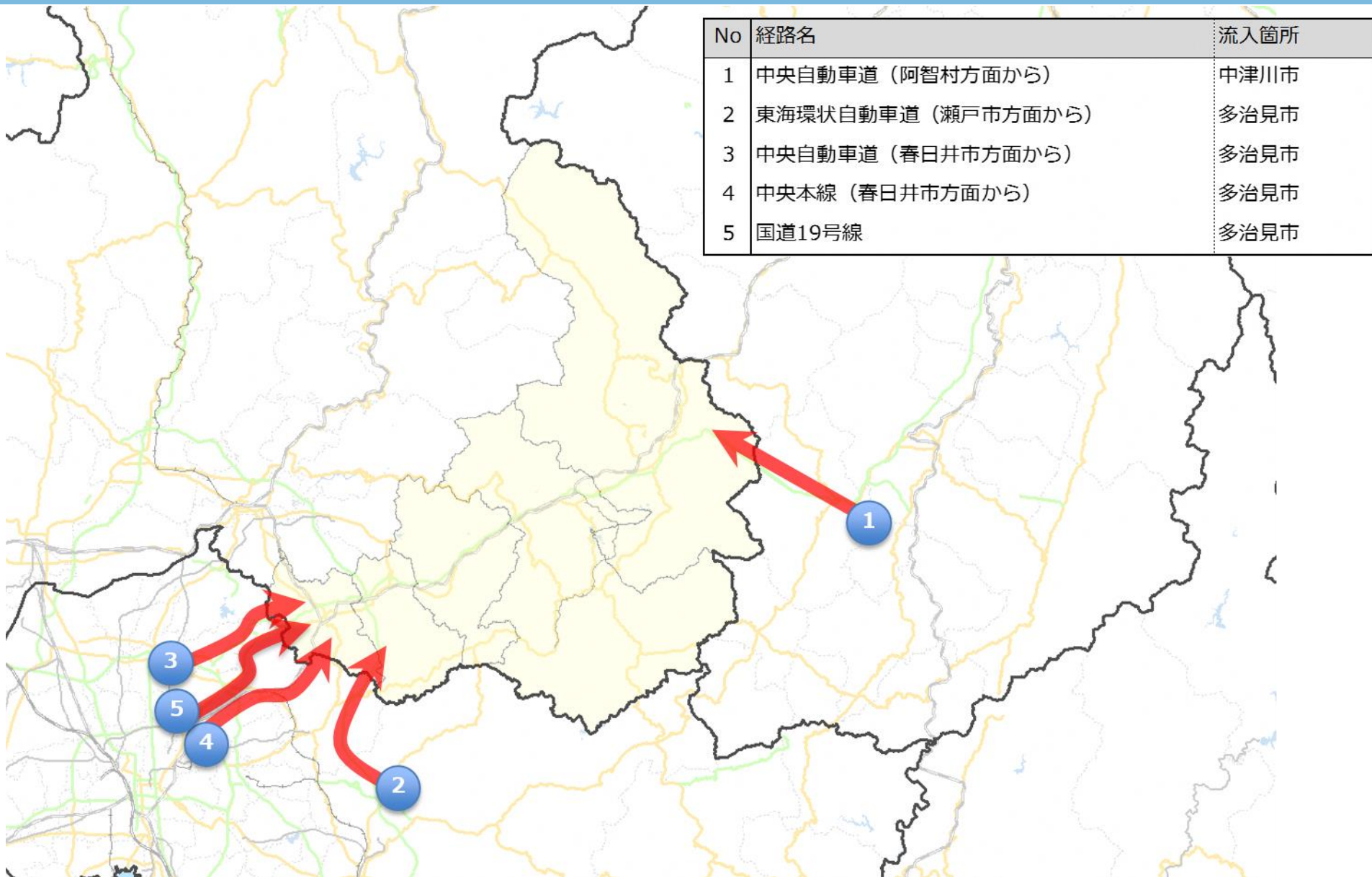

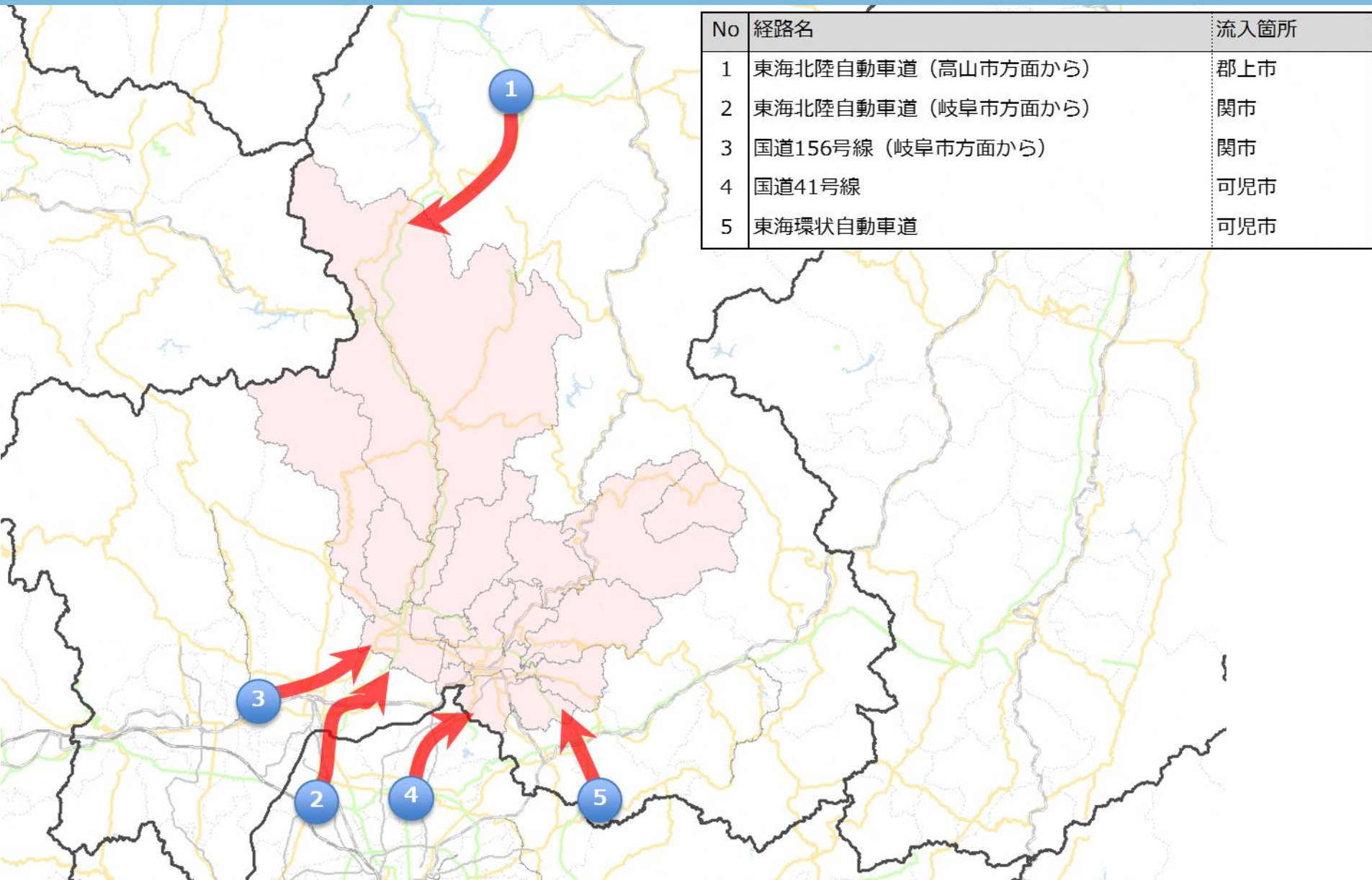

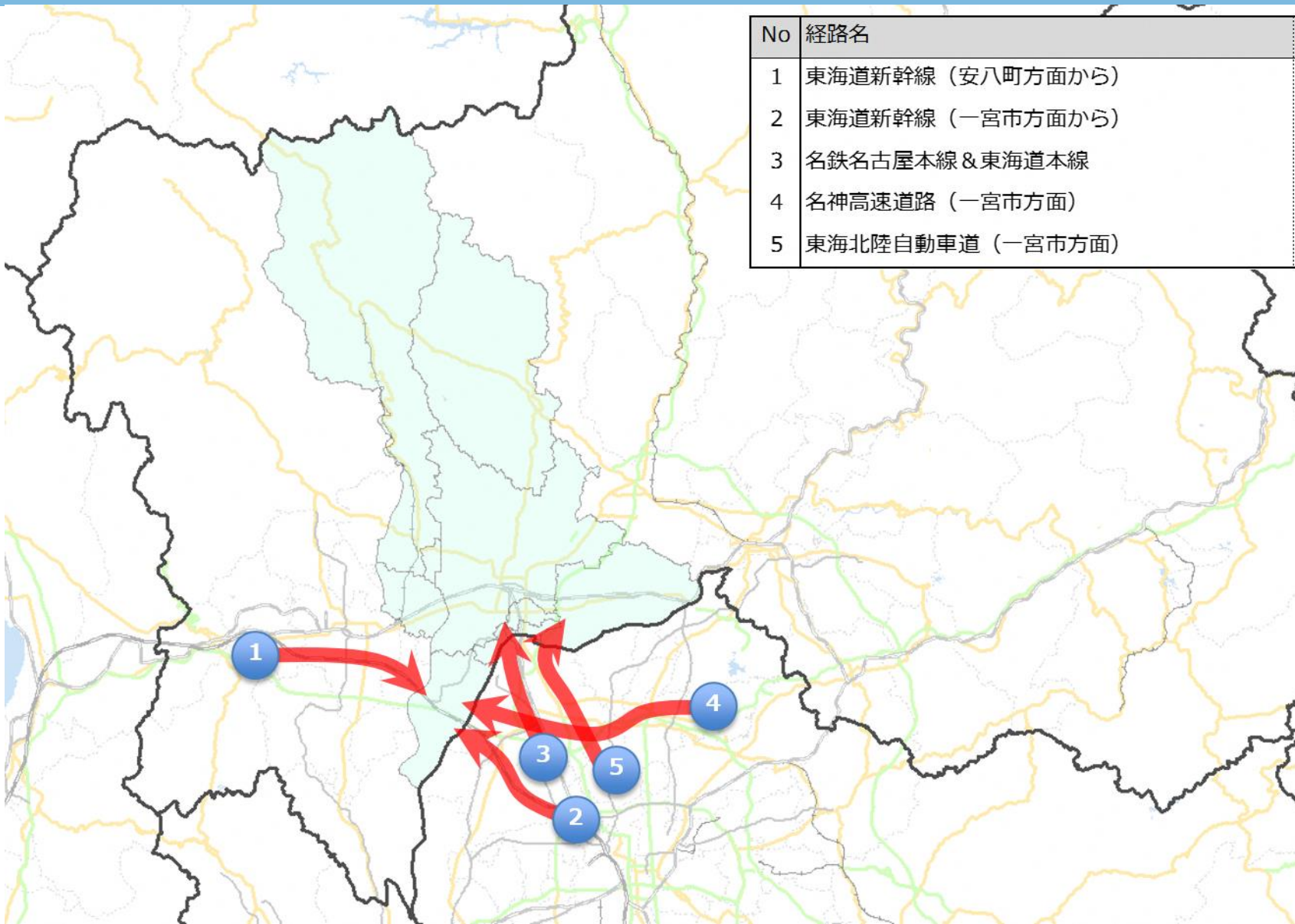

No	経路名	流入箇所
1	東海道新幹線（安八町方面から）	羽島市
2	東海道新幹線（一宮市方面から）	羽島市
3	名鉄名古屋本線&東海道本線	笠松町
4	名神高速道路（一宮市方面）	羽島市
5	東海北陸自動車道（一宮市方面）	各務原市

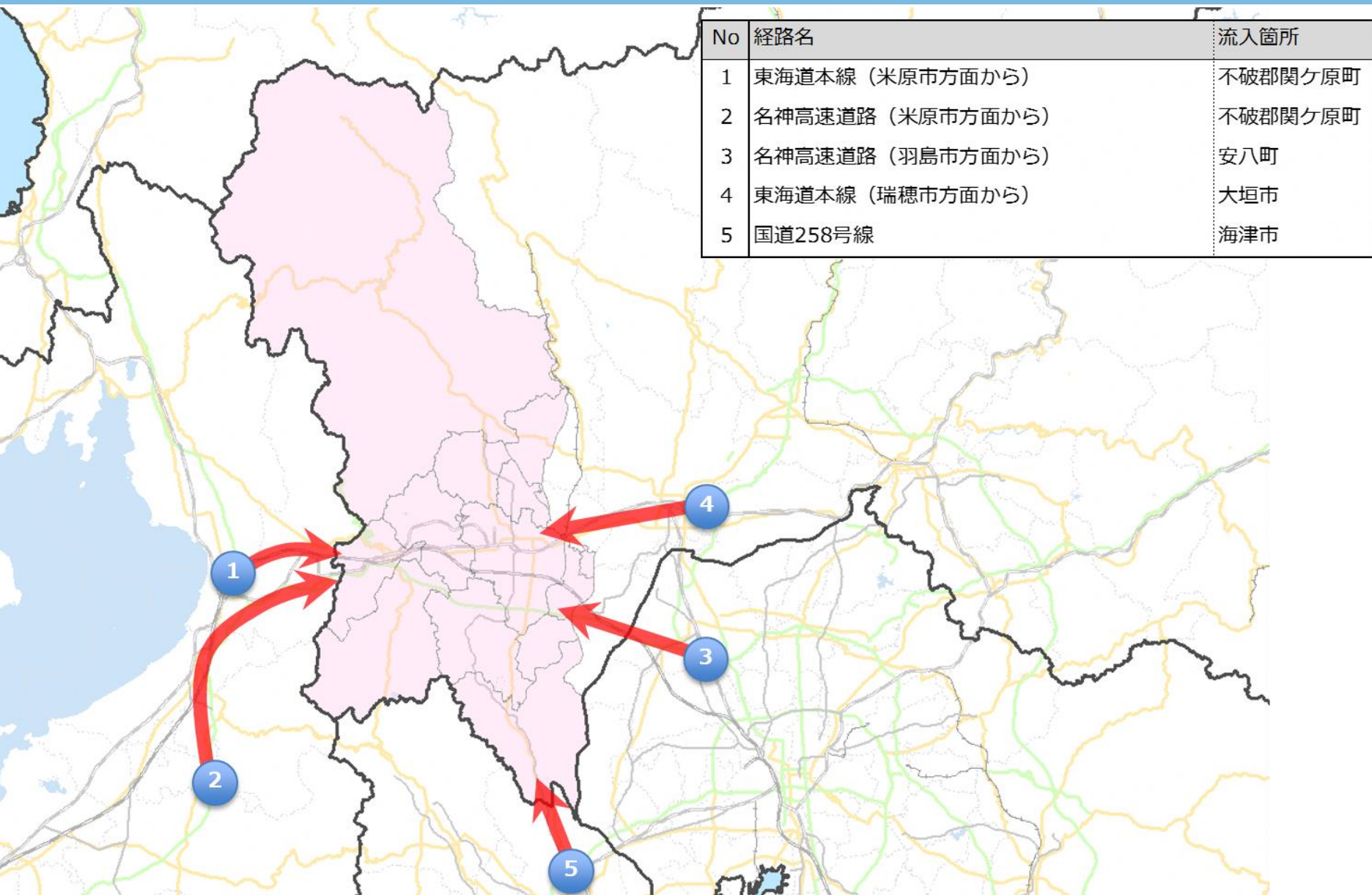

基礎集計

1 - 1. 来訪者特徴分析（発地）（P16-18）

- ✓ 中京大都市圏（68.1%）からの発地者が最も多く、近畿大都市圏（11.9%）、関東大都市圏（4.8%）の順に多い。
- ✓ 都道府県別では、愛知県（65.1%）からの発地者が最も多く、三重県（6.4%）、大阪府（5.3%）の順に多い。
- ✓ 市区町村別では、中京大都市圏内では一宮市（12.2%）、豊田市（6.9%）が多く、近畿大都市圏発地者では、彦根市（5.2%）、大津市（3.0%）が多い。

1 - 2. 来訪者特徴分析（性年齢層）（P19）

- ✓ 年代別では50代以上（35%）が最も多く、性年齢層別では男性50代（19%）が最も多い。
- ✓ 都市圏別では、近畿大都市圏の男女ともに20代以下の割合が高く、関東大都市圏は男性50代以上の割合が高い。

2. 旅程分析（P20）

- ✓ 日帰り旅程者（68%）が最も多い。宿泊場所において岐阜県内外の割合に大きな差はない。
- ✓ 都市圏別では、中京大都市圏発地者は日帰り者(81%)、近畿大都市圏発地者は1泊旅程者(42%)、関東大都市圏発地者は2泊以上旅程者(43%)が最も多い。宿泊場所では近畿大都市圏の域内宿泊割合(62%)が他都市圏と比較して高い傾向。

3. 立寄り分析（全体：P25-28）

- ✓ 岐阜市（7.8%）、郡上市（7.3%）、土岐市（5.1%）の順に多い。他市に比べて郡上市の男性20代以下の割合が高い傾向。
- ✓ 岐阜県外では一宮市への立ち寄りが多い傾向。

4. 宿泊地分析（全体：P32）

- ✓ 県内への宿泊率は52.0%で、郡上市（10.2%）、高山市（8.4%）、岐阜市（7.1%）の宿泊傾向が強い。
- ✓ 県外には48.0%が流出しており、一宮市（2.5%）、名古屋市中区（1.4%）の宿泊傾向が強い。

【岐阜県来訪者 発地地域別来訪者】

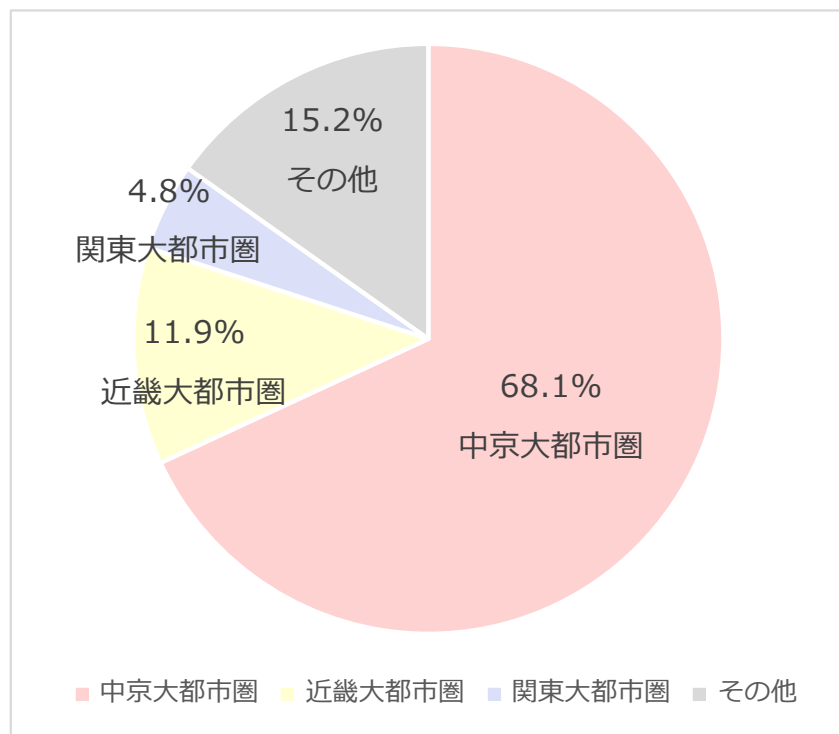

【岐阜県来訪者 発地都道府県別来訪者】

rank	都道府県名	来訪者数	構成比
1	愛知県	4,233	65.1%
2	三重県	418	6.4%
3	大阪府	342	5.3%
4	滋賀県	212	3.3%
5	長野県	169	2.6%
6	静岡県	163	2.5%
7	東京都	128	2.0%
8	京都府	118	1.8%
9	兵庫県	112	1.7%
10	神奈川県	85	1.3%
	その他	521	8.0%
	合計	6,500	100%

- ✓ 地域別では、中京大都市圏からの来訪者が約70%を占める
- ✓ 都道府県別では愛知県からの来訪者が65%を占め、次いで三重県、大阪府と続く。

岐阜県来訪者 発地市区町村別来訪者

中京

Location Trends

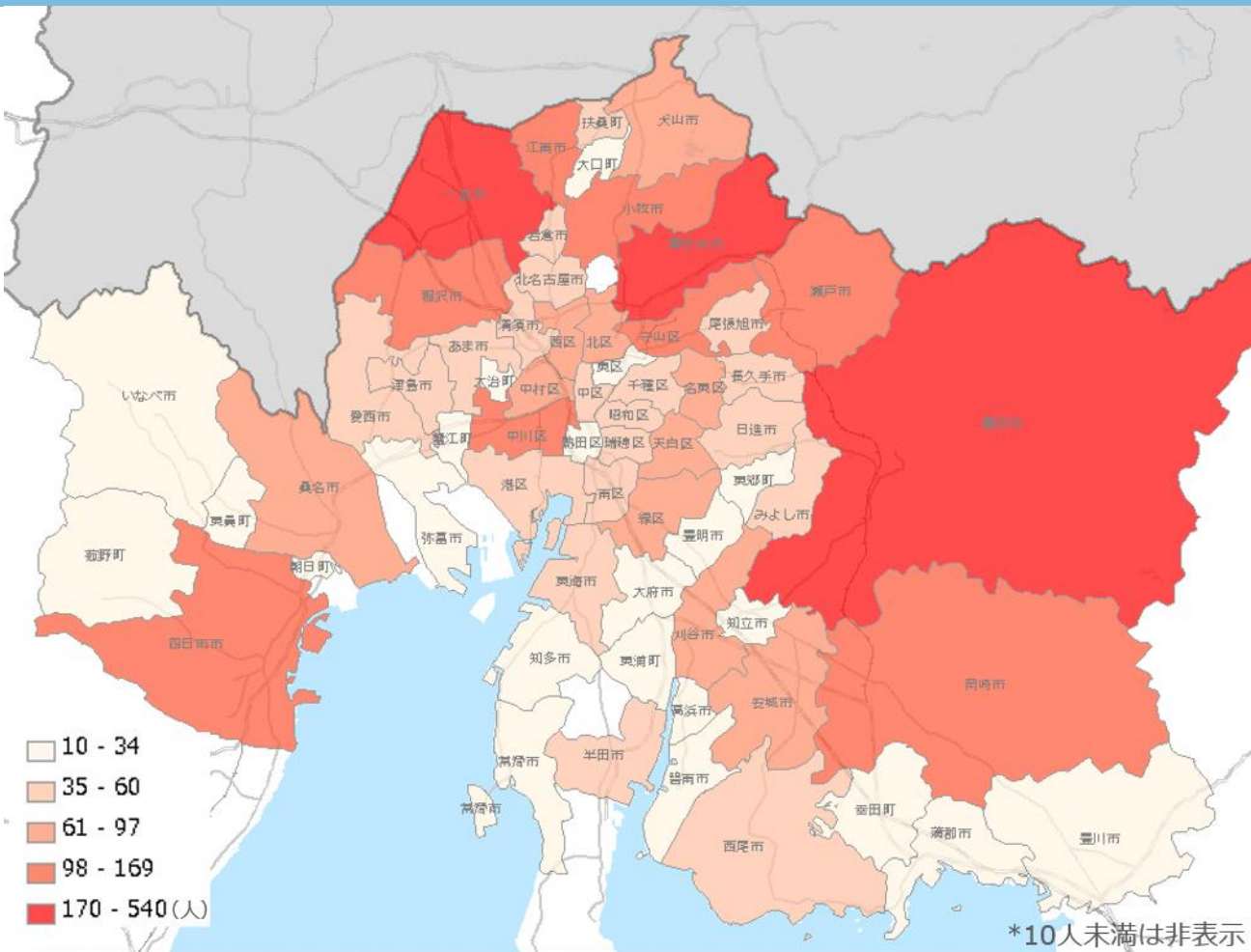

rank	市区町村名	来訪者数	構成比
1	一宮市	540	12.2%
2	豊田市	305	6.9%
3	春日井市	270	6.1%
4	小牧市	169	3.8%
5	稲沢市	132	3.0%
6	江南市	132	3.0%
7	瀬戸市	132	3.0%
8	岡崎市	128	2.9%
9	四日市市	115	2.6%
10	名古屋市守山区	111	2.5%
11	名古屋市中川区	107	2.4%
12	名古屋市緑区	97	2.2%
13	犬山市	94	2.1%
14	名古屋市西区	92	2.1%
15	名古屋市北区	90	2.0%
16	桑名市	84	1.9%
17	安城市	75	1.7%
18	刈谷市	74	1.7%
19	名古屋市天白区	71	1.6%
20	名古屋市名東区	70	1.6%
	その他	1,536	34.7%
	合計	4,426	100%

■ 中京大都市圏発地者

✓ 市区町村別は一宮市からの発地者が最も多く、次いで豊田市、春日井市と続く。

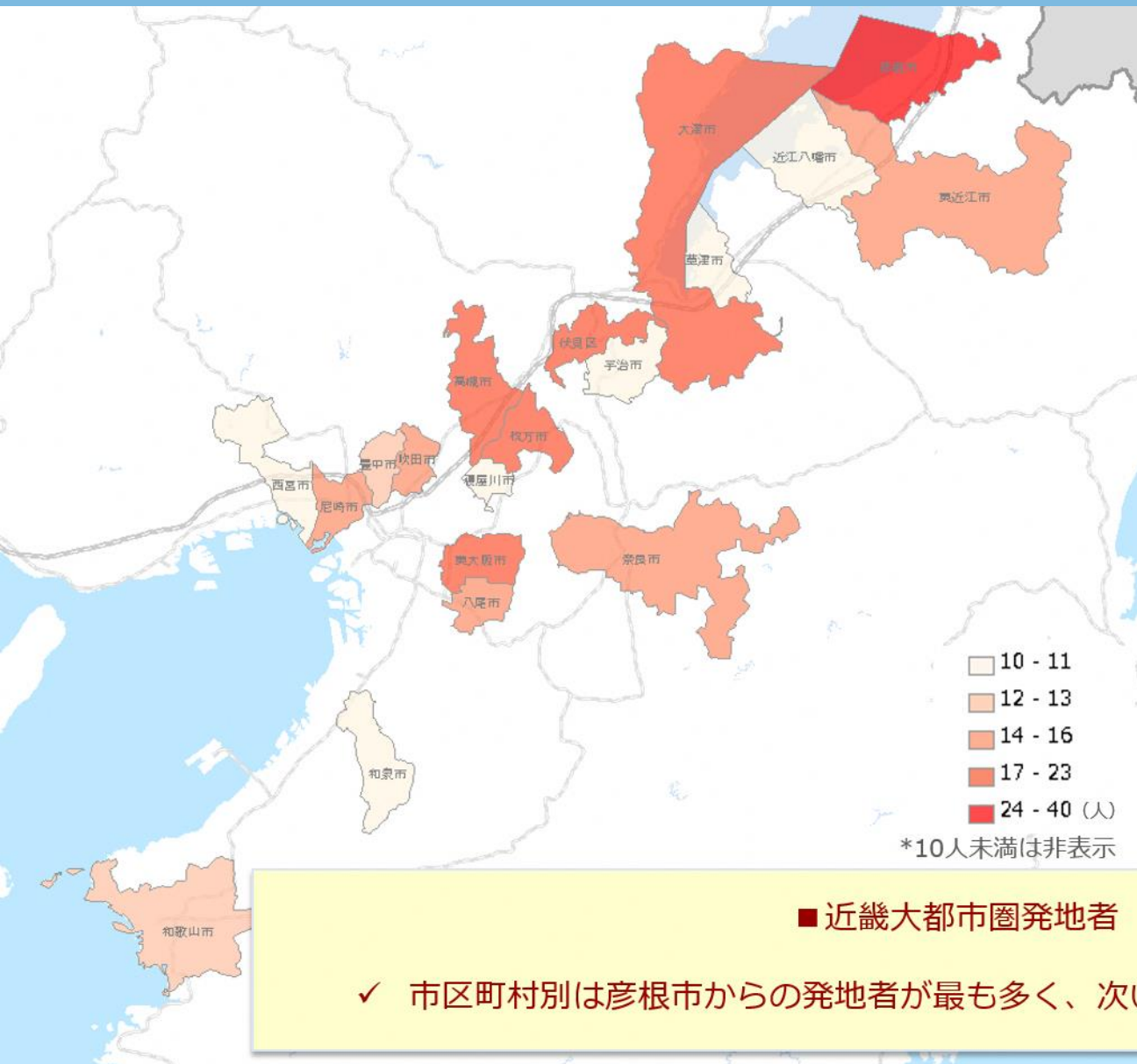

rank	市区町村名	来訪者数	構成比
1	彦根市	40	5.2%
2	大津市	23	3.0%
3	枚方市	20	2.6%
4	高槻市	20	2.6%
5	東大阪市	20	2.6%
6	京都市伏見区	18	2.3%
7	奈良市	16	2.1%
8	八尾市	16	2.1%
9	吹田市	15	2.0%
10	東近江市	14	1.8%
11	尼崎市	14	1.8%
12	豊中市	13	1.6%
13	和歌山市	12	1.5%
14	西宮市	11	1.4%
15	宇治市	11	1.4%
16	寝屋川市	11	1.4%
17	草津市	11	1.4%
18	近江八幡市	10	1.3%
19	和泉市	****	****
20	大阪市平野区	****	****
	その他	459	59.2%
	合計	774	100%

■ 近畿大都市圏発地者

✓ 市区町村別は彦根市からの発地者が最も多く、次いで大津市、枚方市と続く。

【岐阜県来訪者 性別・年齢層別 来訪者数・来訪者構成比】

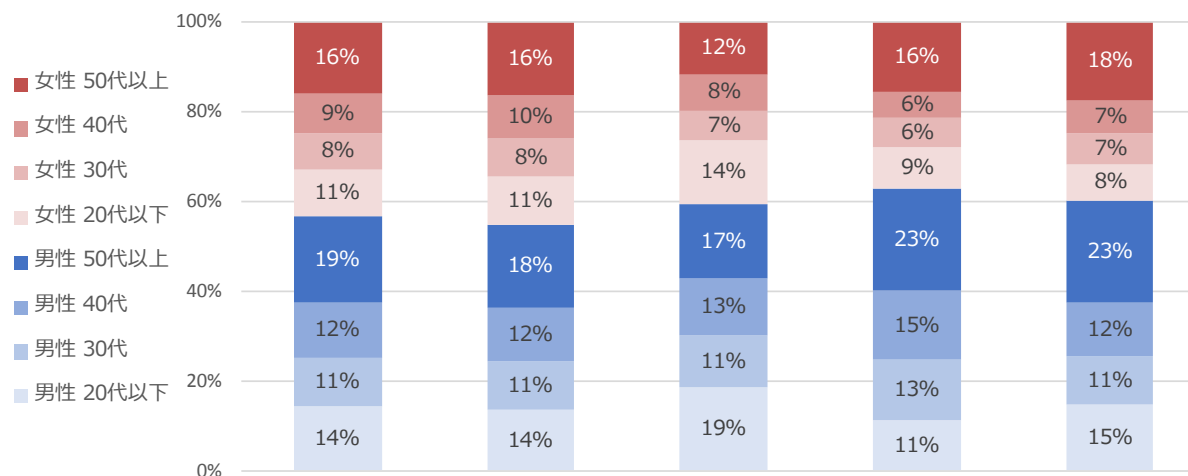

		全体	中京大都市圏	近畿大都市圏	関東大都市圏	その他
男性		3,676	2,424	460	197	595
女性		2,824	2,003	314	116	392
男性	20代以下	934	607	145	36	147
	30代	709	473	89	42	105
	40代	796	532	98	48	118
	50代以上	1,237	811	129	72	225
女性	20代以下	694	477	109	29	80
	30代	514	375	52	20	67
	40代	576	423	64	18	71
	50代以上	1,039	728	89	49	173

✓ 性年代別では、岐阜県への来訪者は男性50代以上が最も多い。

【岐阜県来訪者 旅程別来訪者数・来訪者構成比】

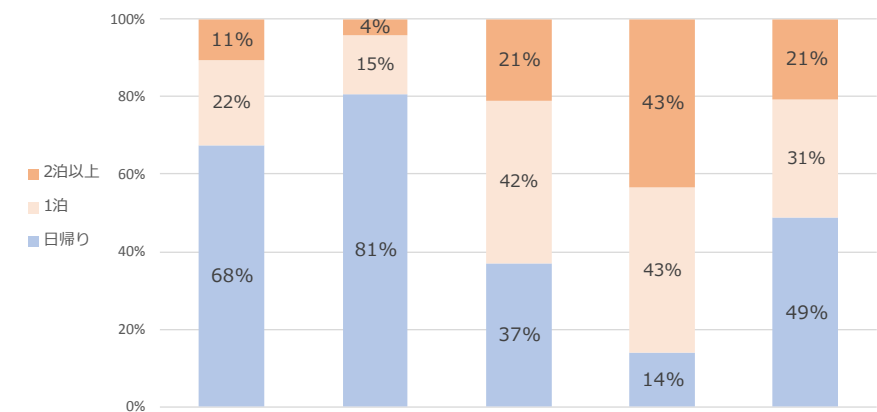

	全体	中京大都市圏	近畿大都市圏	関東大都市圏	その他
日帰り	4,388	3,577	287	43	481
1泊	1,429	668	326	134	302
2泊以上	683	182	162	136	204

【岐阜県来訪者 宿泊区分別 宿泊人泊数・構成比】

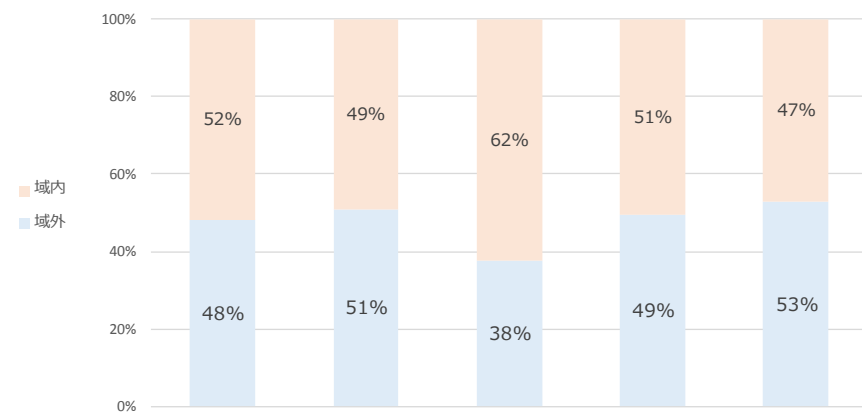

	全体	中京大都市圏	近畿大都市圏	関東大都市圏	その他
域外	1,408	509	255	227	416
域内	1,522	491	425	233	373

- ✓ 中京大都市圏発地者は日帰り者
- ✓ 近畿大都市圏発地者は1泊旅程者
- ✓ 関東大都市圏発地者は2泊以上旅程者が最も多い。

- ✓ 近畿大都市圏発地者は他地域発地者と比べて、岐阜県内への宿泊傾向が高い傾向。

岐阜県来訪者 立寄りメッシュ

全体

Location
Trends

【岐阜県来訪者 全体立寄りメッシュ】

来訪者数 少

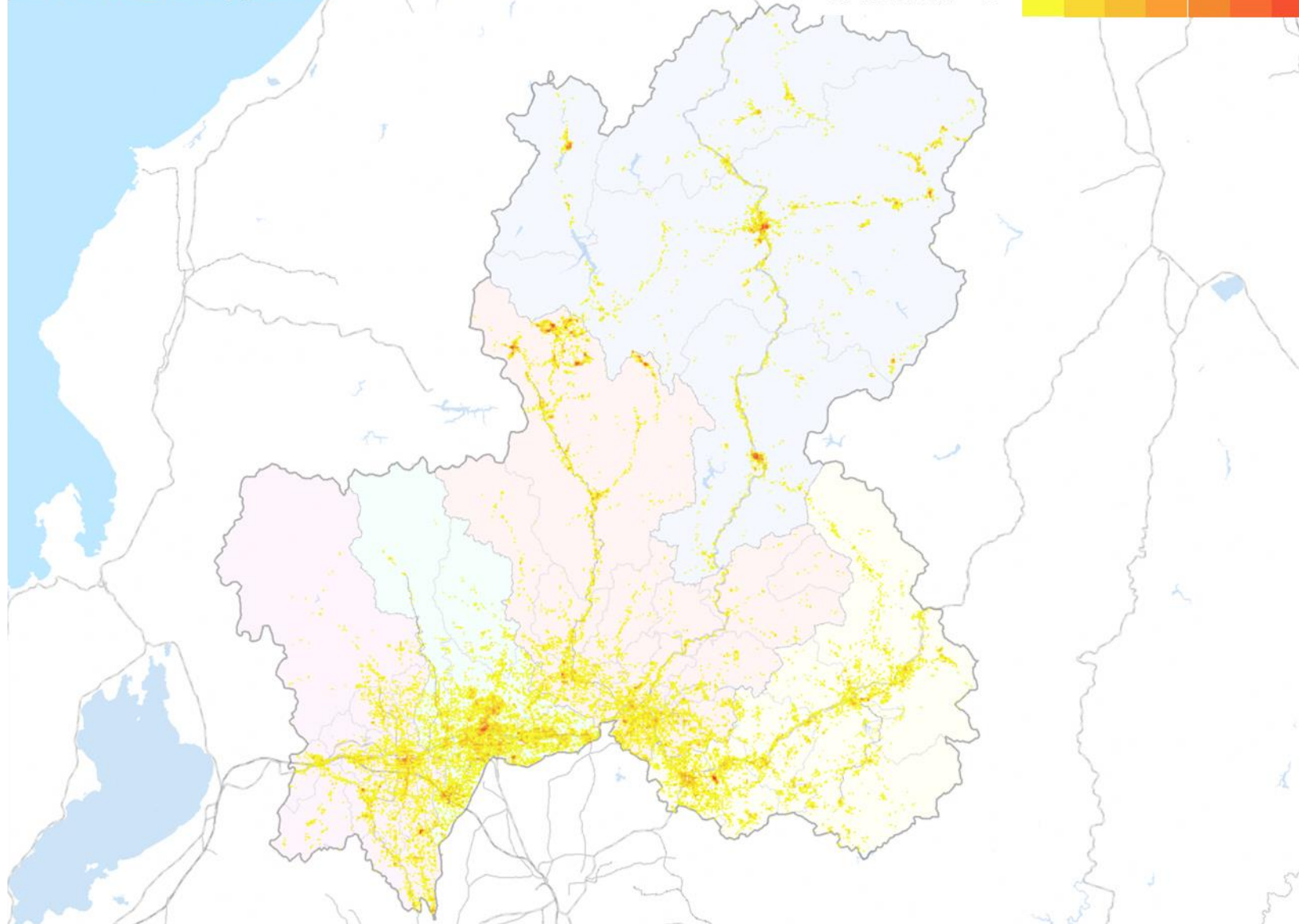

岐阜県来訪者 立寄りメッシュ

中京

Location
Trends

【岐阜県来訪者 中京大都市圏発地者立寄りメッシュ】

来訪者数 少

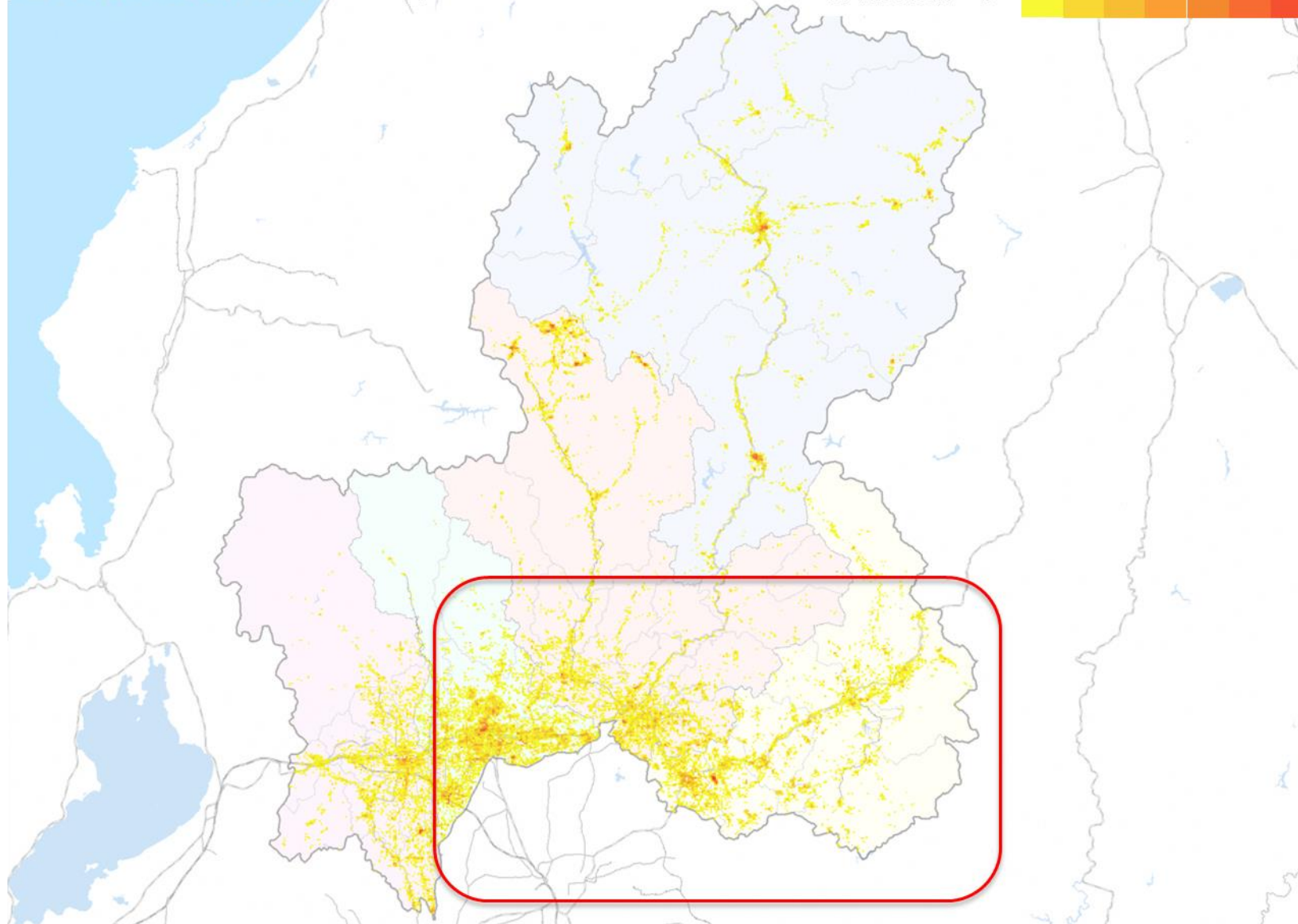

岐阜県来訪者 立寄りメッシュ

近畿

Location Trends

【岐阜県来訪者 近畿大都市圏発地者立寄りメッシュ】

来訪者数 少

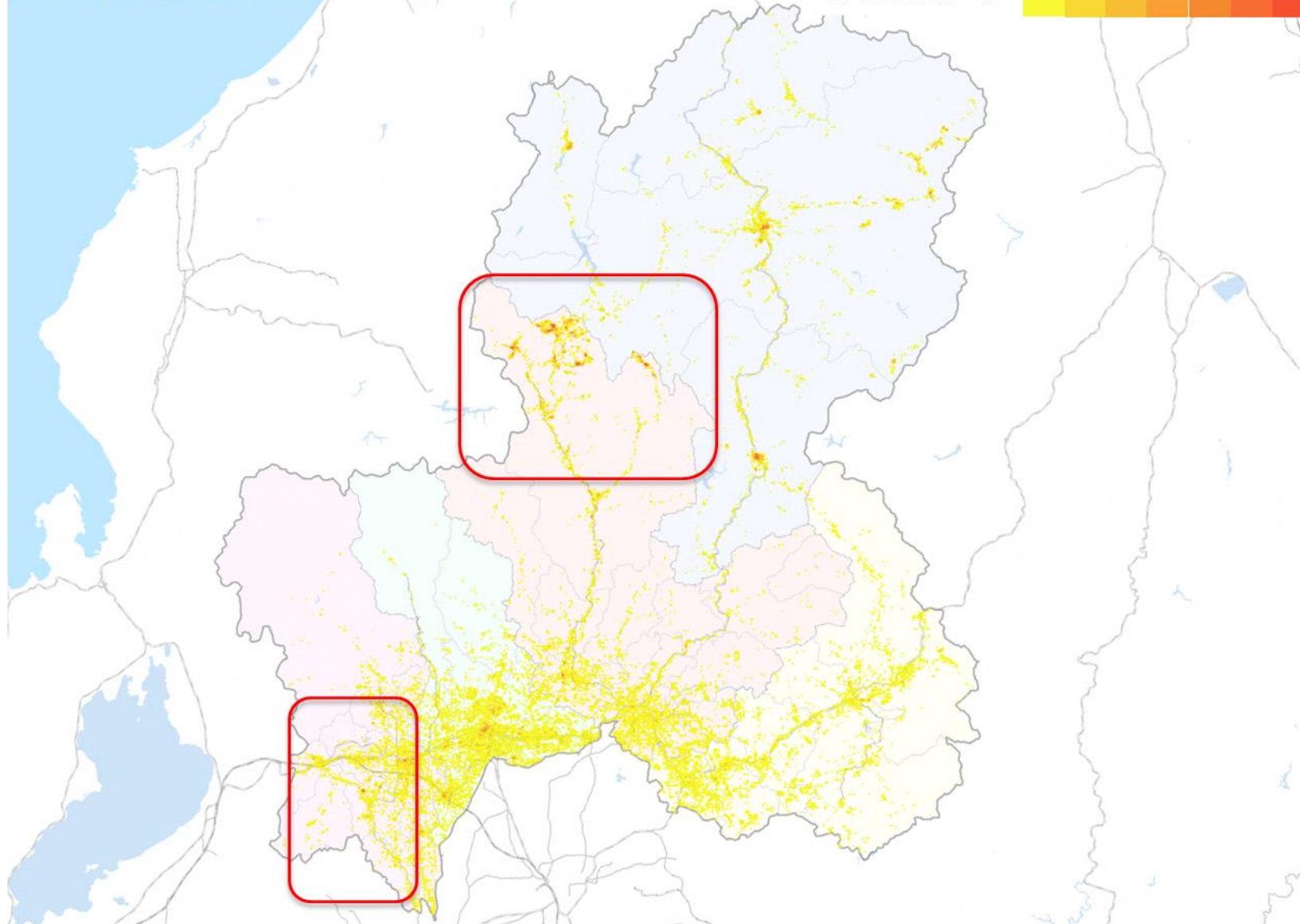

岐阜県来訪者 立寄りメッシュ

関東

Location
Trends

【岐阜県来訪者 関東大都市圏発地者立寄りメッシュ】

来訪者数 少 多

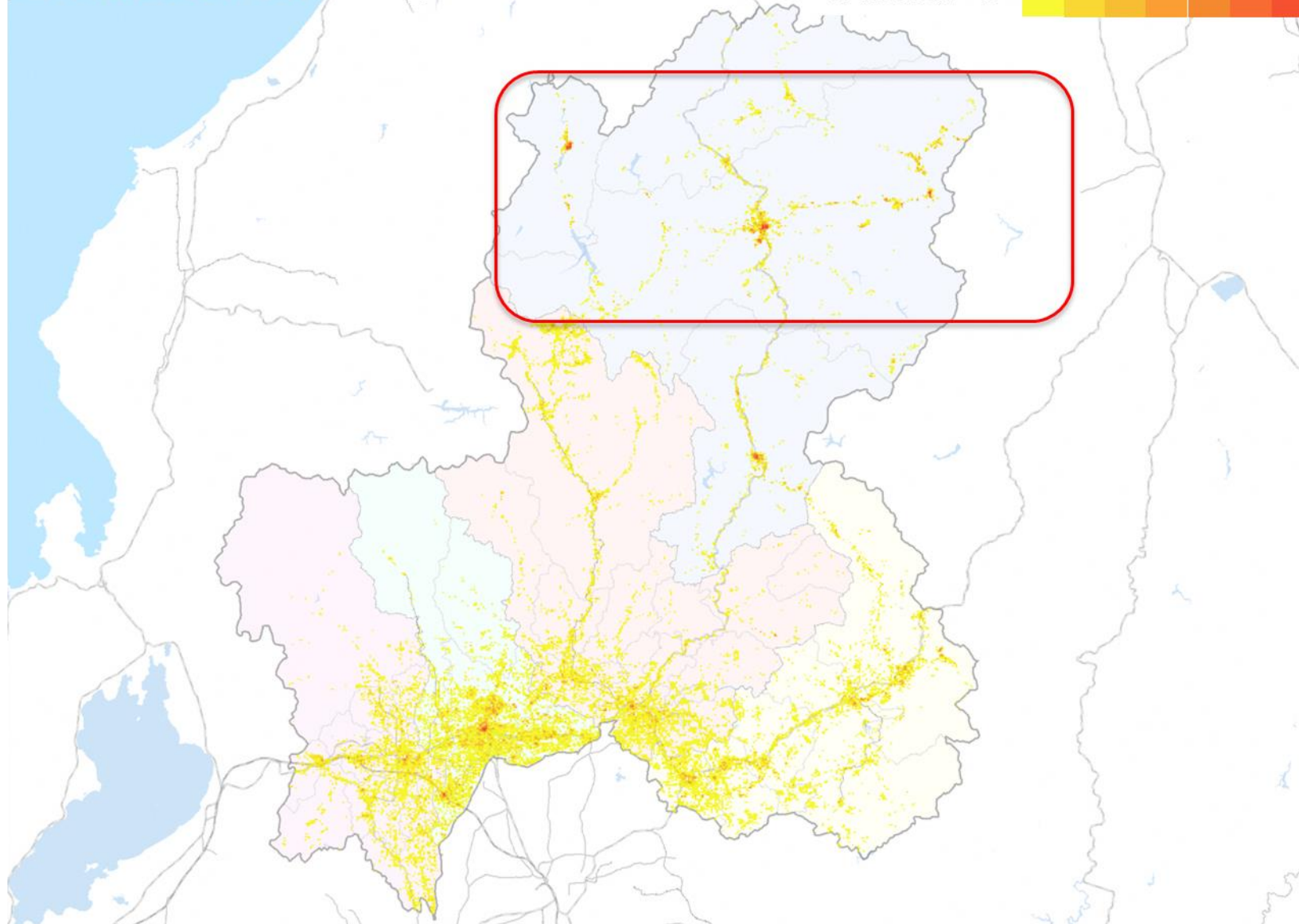

岐阜県来訪者 市区町村別 立寄り比率

全体



【岐阜県来訪者 市区町村別 立寄り比率】

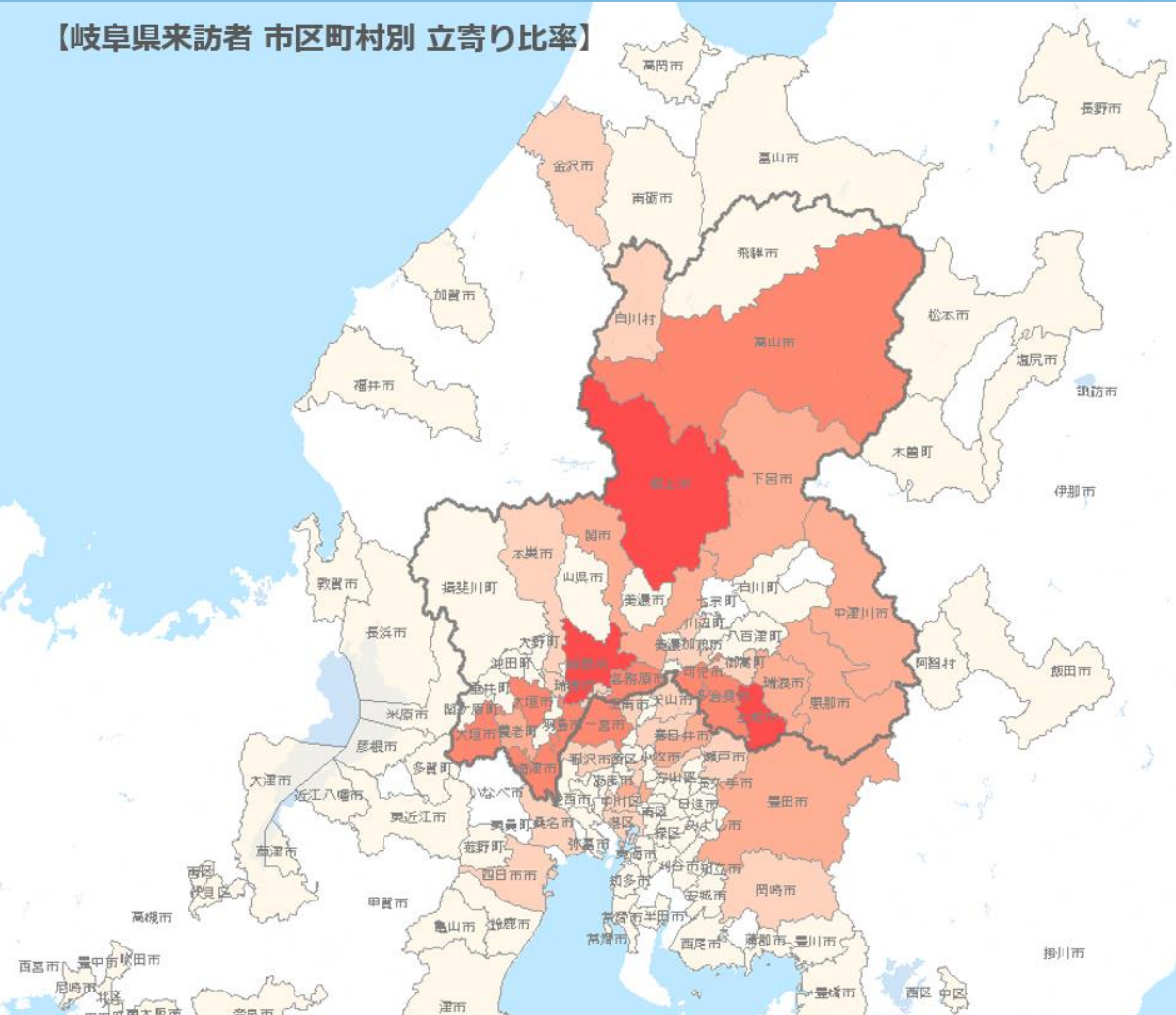

rank	市区町村名	来訪者数	構成比
1	岐阜市	955	7.8%
2	郡上市	887	7.3%
3	土岐市	623	5.1%
4	各務原市	475	3.9%
5	高山市	433	3.5%
6	可児市	367	3.0%
7	海津市	334	2.7%
8	大垣市	325	2.7%
9	多治見市	325	2.7%
10	一宮市	321	2.6%
11	羽島市	285	2.3%
12	恵那市	197	1.6%
13	下呂市	197	1.6%
14	名古屋市中村区	195	1.6%
15	関市	184	1.5%
16	中津川市	182	1.5%
17	春日井市	159	1.3%
18	名古屋市中区	148	1.2%
19	豊田市	146	1.2%
20	瑞浪市	145	1.2%

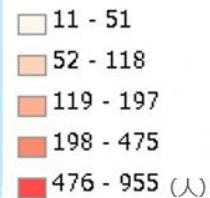

*10人未満は非表示

- ✓ 岐阜市への立寄りが最も多く、次いで郡上市、土岐市と続く。
- ✓ 岐阜県外では一宮市への立寄りが最も多い。

岐阜県来訪者 市区町村別 立寄り比率 性年代別 (TOP 1～35位)

全体



Rank	市区町村名	来訪者数	男性	女性	男性				女性			
					20代以下	30代	40代	50代以上	20代以下	30代	40代	50代以上
1	岐阜市	955	58.7%	41.3%	15.0%	11.5%	13.1%	19.1%	9.7%	7.2%	8.7%	15.6%
2	郡上市	887	65.3%	34.7%	33.8%	13.2%	9.6%	8.7%	16.6%	7.3%	5.9%	5.0%
3	土岐市	623	48.0%	52.0%	10.6%	9.8%	10.9%	16.6%	11.7%	8.7%	10.8%	20.8%
4	各務原市	475	55.5%	44.5%	11.9%	11.4%	13.6%	18.6%	11.3%	9.1%	10.9%	13.3%
5	高山市	433	52.7%	47.3%	11.2%	9.3%	10.9%	21.3%	12.8%	7.3%	7.6%	19.7%
6	可児市	367	57.5%	42.5%	10.4%	9.3%	12.5%	25.3%	9.1%	6.3%	8.9%	18.1%
7	海津市	334	49.7%	50.3%	9.7%	9.3%	12.9%	17.7%	8.4%	10.6%	11.3%	20.1%
8	大垣市	325	57.4%	42.6%	12.3%	11.4%	13.4%	20.2%	9.5%	7.7%	9.3%	16.1%
9	多治見市	325	55.3%	44.7%	11.6%	10.4%	13.5%	19.8%	9.2%	8.4%	8.4%	18.7%
10	一宮市	321	52.4%	47.6%	14.4%	10.8%	11.3%	15.9%	14.9%	9.0%	10.9%	12.7%
11	羽島市	285	49.9%	50.1%	8.6%	9.7%	12.6%	18.9%	9.5%	10.4%	11.7%	18.6%
12	恵那市	197	59.0%	41.0%	10.6%	11.7%	13.5%	23.2%	7.2%	7.7%	8.7%	17.4%
13	下呂市	197	51.2%	48.8%	18.4%	8.2%	7.9%	16.7%	14.6%	7.1%	8.0%	19.1%
14	名古屋市中村区	195	59.6%	40.4%	20.9%	12.6%	10.4%	15.7%	16.2%	****	****	14.3%
15	関市	184	60.5%	39.5%	15.5%	11.7%	10.8%	22.5%	7.3%	7.5%	10.1%	14.6%
16	中津川市	182	55.6%	44.4%	10.5%	11.8%	12.0%	21.3%	8.6%	6.2%	8.6%	21.0%
17	春日井市	159	55.3%	44.7%	14.8%	10.2%	12.9%	17.3%	11.4%	6.5%	8.7%	18.2%
18	名古屋市中区	148	64.8%	35.2%	19.6%	13.5%	12.3%	19.4%	14.2%	****	****	10.8%
19	豊田市	146	63.2%	36.8%	17.5%	12.7%	12.2%	20.8%	10.0%	7.5%	7.5%	11.8%
20	瑞浪市	145	65.4%	34.6%	8.3%	11.6%	15.1%	30.3%	****	****	7.9%	13.4%
21	養老郡養老町	135	55.3%	44.7%	9.4%	9.8%	15.0%	21.1%	7.5%	8.0%	9.1%	20.2%
22	美濃加茂市	118	59.2%	40.8%	13.4%	13.8%	12.8%	19.2%	****	****	11.0%	16.7%
23	大野郡白川村	116	47.1%	52.9%	12.5%	****	****	21.9%	15.0%	****	****	24.2%
24	小牧市	113	57.3%	42.7%	14.6%	9.5%	14.4%	18.8%	10.0%	****	****	16.8%
25	羽島郡岐南町	109	55.1%	44.9%	15.5%	12.1%	13.9%	13.5%	12.1%	10.0%	10.0%	12.8%
26	桑名市	103	56.2%	43.8%	12.2%	11.1%	13.5%	19.4%	****	10.1%	****	16.3%
27	犬山市	89	53.6%	46.4%	13.4%	13.3%	11.7%	15.2%	12.3%	****	****	16.8%
28	稲沢市	88	60.1%	39.9%	16.8%	****	****	21.3%	****	****	****	14.7%
29	瑞穂市	85	58.8%	41.2%	17.5%	****	12.5%	17.2%	****	****	****	13.9%
30	江南市	82	51.0%	49.0%	14.5%	****	****	14.2%	19.7%	****	****	13.5%
31	岡崎市	79	63.9%	36.1%	20.0%	13.6%	****	17.9%	****	****	****	****
32	名古屋市区	74	61.3%	38.7%	16.9%	****	****	22.0%	13.8%	****	****	****
33	金沢市	63	49.5%	50.5%	****	****	****	24.7%	****	****	****	26.8%
34	瀬戸市	63	56.9%	43.1%	****	****	****	24.2%	****	****	****	17.6%
35	四日市市	62	65.5%	34.5%	19.3%	****	****	21.5%	****	****	****	****

岐阜県来訪者 市区町村別 立寄り比率 性年代別 (TOP 36~70位)

全体



Rank	市区町村名	来訪者数	男性	女性	男性				女性			
					20代以下	30代	40代	50代以上	20代以下	30代	40代	50代以上
36	名古屋市港区	59	64.2%	35.8%	18.3%	****	****	19.4%	****	****	****	****
37	名古屋市中川区	58	66.8%	33.2%	21.0%	****	****	****	****	****	****	****
38	本巣市	58	61.4%	38.6%	****	****	****	17.9%	****	****	****	****
39	名古屋市守山区	58	58.9%	41.1%	****	****	****	18.8%	****	****	****	****
40	羽島郡笠松町	57	53.5%	46.5%	****	****	****	20.1%	****	****	****	****
41	可児郡御嵩町	57	72.8%	27.2%	****	****	****	36.0%	****	****	****	****
42	富山市	51	54.1%	45.9%	****	****	****	23.7%	****	****	****	20.6%
43	名古屋市東区	51	62.1%	37.9%	****	****	****	22.0%	****	****	****	****
44	飛騨市	50	58.4%	41.6%	****	****	****	****	****	****	****	****
45	名古屋市緑区	48	57.0%	43.0%	****	****	****	****	****	****	****	****
46	名古屋市北区	47	63.5%	36.5%	****	****	****	22.3%	****	****	****	****
47	名古屋市千種区	47	61.4%	38.6%	****	****	****	****	****	****	****	****
48	松本市	43	56.2%	43.8%	****	****	****	****	****	****	****	****
49	不破郡関ヶ原町	41	48.6%	51.4%	****	****	****	****	****	****	****	****
50	揖斐郡池田町	40	55.2%	44.8%	****	****	****	****	****	****	****	****
51	不破郡垂井町	40	65.0%	35.0%	****	****	****	****	****	****	****	****
52	刈谷市	40	64.3%	35.7%	****	****	****	****	****	****	****	****
53	名古屋市名東区	39	65.6%	34.4%	****	****	****	****	****	****	****	****
54	美濃市	39	56.0%	44.0%	****	****	****	****	****	****	****	****
55	名古屋市熱田区	38	57.0%	43.0%	****	****	****	****	****	****	****	****
56	安城市	36	60.2%	39.8%	****	****	****	****	****	****	****	****
57	名古屋市南区	35	68.4%	31.6%	****	****	****	****	****	****	****	****
58	丹羽郡扶桑町	35	46.3%	53.7%	****	****	****	****	****	****	****	****
59	安八郡安八町	35	57.2%	42.8%	****	****	****	****	****	****	****	****
60	北名古屋市	34	59.1%	40.9%	****	****	****	****	****	****	****	****
61	彦根市	34	56.8%	43.2%	****	****	****	****	****	****	****	****
62	豊橋市	32	63.0%	37.0%	****	****	****	****	****	****	****	****
63	長浜市	31	48.6%	51.4%	****	****	****	****	****	****	****	****
64	名古屋市天白区	31	67.2%	32.8%	****	****	****	****	****	****	****	****
65	揖斐郡揖斐川町	31	52.5%	47.5%	****	****	****	****	****	****	****	****
66	清須市	30	55.5%	44.5%	****	****	****	****	****	****	****	****
67	長久手市	29	56.1%	43.9%	****	****	****	****	****	****	****	****
68	豊川市	27	****	****	****	****	****	****	****	****	****	****
69	加茂郡坂祝町	27	52.9%	47.1%	****	****	****	****	****	****	****	****
70	尾張旭市	27	61.0%	39.0%	****	****	****	****	****	****	****	****

岐阜県来訪者 市区町村別 立寄り比率 性年代別 (TOP 7 1 ~ 1 0 0位)

全体

Location Trends

Rank	市区町村名	来訪者数	性別		男性				女性			
			男性	女性	20代以下	30代	40代	50代以上	20代以下	30代	40代	50代以上
71	加茂郡八百津町	26	57.1%	42.9%	****	****	****	****	****	****	****	****
72	山県市	26	****	****	****	****	****	****	****	****	****	****
73	丹羽郡大口町	26	59.2%	40.8%	****	****	****	****	****	****	****	****
74	大阪市北区	25	55.8%	44.2%	****	****	****	****	****	****	****	****
75	本巣郡北方町	24	56.1%	43.9%	****	****	****	****	****	****	****	****
76	津島市	24	****	****	****	****	****	****	****	****	****	****
77	名古屋市瑞穂区	24	****	****	****	****	****	****	****	****	****	****
78	日進市	23	****	****	****	****	****	****	****	****	****	****
79	常滑市	23	****	****	****	****	****	****	****	****	****	****
80	東海市	22	****	****	****	****	****	****	****	****	****	****
81	大府市	22	****	****	****	****	****	****	****	****	****	****
82	飯田市	22	****	****	****	****	****	****	****	****	****	****
83	みよし市	22	51.9%	48.1%	****	****	****	****	****	****	****	****
84	岩倉市	22	****	****	****	****	****	****	****	****	****	****
85	あま市	21	****	****	****	****	****	****	****	****	****	****
86	京都市下京区	21	51.8%	48.2%	****	****	****	****	****	****	****	****
87	安八郡輪之内町	21	****	****	****	****	****	****	****	****	****	****
88	米原市	21	****	****	****	****	****	****	****	****	****	****
89	鈴鹿市	20	****	****	****	****	****	****	****	****	****	****
90	名古屋市昭和区	20	****	****	****	****	****	****	****	****	****	****
91	西尾市	20	****	****	****	****	****	****	****	****	****	****
92	津市	20	****	****	****	****	****	****	****	****	****	****
93	安八郡神戸町	19	****	****	****	****	****	****	****	****	****	****
94	南砺市	19	****	****	****	****	****	****	****	****	****	****
95	犬上郡多賀町	19	****	****	****	****	****	****	****	****	****	****
96	大阪市淀川区	19	****	****	****	****	****	****	****	****	****	****
97	大津市	18	****	****	****	****	****	****	****	****	****	****
98	半田市	18	****	****	****	****	****	****	****	****	****	****
99	浜松市中区	17	****	****	****	****	****	****	****	****	****	****
100	大阪市中央区	17	****	****	****	****	****	****	****	****	****	****

岐阜県来訪者 市区町村別 立寄り比率

中京

Location Trends

【岐阜県来訪者 市区町村別 立寄り比率】

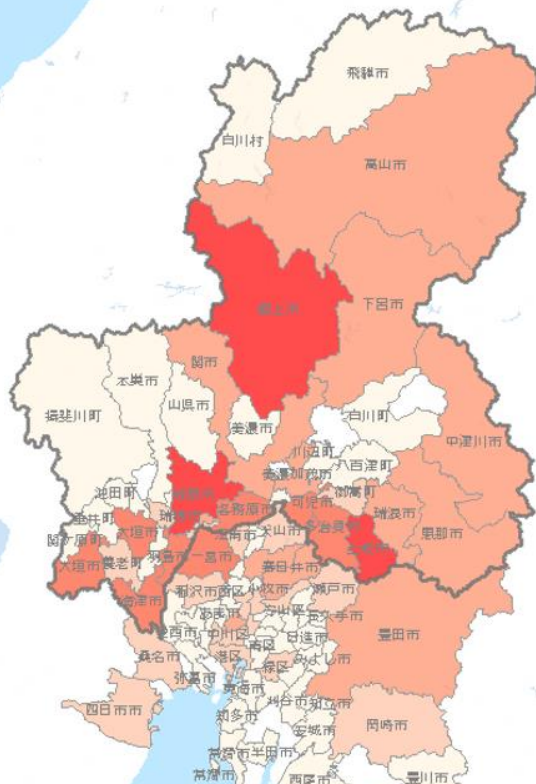

rank	市区町村名	来訪者数	構成比
1	岐阜市	683	9.4%
2	土岐市	518	7.1%
3	郡上市	448	6.2%
4	各務原市	381	5.3%
5	可児市	299	4.1%
6	海津市	283	3.9%
7	一宮市	281	3.9%
8	多治見市	267	3.7%
9	羽島市	210	2.9%
10	大垣市	204	2.8%
11	高山市	142	2.0%
12	春日井市	139	1.9%
13	恵那市	138	1.9%
14	豊田市	128	1.8%
15	関市	120	1.7%
16	瑞浪市	110	1.5%
17	中津川市	100	1.4%
18	名古屋市中村区	98	1.4%
19	下呂市	95	1.3%
20	羽島郡岐南町	91	1.3%

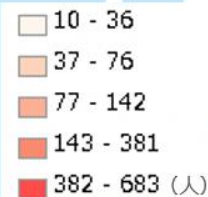

*10人未満は非表示

■ 中京大都市圏発地者

✓ 岐阜市への立寄りが最も多く、次いで土岐市、郡上市と続く。

【岐阜県来訪者 市区町村別 立寄り比率】

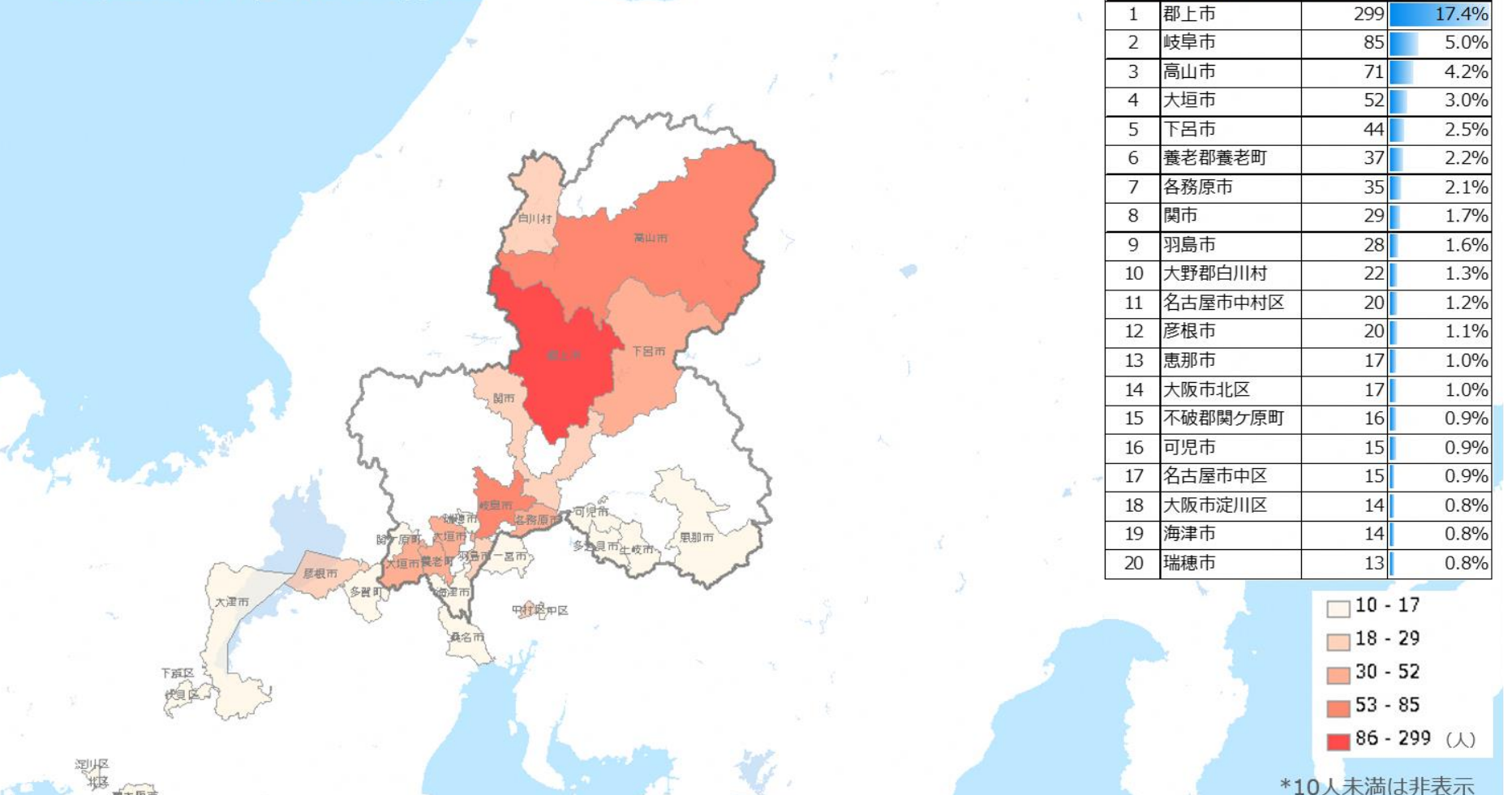

rank	市区町村名	来訪者数	構成比
1	郡上市	299	17.4%
2	岐阜市	85	5.0%
3	高山市	71	4.2%
4	大垣市	52	3.0%
5	下呂市	44	2.5%
6	養老郡養老町	37	2.2%
7	各務原市	35	2.1%
8	関市	29	1.7%
9	羽島市	28	1.6%
10	大野郡白川村	22	1.3%
11	名古屋市中村区	20	1.2%
12	彦根市	20	1.1%
13	恵那市	17	1.0%
14	大阪市北区	17	1.0%
15	不破郡関ヶ原町	16	0.9%
16	可児市	15	0.9%
17	名古屋市中区	15	0.9%
18	大阪市淀川区	14	0.8%
19	海津市	14	0.8%
20	瑞穂市	13	0.8%

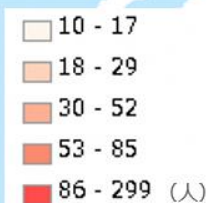

*10人未満は非表示

■ 近畿大都市圏発地者
 ✓ 郡上市への立寄りが最も多く、次いで岐阜市、高山市と続く。

【岐阜県来訪者 市区町村別 立寄り比率】

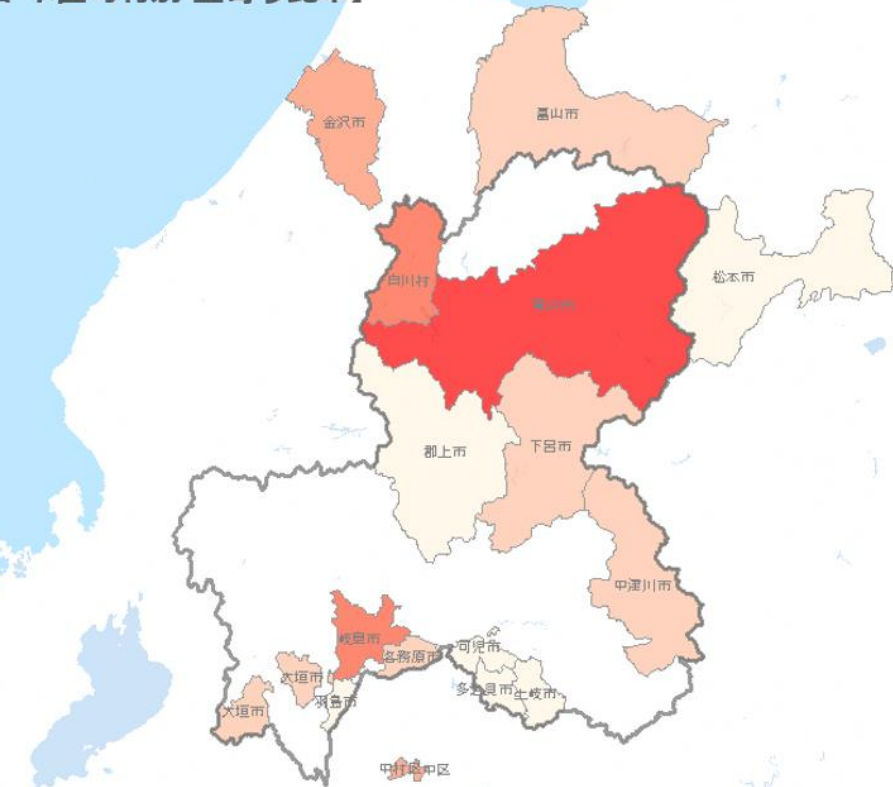

rank	市区町村名	来訪者数	構成比
1	高山市	82	4.8%
2	岐阜市	56	3.3%
3	大野郡白川村	42	2.4%
4	名古屋市中村区	36	2.1%
5	金沢市	27	1.6%
6	名古屋市中区	23	1.3%
7	下呂市	20	1.2%
8	各務原市	18	1.1%
9	大垣市	17	1.0%
10	中津川市	16	0.9%
11	富山市	15	0.9%
12	羽島市	13	0.8%
13	多治見市	12	0.7%
14	郡上市	12	0.7%
15	土岐市	11	0.7%
16	松本市	10	0.6%
17	可児市	****	****
18	千代田区	****	****
19	美濃加茂市	****	****
20	恵那市	****	****

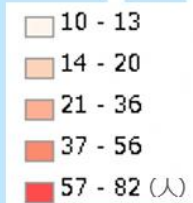

*10人未満は非表示

■ 関東大都市圏発地者
 ✓ 高山市への立寄りが最も多く、次いで岐阜市、白川村と続く。

岐阜県来訪者 市区町村別 宿泊人泊数・構成比

全体



【岐阜県来訪者 市区町村別 宿泊人泊数・構成比】

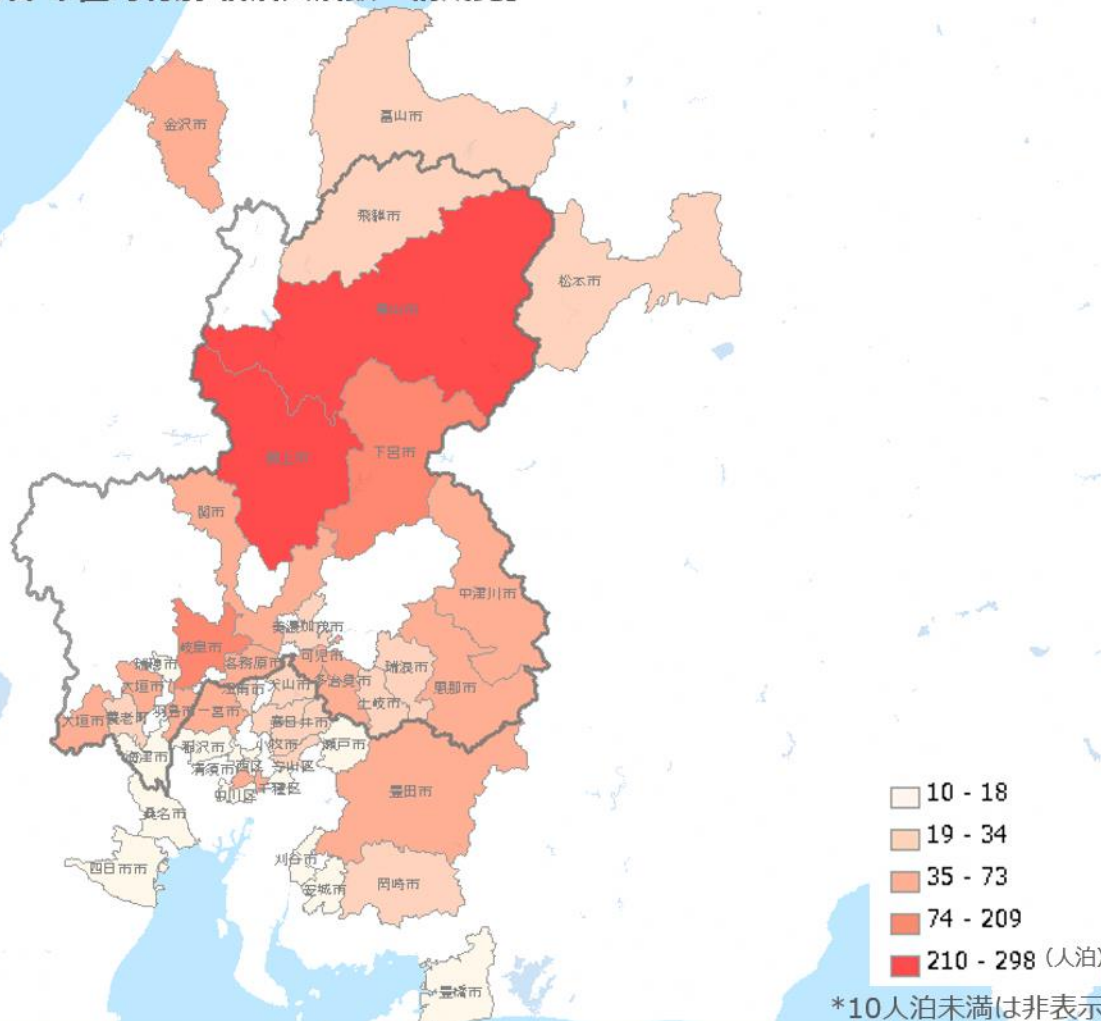

10 - 18
19 - 34
35 - 73
74 - 209
210 - 298 (人泊)

*10人泊未満は非表示

rank	市区町村名	域内 宿泊人泊数	構成比
1	郡上市	298	10.2%
2	高山市	247	8.4%
3	岐阜市	209	7.1%
4	下呂市	146	5.0%
5	大垣市	55	1.9%
6	多治見市	53	1.8%
7	中津川市	46	1.6%
8	可児市	45	1.5%
9	恵那市	44	1.5%
10	関市	42	1.4%
その他		338	11.5%
域内総人泊		1,522	52.0%

rank	市区町村名	域外 宿泊人泊数	構成比
1	一宮市	73	2.5%
2	名古屋市中区	41	1.4%
3	豊田市	41	1.4%
4	名古屋市中村区	35	1.2%
5	金沢市	35	1.2%
6	春日井市	34	1.1%
7	小牧市	29	1.0%
8	富山市	29	1.0%
9	岡崎市	23	0.8%
10	犬山市	23	0.8%
その他		1,045	35.7%
域外総人泊		1,408	48.0%

- ✓ 県内への宿泊率は52.0%で、郡上市、高山市、岐阜市の宿泊傾向が強い。
- ✓ 県外には48.0%が流出しており、一宮市、中区の宿泊傾向が強い。

岐阜県来訪者 市区町村別 宿泊人泊数・構成比

中京

Location Trends

【岐阜県来訪者 市区町村別 宿泊人泊数・構成比】

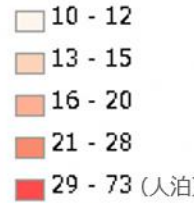
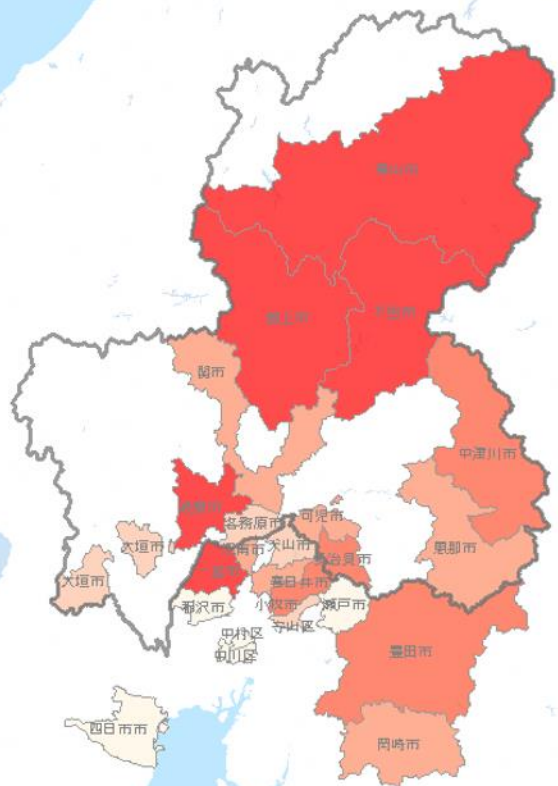

*10人泊未満は非表示

■ 中京大都市圏発地者

- ✓ 県内への宿泊率は49.1%で、高山市、郡上市、岐阜市の宿泊傾向が強い。
- ✓ 県外には50.9%が流出しており、一宮市、豊田市の宿泊傾向が強い。

rank	市区町村名	域内 宿泊人泊数	構成比
1	高山市	73	7.3%
2	郡上市	70	7.0%
3	岐阜市	57	5.7%
4	下呂市	56	5.6%
5	多治見市	23	2.3%
6	中津川市	21	2.1%
7	恵那市	20	2.0%
8	可児市	20	2.0%
9	関市	16	1.6%
10	大垣市	15	1.5%
その他		118	4.0%
域内総人泊		491	49.1%

rank	市区町村名	域外 宿泊人泊数	構成比
1	一宮市	50	5.0%
2	豊田市	28	2.8%
3	春日井市	25	2.5%
4	岡崎市	17	1.7%
5	江南市	16	1.6%
6	小牧市	16	1.6%
7	名古屋市守山区	14	1.5%
8	犬山市	13	1.3%
9	稲沢市	12	1.2%
10	四日市市	12	1.2%
その他		306	10.4%
域外総人泊		509	50.9%

岐阜県来訪者 市区町村別 宿泊人泊数・構成比

近畿

【岐阜県来訪者 市区町村別 宿泊人泊数・構成比】

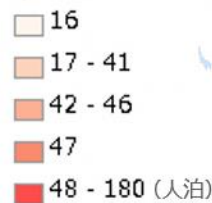
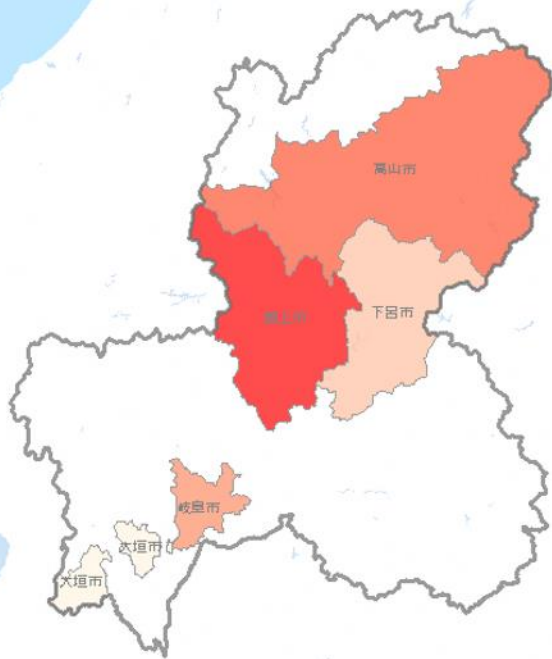

*10人泊未満は非表示

■ 近畿大都市圏発地者

- ✓ 県内への宿泊率は62.5%で、郡上市の宿泊が26.5%を占める。
- ✓ 県外には37.5%が流出している。

rank	市区町村名	域内 宿泊人泊数	構成比
1	郡上市	180	26.5%
2	高山市	47	6.9%
3	岐州市	46	6.7%
4	下呂市	41	6.1%
5	大垣市	16	2.4%
6	恵那市	****	****
7	養老郡養老町	****	****
8	関市	****	****
9	可児市	****	****
10	各務原市	****	****
	その他	59	2.0%
	域内総人泊	425	62.5%

rank	市区町村名	域外 宿泊人泊数	構成比
1	名古屋市中区	****	****
2	松本市	****	****
3	彦根市	****	****
4	山ノ内町	****	****
5	白馬村	****	****
6	大津市	****	****
7	一宮市	****	****
8	富山市	****	****
9	金沢市	****	****
10	松原市	****	****
	その他	208	7.1%
	域外総人泊	255	37.5%

岐阜県来訪者 市区町村別 宿泊人泊数・構成比

関東



【岐阜県来訪者 市区町村別 宿泊人泊数・構成比】

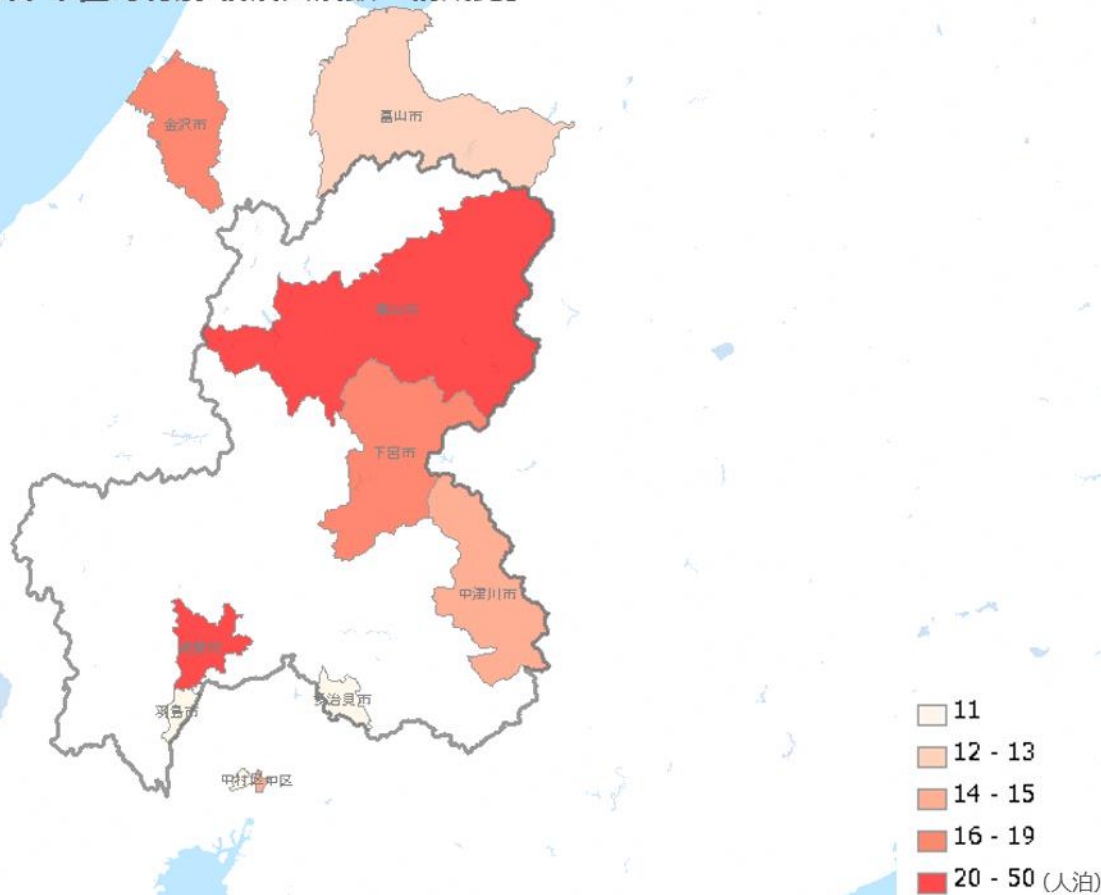

*10人泊未満は非表示

■ 関東大都市圏発地者

- ✓ 県内への宿泊率は50.6%で、高山市、岐阜市、下呂市の宿泊傾向が強い。
- ✓ 県外には49.4%が流出していて、金沢市、中区の宿泊傾向が強い。

rank	市区町村名	域内 宿泊人泊数	構成比
1	高山市	50	10.9%
2	岐阜市	45	9.8%
3	下呂市	18	4.0%
4	中津川市	15	3.2%
5	多治見市	11	2.4%
6	羽島市	11	2.3%
7	各務原市	****	****
8	大垣市	****	****
9	恵那市	****	****
10	郡上市	****	****
その他		52	11.3%
域内総人泊		233	50.6%

rank	市区町村名	域外 宿泊人泊数	構成比
1	金沢市	19	4.1%
2	名古屋市中区	15	3.4%
3	富山市	13	2.8%
4	名古屋市中村区	11	2.3%
5	一宮市	****	****
6	犬山市	****	****
7	加賀市	****	****
8	小牧市	****	****
9	京都市下京区	****	****
10	豊田市	****	****
その他		152	33.0%
域外総人泊		227	49.4%

観光エリア分析

1. 来訪者特徴分析（P42-57）

- ✓ 岐阜県来訪者の内、10.4%が飛騨エリアに訪れている。他観光エリアと比較して、最も来訪者が少ない。
- ✓ 都市圏別にみると中京大都市圏（35.3%）からの発地者が最も多いが、他エリアと比較すると関東大都市圏（16.8%）の構成比が高い傾向。
- ✓ 都道府県別では、愛知県（34.6%）からの発地者が最も多く、大阪府（8.4%）、富山県（7.9%）の順に多い。
- ✓ 市区町村別では、富山市（5.3%）からの発地者が最も多く、豊田市（2.7%）、一宮市（1.9%）の順に多い。
- ✓ 岐阜県来訪者全体と同様に男女ともに50歳以上の構成比が高い。
- ✓ 都市圏別では、中京大都市圏は男性20代以下、関東大都市圏は女性50代以上の構成比が他都市圏と比較して構成比が高い。

2. 旅程分析（P58-61、72-75）

- ✓ 観光エリアの中で唯一1泊旅程者（52.4%）が最も多い。
- ✓ 都市圏別でも同様の傾向だが、中京大都市圏発地者は日帰り者（37.2%）の割合も他エリアと比較して高い。
- ✓ 来訪者の宿泊率は75.4%、域内泊率は65.9%で、ともに他観光エリアと比較して最も高く、都市圏別でも同様の傾向。

3. 立寄り分析（P62）

- ✓ 高山市（27.8%）、下呂市（12.6%）、白川村（7.4%）の順に多く、都市圏別でも高山市への立ち寄りが最も多い。
- ✓ 飛騨エリア以外の県内他観光エリアへの立ち寄り少なく、県外（北陸方面）の立ち寄りが多い。
- ✓ 都市圏別では岐阜県外や白川村の立寄りは関東大都市圏発地者が多く、郡上市への立寄りは近畿大都市圏発地者が多い傾向。

4. 宿泊地分析（P67）

- ✓ 高山市（35.6%）、下呂市（21.0%）の2市で半数以上を占める。都市圏別でも同様の傾向。

5. 滞在時間分析（P76）

- ✓ 平均滞在時間は6時間18分。他観光エリアと比較して、滞在時間が最も長い。
- ✓ 都市圏別にみると中京大都市圏、近畿大都市圏は同エリアの滞在が最も長い。関東大都市圏は他エリアと比較して3番目に滞在時間が長い。

6. 交通手段分析（P77）

- ✓ 飛騨エリアへの来訪経路は、指定経路内では「東海北陸自動車道（郡上市方面から）」が最も多い。

7. 時間帯別流入出分析（P82）

- ✓ 飛騨エリアへの滞在者のピークタイムは、9時~16時。

8. 周遊分析（P90-95）

- ✓ 1箇所のみでの来訪率が81.9%であり、エリア間の周遊はあまり行われていない傾向。
- ✓ 飛騨エリアの周遊先としては中濃エリアとの周遊が最も多い。都市圏別でも同様の傾向。

1. 来訪者特徴分析（P42-57）

- ✓ 岐阜県来訪者の内、21.8%が東濃エリアに訪れている。他観光エリアと比較して、3番目に来訪者が多い。
- ✓ 都市圏別にみると中京大都市圏（77.3%）からの発地者が最も多く、他エリアと比較すると近畿・関東大都市圏の構成は少ない。
- ✓ 都道府県別では、愛知県（77.2%）からの発地者が多くを占める。次いで長野県（7.2%）、三重県（2.7%）の順に多い。
- ✓ 市区町村別では、豊田市（11.3%）からの発地者が最も多く、春日井市（8.6%）、瀬戸市（5.8%）の順に多い。
- ✓ 性年代別では、岐阜県来訪者全体と同様に男女ともに50歳以上の構成比が高い。
- ✓ 都市圏別では、近畿大都市圏及び関東大都市圏の男性構成比が高い。

2. 旅程分析（P58-61、72-75）

- ✓ 日帰り旅程者（73.5%）が最も多い。
- ✓ 都市圏別では、近畿大都市圏及び関東大都市圏発地者の中では、同エリアは飛騨エリアに次いで日帰り旅程者が少ない。
- ✓ 来訪者の宿泊率は26.5%、域内泊率は41.1%と他観光エリアと比較しても低い。都市圏別では近畿大都市圏発地者の宿泊率は飛騨エリアに次いで高い（75.4%）が、域内泊率の向上が課題。

3. 立寄り分析（P63）

- ✓ 土岐市（23.2%）、多治見市（12.1%）、恵那市（7.4%）の順に多い。
- ✓ 都市圏別では、中京大都市圏発地者は土岐市（28.7%）の立寄りが多い一方で、他地域発地者は土岐市以外への立寄りが高い傾向。

4. 宿泊地分析（P68）

- ✓ 多治見市（9.4%）、中津川市（8.2%）、恵那市（8.0%）の順に多い。

5. 滞在時間分析（P76）

- ✓ 平均滞在時間は3時間46分。他観光エリアと比較して、2番目に滞在時間が短い。
- ✓ 都市圏別にみると中京大都市圏、近畿大都市圏は同様の傾向だが、関東大都市圏は他エリアと比較して滞在時間が最も長い。

6. 交通手段分析（P78）

- ✓ 東濃エリアへの来訪経路は、指定経路内では「中央自動車道（春日井市方面から）」が最も多い。

7. 時間帯別流入出分析（P83）

- ✓ 飛騨エリアへの滞在者のピークタイムは、11時~15時。

8. 周遊分析（P90-95）

- ✓ 1箇所のみでの来訪率が93.8%であり、エリア間の周遊はほぼ行われていない傾向。
- ✓ 東濃エリアの周遊先としては中濃エリアとの周遊が最も多い。都市圏別でも同様の傾向。

1. 来訪者特徴分析（P42-57）

- ✓ 岐阜県来訪者の内、25.9%が中濃エリアに訪れている。他観光エリアと比較して、2番目に来訪者が多い。
- ✓ 都市圏別にみると中京大都市圏（63.3%）からの発地者が最も多く、他エリアと比較すると近畿大都市圏（20.9%）の構成が多い。
- ✓ 都道府県別では、愛知県（62.1%）からの発地者が最も多く、次いで大阪府（10.4%）、三重県（5.5%）の順に多い。
- ✓ 市区町村別では、豊田市（4.4%）からの発地者が最も多く、次いで一宮市（4.3%）、春日井市（4.2%）の順に多い。
- ✓ 性年代別には、他エリアと比較して男性構成比が高く、特に男性20歳以下の構成比が高い。
- ✓ 都市圏別でも、男性20代以下の構成比が高いが、近畿大都市圏は女性20代以下の構成比も高い。

2. 旅程分析（P58-61、72-75）

- ✓ 日帰り旅程者（62.2%）が最も多い。
- ✓ 都市圏別では、近畿大都市圏は1泊旅程者（51.2%）、関東大都市圏は2泊以上（51.5%）の旅程が多い。
- ✓ 来訪者の宿泊率は37.8%、域内泊率は63.3%であり、両指標とも飛騨エリアに次いで高い。都市圏別では近畿大都市圏発地者の域内泊率（75.3%）が他エリアと比較して最も高い。

3. 立寄り分析（P64）

- ✓ 郡上市（28.7%）、可児市（11.8%）、関市（6.0%）の順に多い。
- ✓ 都市圏別では、近畿大都市圏発地者の郡上市（43.3%）の立寄りがとても多い。

4. 宿泊地分析（P69）

- ✓ 郡上市（35.7%）の宿泊が多い。都市圏別では、近畿大都市圏の郡上市（58.4%）への宿泊がとても多い。

5. 滞在時間分析（P76）

- ✓ 平均滞在時間は4時間30分。他観光エリアと比較して、2番目に滞在時間が長い。
- ✓ 都市圏別にみると中京大都市圏、近畿大都市圏は同様の傾向だが、関東大都市圏は他エリアと比較して2番目に滞在時間が短い。

6. 交通手段分析（P79）

- ✓ 中濃エリアへの来訪経路は、指定経路内では「東海北陸自動車道（岐阜市方面から）」が最も多い。

7. 時間帯別流入出分析（P84）

- ✓ 中濃エリアへの滞在者のピークタイムは、9時~15時。

8. 周遊分析（P90-95）

- ✓ 1箇所のみでの来訪率が87.4%であり、エリア間の周遊はあまり行われていない傾向。
- ✓ 中濃エリアの周遊先としては岐阜エリアとの周遊が最も多い。都市圏別では中京大都市圏では東濃エリア、近畿大都市圏では飛騨エリアとの周遊が多い。

1. 来訪者特徴分析（P42-57）

- ✓ 岐阜県来訪者の内、30.5%が岐阜エリアに訪れており、他観光エリアと比較して最も来訪者が多い。
- ✓ 都市圏別にみると中京大都市圏（75.3%）からの発地者が最も多い。
- ✓ 都道府県別では、愛知県（71.9%）からの発地者が最も多く、三重県（6.4%）、滋賀県（3.7%）の順に多い。
- ✓ 市区町村別では、一宮市（18.2%）からの発地者が最も多く、江南市（4.1%）、稲沢市（3.3%）の順に多い。
- ✓ 岐阜県来訪者全体と同様に男女ともに50歳以上の構成比が高い。
- ✓ 都市圏別でも同様の傾向で、男女ともに50歳以上の構成比が高い。

2. 旅程分析（P58-61、72-75）

- ✓ 日帰り旅程者（73.1%）が最も多い。
- ✓ 都市圏別では、関東大都市圏発地者は2泊以上旅程者（42.2%）の割合が高い。
- ✓ 来訪者の宿泊率は26.9%。都市圏別でみると近畿大都市圏発地者（54.3%）、関東大都市圏発地者（81.4%）では宿泊率が上がる。域内泊率は52.0%。

3. 立寄り分析（P65）

- ✓ 岐阜市（24.8%）、各務原市（12.3%）、羽島市（7.4%）の順に多い。
- ✓ 岐阜エリア以外では中濃エリアへの立寄りが見られ、県外（愛知県、三重県）の立ち寄りもみられる。
- ✓ 都市圏別でも同様の傾向で、岐阜市、各務原市への立ち寄りが多い。

4. 宿泊地分析（P70）

- ✓ 岐阜市（26.7%）、一宮市（5.8%）、各務原市（5.3%）の順で宿泊が多い。都市圏別でも同様の傾向で岐阜市への宿泊が多い。

5. 滞在時間分析（P76）

- ✓ 平均滞在時間は3時間51分。
- ✓ 都市圏別では、発地が岐阜エリアから遠くなるにつれ滞在時間が長くなる傾向で、関東大都市圏発地者では7時間2分と観光エリア内で2番目に長い。

6. 交通手段分析（P80）

- ✓ 岐阜エリアへの来訪経路は、指定経路内では「名鉄名古屋本線&東海道本線」が最も多い。

7. 時間帯別流入出分析（P85）

- ✓ 岐阜エリアへの滞在者のピークタイムは、11時~16時。

8. 周遊分析（P90-95）

- ✓ 1箇所のみでの来訪率が90.2%であり、エリア間の周遊はあまり行われていない傾向。
- ✓ 岐阜エリアの周遊先としては西濃エリアとの周遊が最も多い。都市圏別でも同様の傾向。

1. 来訪者特徴分析（P42-57）

- ✓ 岐阜県来訪者の内、15.7%が西濃エリアに訪れている。他観光エリアと比較して2番目に来訪者が少ない。
- ✓ 都市圏別にみると中京大都市圏（65.0%）からの発地者が最も多い。
- ✓ 都道府県別では、愛知県（54.8%）からの発地者が最も多く、三重県（14.4%）、滋賀県（9.1%）の順に多い。
- ✓ 市区町村別では、一宮市（7.1%）からの発地者が最も多く、四日市市（3.9%）、桑名市（3.9%）の順に多い。
- ✓ 岐阜県来訪者全体と同様に男女ともに50歳以上の構成比が高い。
- ✓ 都市圏別でも同様の傾向で、男女ともに50歳以上の構成比が高い。

2. 旅程分析（P58-61、72-75）

- ✓ 日帰り旅程者（73.6%）が多く、他観光エリアと比較しても構成比が高い。
- ✓ 都市圏別では、関東大都市圏発地者は2泊以上旅程者（47.7%）の割合が高い。
- ✓ 来訪者の宿泊率は26.4%で観光エリア内で最も低く、都市圏別でも同様の傾向。域内泊率は44.2%。

3. 立寄り分析（P66）

- ✓ 海津市（15.8%）、大垣市（15.4%）、養老町（6.4%）の順に多い。
- ✓ 西濃エリア以外の県内他観光エリアへの立ち寄り少なく、県外（三重県、愛知県）の立ち寄りが多い。
- ✓ 都市圏別では、関ヶ原町への立ち寄りは近畿大都市圏発地者の割合が高い。

4. 宿泊地分析（P71）

- ✓ 大垣市（13.2%）、養老町（4.7%）、岐阜市（4.2%）の順で宿泊が多い。都市圏別でも、中京大都市圏、近畿大都市圏発地者は大垣市への宿泊が最も多い。

5. 滞在時間分析（P76）

- ✓ 平均滞在時間は3時間13分。他観光エリアと比較して、滞在時間が最も短い。
- ✓ 都市圏別でも同様の傾向で滞在時間は最も短い。

6. 交通手段分析（P81）

- ✓ 西濃エリアへの来訪経路は、指定経路内では「名神高速道路（羽島市方面から）」が最も多い。

7. 時間帯別流入出分析（P86）

- ✓ 西濃エリアへの滞在者のピークタイムは、11時～15時。

8. 周遊分析（P90-95）

- ✓ 1箇所のみ来訪率が87.8%であり、エリア間の周遊はあまり行われていない傾向。
- ✓ 西濃エリアの周遊先としては岐阜エリアとの周遊が最も多い。都市圏別でも同様の傾向。

岐阜県 観光エリア別来訪者数・構成比

【岐阜県 観光エリア別 来訪者数・構成比】

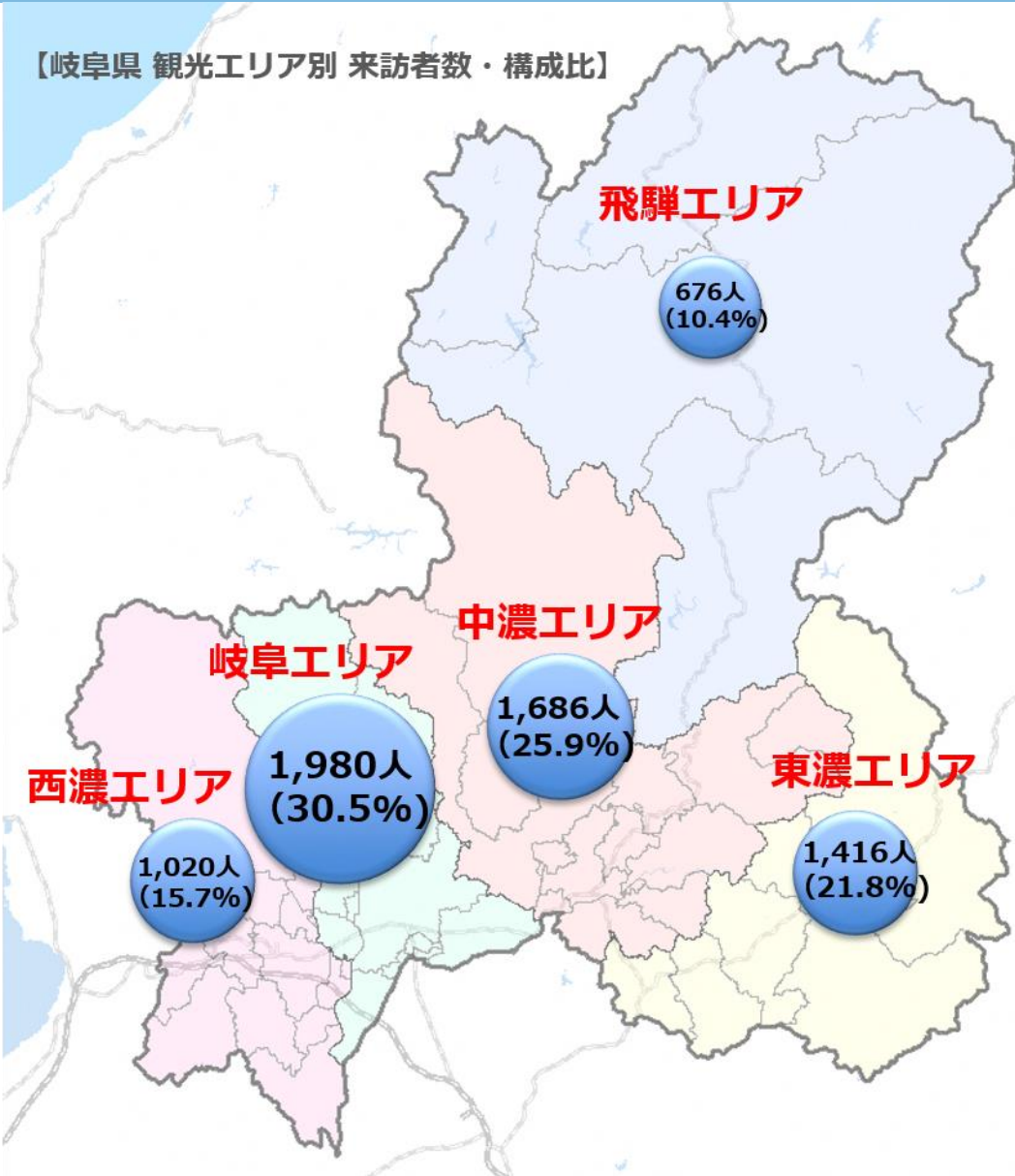

観光エリア名	来訪者数	構成比
飛騨エリア	676	10.4%
東濃エリア	1,416	21.8%
中濃エリア	1,686	25.9%
岐阜エリア	1,980	30.5%
西濃エリア	1,020	15.7%
岐阜県全体	6,500	100.0%

✓ 岐阜エリアの来訪が最も多く、次いで中濃エリア、東濃エリアと続く。

【岐阜県 観光エリア別 来訪者数・構成比】

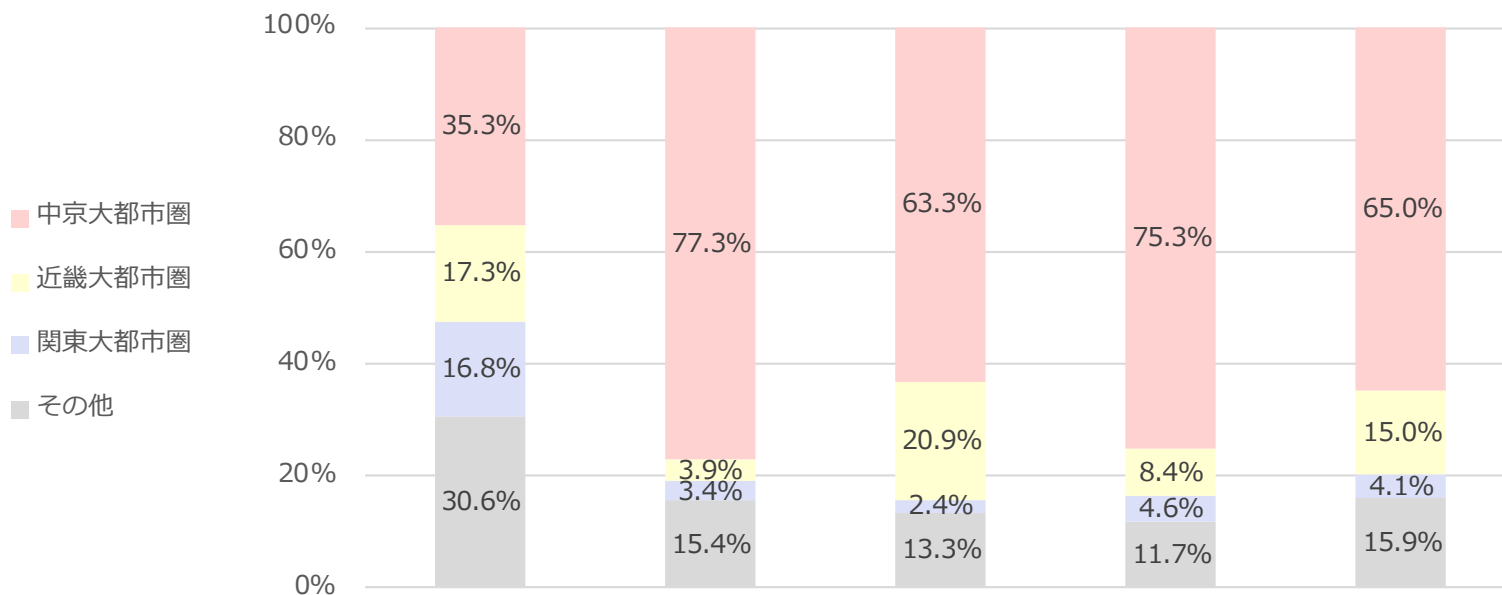

	飛騨エリア	東濃エリア	中濃エリア	岐阜エリア	西濃エリア
全体	676	1,416	1,686	1,980	1,020
中京大都市圏	238	1,095	1,067	1,491	663
近畿大都市圏	117	55	353	166	153
関東大都市圏	113	49	41	92	42
その他	207	218	224	232	162

- ✓ 飛騨エリアは他のエリアと比べて、「関東大都市圏発地者」の構成比が高い。
- ✓ 東濃エリアと岐阜エリアは他のエリアと比べて「中京大都市圏発地者」の構成比が高い。
- ✓ 中濃エリアは他のエリアと比べて「近畿大都市圏発地者」の構成比が高い。

岐阜県 観光エリア別来訪者数・構成比 (発地都道府県別)

-飛騨エリア来訪者-

【岐阜県 観光エリア別 発地都道府県別 発地者構成比】

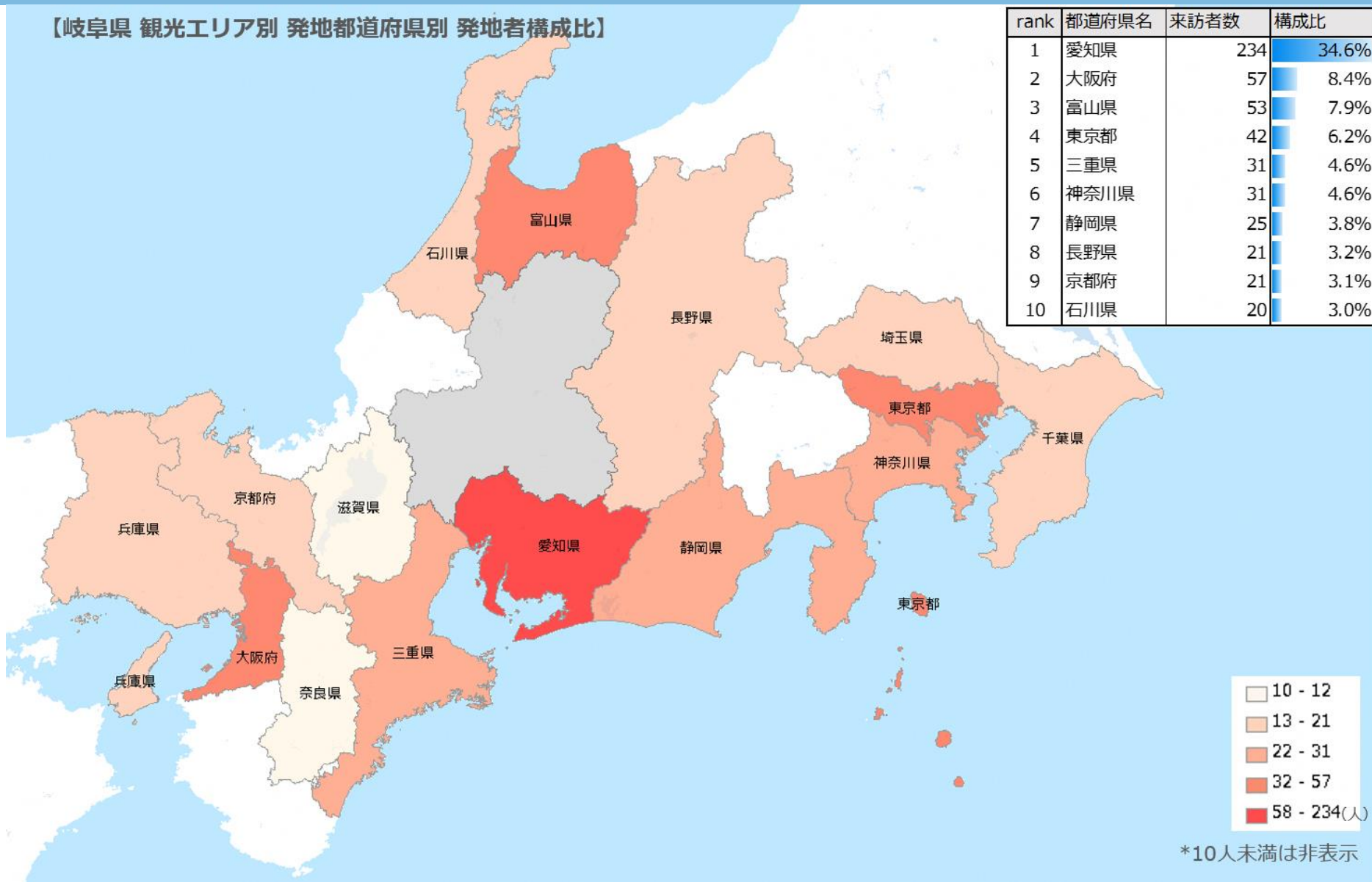

岐阜県 観光エリア別来訪者数・構成比 (発地都道府県別)

-東濃エリア来訪者-

【岐阜県 観光エリア別 発地都道府県別 発地者構成比】

rank	都道府県名	来訪者数	構成比
1	愛知県	1,093	77.2%
2	長野県	102	7.2%
3	三重県	38	2.7%
4	静岡県	34	2.4%
5	大阪府	25	1.7%
6	東京都	20	1.4%
7	神奈川県	12	0.9%
8	兵庫県	11	0.8%
9	埼玉県	11	0.8%
10	京都府	****	****

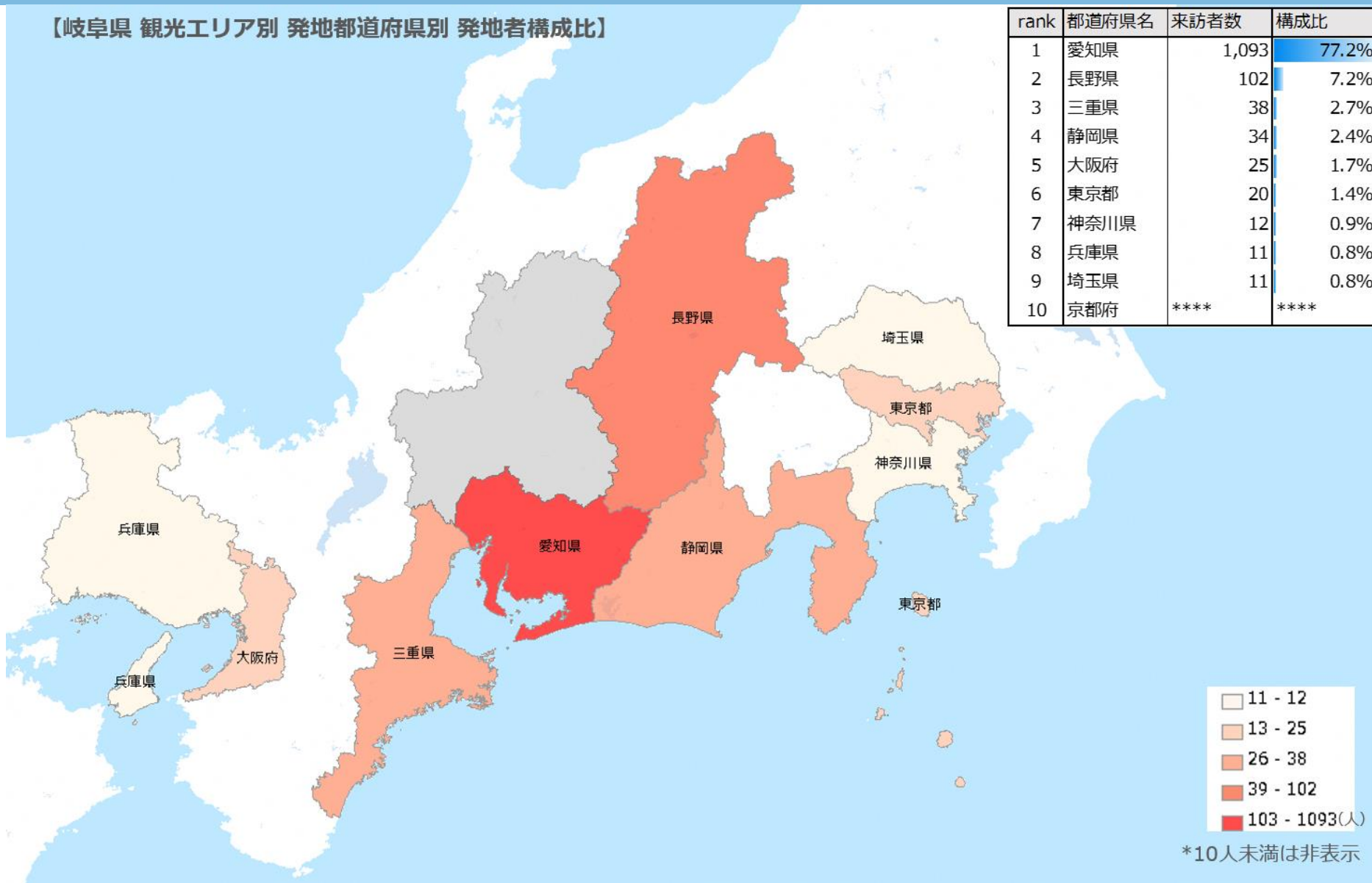

*10人未満は非表示

岐阜県 観光エリア別来訪者数・構成比 (発地都道府県別)

-中濃エリア来訪者-

【岐阜県 観光エリア別 発地都道府県別 発地者構成比】

rank	都道府県名	来訪者数	構成比
1	愛知県	1,047	62.1%
2	大阪府	175	10.4%
3	三重県	93	5.5%
4	静岡県	55	3.2%
5	兵庫県	53	3.1%
6	京都府	52	3.1%
7	滋賀県	38	2.3%
8	奈良県	30	1.8%
9	長野県	22	1.3%
10	富山県	15	0.9%

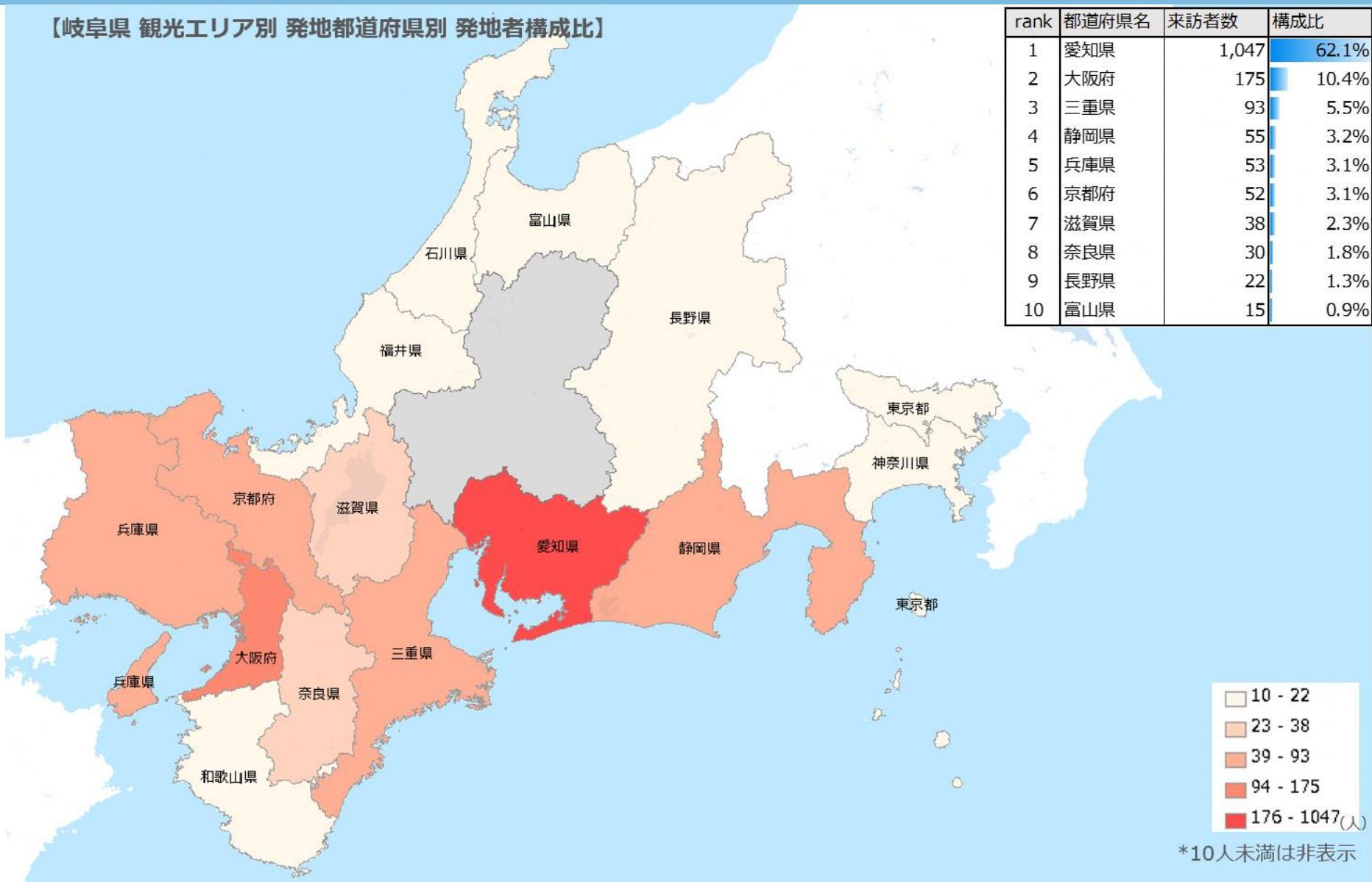

*10人未満は非表示

岐阜県 観光エリア別来訪者数・構成比 (発地都道府県別)

-岐阜エリア来訪者-

【岐阜県 観光エリア別 発地都道府県別 発地者構成比】

rank	都道府県名	来訪者数	構成比
1	愛知県	1,425	71.9%
2	三重県	126	6.4%
3	滋賀県	73	3.7%
4	大阪府	60	3.0%
5	東京都	43	2.2%
6	静岡県	41	2.1%
7	京都府	26	1.3%
8	神奈川県	25	1.3%
9	兵庫県	24	1.2%
10	長野県	20	1.0%

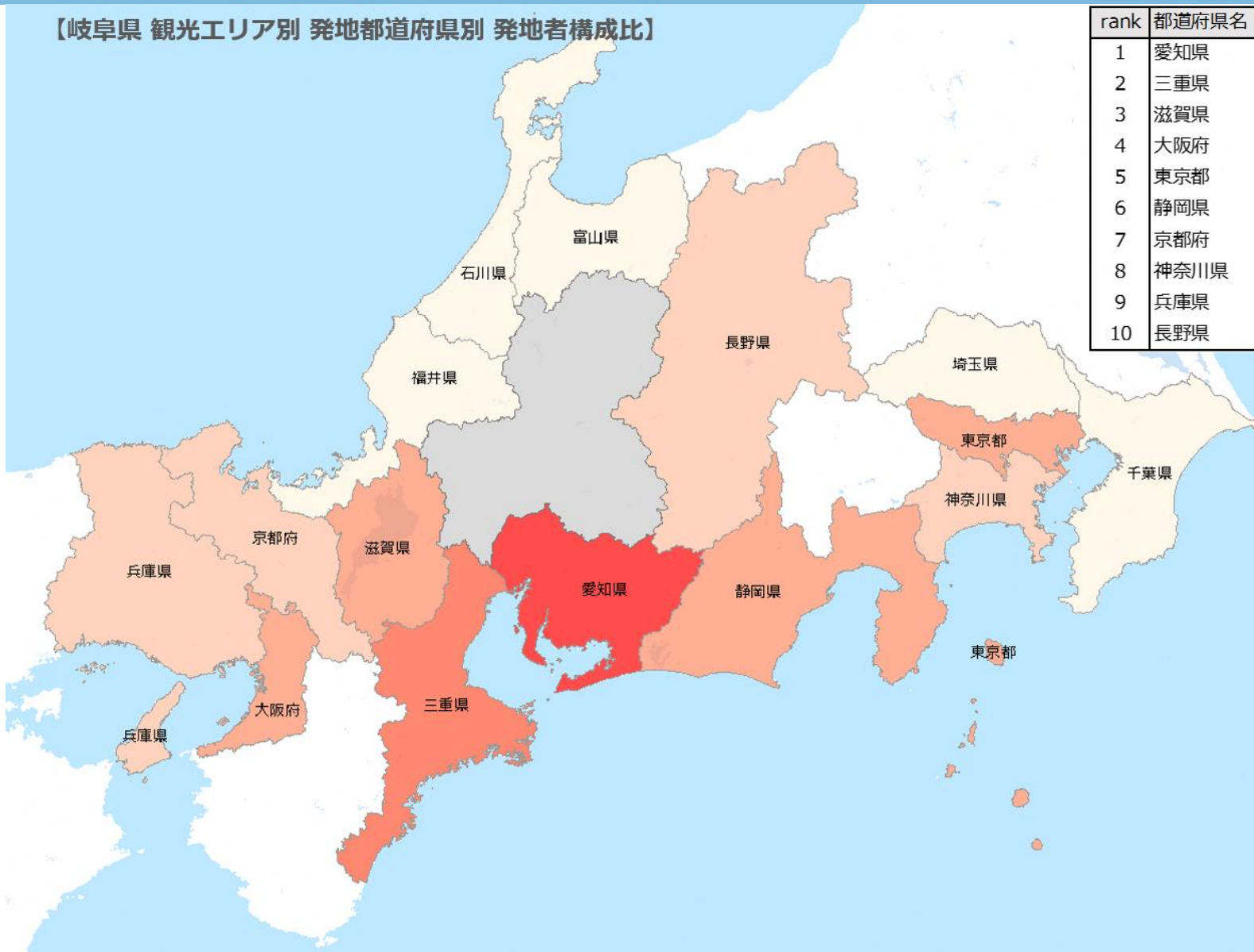

*10人未満は非表示

岐阜県 観光エリア別来訪者数・構成比 (発地都道府県別)

-西濃エリア来訪者-

【岐阜県 観光エリア別 発地都道府県別 発地者構成比】

rank	都道府県名	来訪者数	構成比
1	愛知県	559	54.8%
2	三重県	147	14.4%
3	滋賀県	92	9.1%
4	大阪府	54	5.3%
5	京都府	24	2.3%
6	静岡県	18	1.7%
7	東京都	17	1.7%
8	兵庫県	17	1.7%
9	福井県	15	1.5%
10	神奈川県	11	1.1%

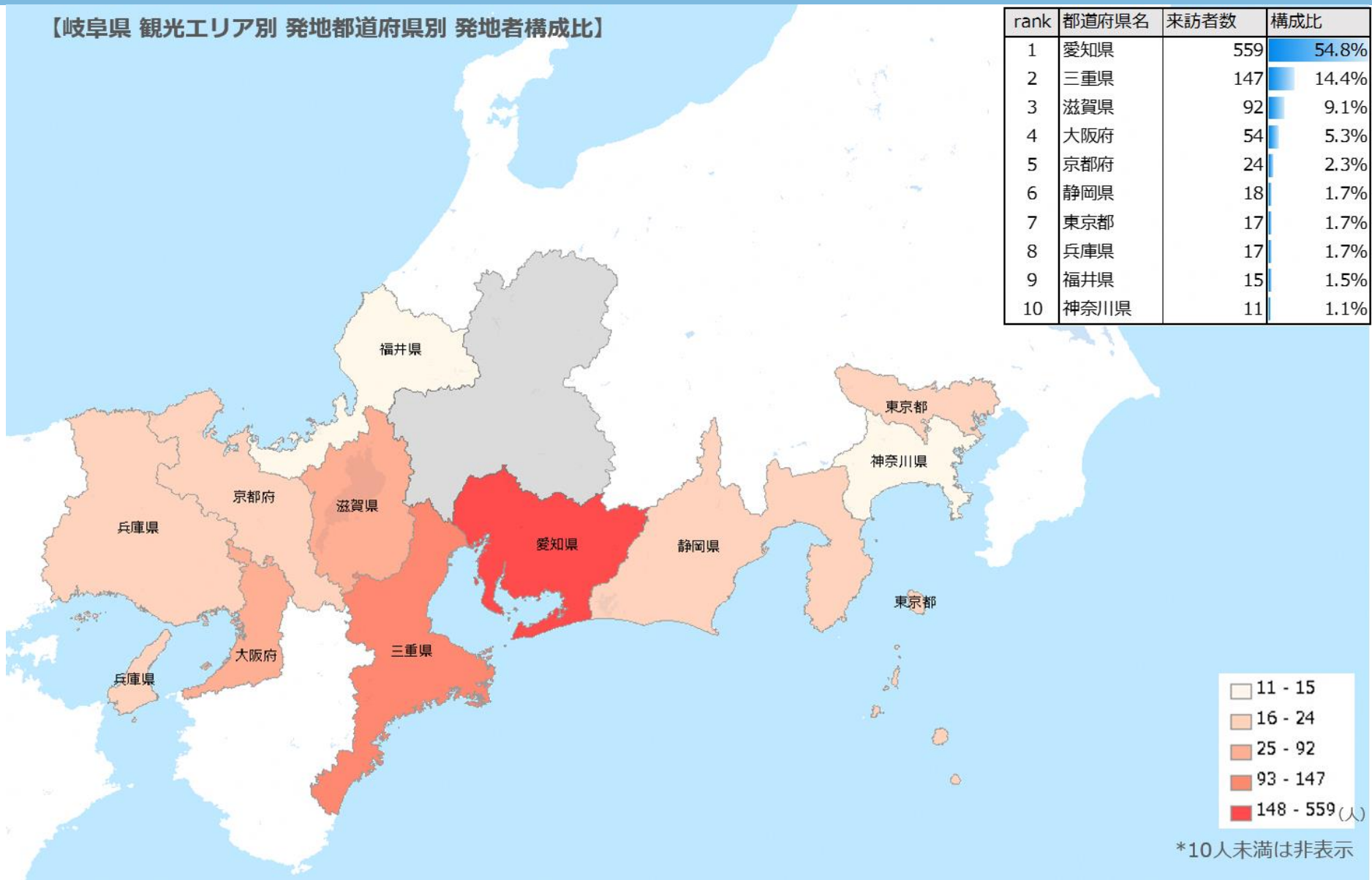

*10人未満は非表示

岐阜県 観光エリア別来訪者数・構成比 (発地市区町村別) -飛騨エリア来訪者-

【岐阜県 観光エリア別 発地市区町村別 発地者構成比】

rank	市区町村名	来訪者数	構成比
1	富山市	36	5.3%
2	豊田市	18	2.7%
3	一宮市	13	1.9%
4	岡崎市	13	1.9%
5	金沢市	11	1.6%
6	春日井市	11	1.6%
7	名古屋市中川区	****	****
8	刈谷市	****	****
9	西尾市	****	****
10	四日市市	****	****

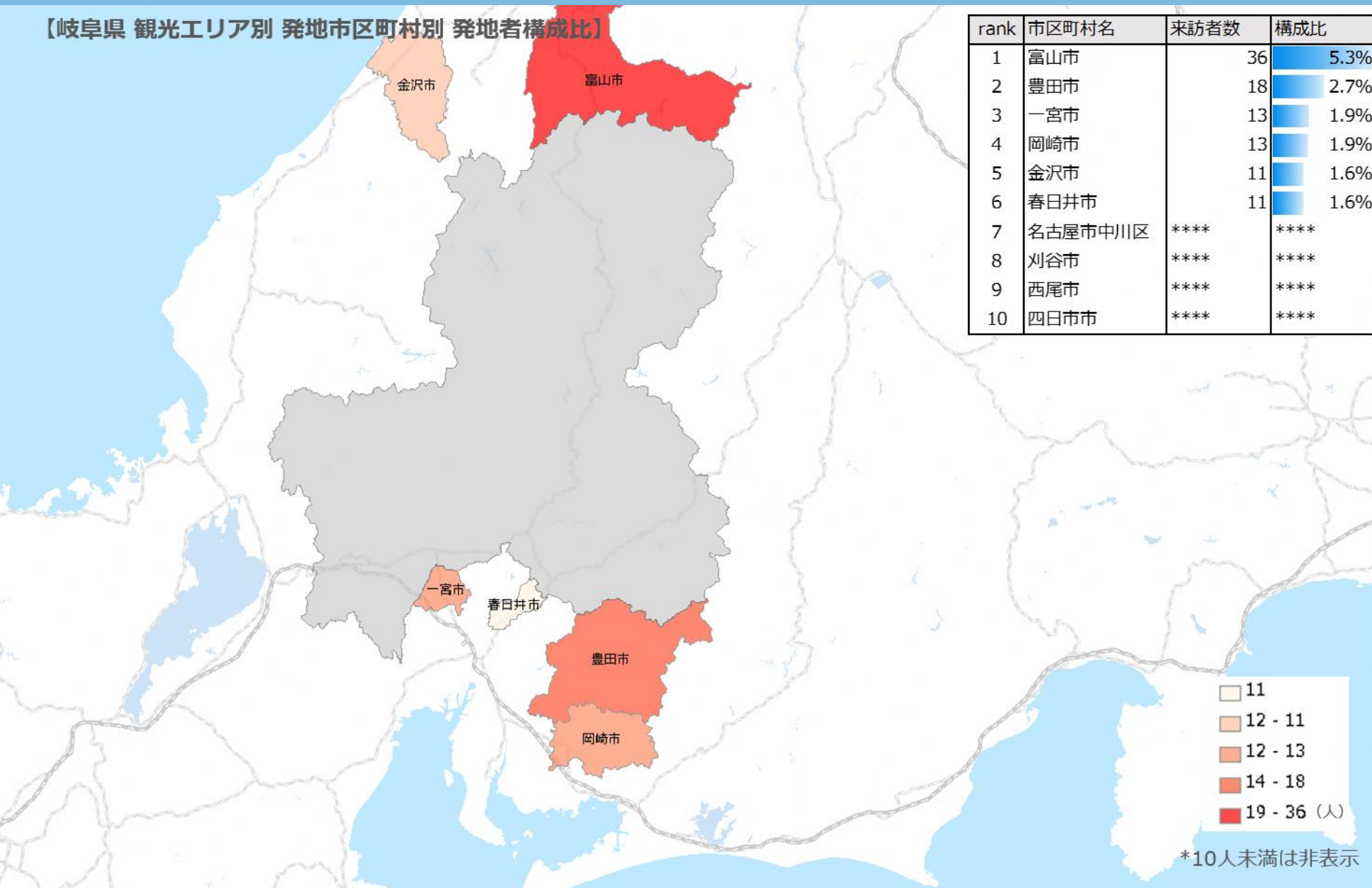

岐阜県 観光エリア別来訪者数・構成比 (発地市区町村別) -東濃エリア来訪者-

【岐阜県 観光エリア別 発地市区町村別 発地者構成比】

rank	市区町村名	来訪者数	構成比
1	豊田市	160	11.3%
2	春日井市	121	8.6%
3	瀬戸市	82	5.8%
4	岡崎市	44	3.1%
5	小牧市	42	3.0%
6	名古屋市守山区	41	2.9%
7	一宮市	30	2.2%
8	名古屋市緑区	29	2.1%
9	尾張旭市	29	2.0%
10	飯田市	28	2.0%

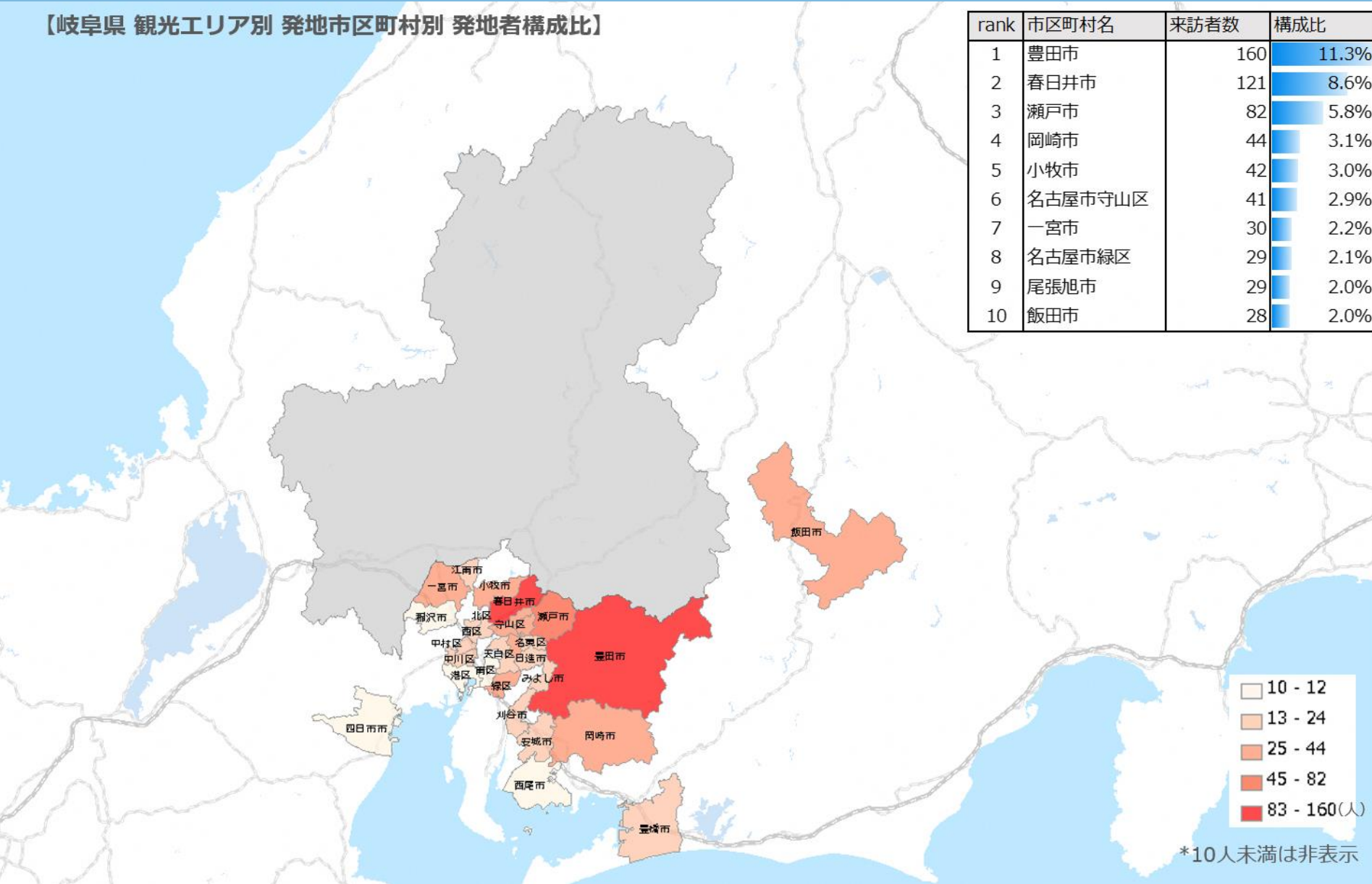

岐阜県 観光エリア別来訪者数・構成比 (発地市区町村別)

-中濃エリア来訪者-



【岐阜県 観光エリア別 発地市区町村別 発地者構成比】

rank	市区町村名	来訪者数	構成比
1	豊田市	73	4.4%
2	一宮市	73	4.3%
3	春日井市	70	4.2%
4	小牧市	56	3.3%
5	岡崎市	36	2.2%
6	犬山市	35	2.1%
7	名古屋市緑区	29	1.7%
8	江南市	28	1.7%
9	名古屋市守山区	26	1.5%
10	名古屋市中川区	24	1.4%

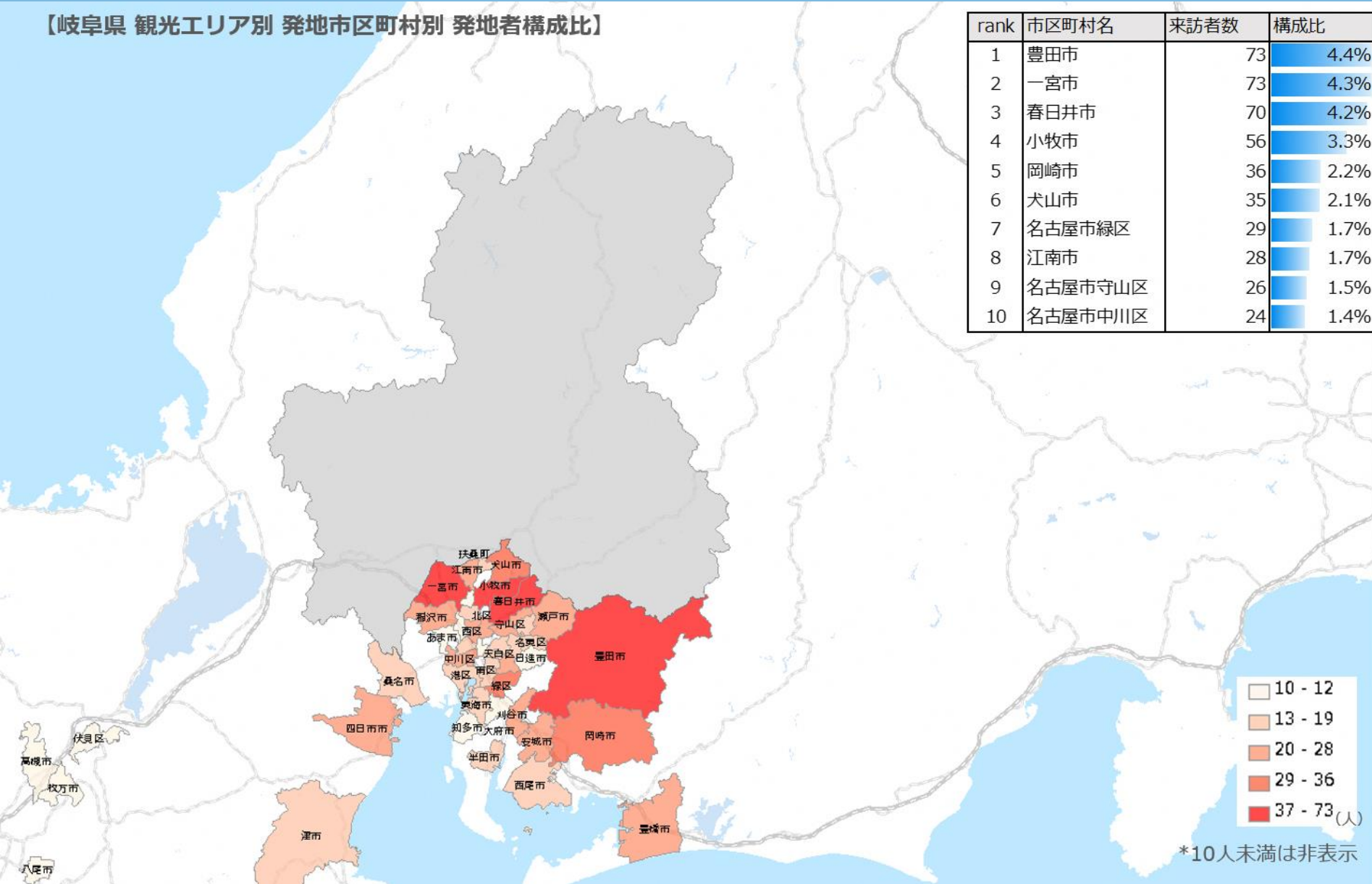

*10人未満は非表示

岐阜県 観光エリア別来訪者数・構成比 (発地市区町村別)

-岐阜エリア来訪者-



【岐阜県 観光エリア別 発地市区町村別 発地者構成比】

rank	市区町村名	来訪者数	構成比
1	一宮市	361	18.2%
2	江南市	80	4.1%
3	稲沢市	66	3.3%
4	小牧市	49	2.5%
5	春日井市	49	2.5%
6	犬山市	46	2.3%
7	豊田市	42	2.1%
8	四日市市	36	1.8%
9	名古屋市中川区	34	1.7%
10	丹羽郡扶桑町	32	1.6%

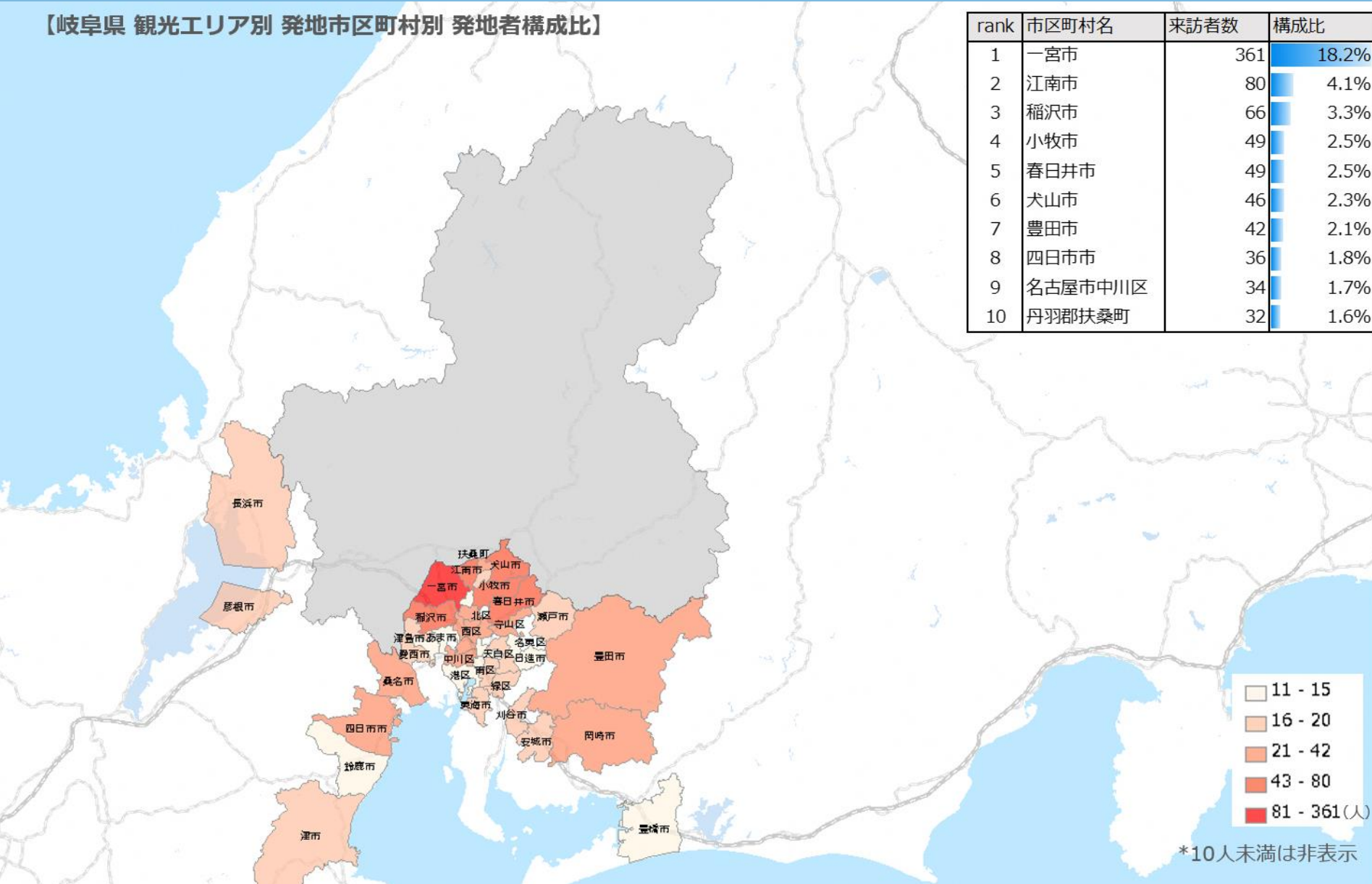

岐阜県 観光エリア別来訪者数・構成比（発地市区町村別）

-西濃エリア来訪者-



【岐阜県 観光エリア別 発地市区町村別 発地者構成比】

rank	市区町村名	来訪者数	構成比
1	一宮市	73	7.1%
2	四日市市	40	3.9%
3	桑名市	40	3.9%
4	稲沢市	33	3.2%
5	名古屋市中川区	29	2.8%
6	長浜市	29	2.8%
7	豊田市	24	2.3%
8	春日井市	23	2.2%
9	小牧市	19	1.9%
10	彦根市	18	1.7%

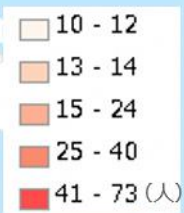
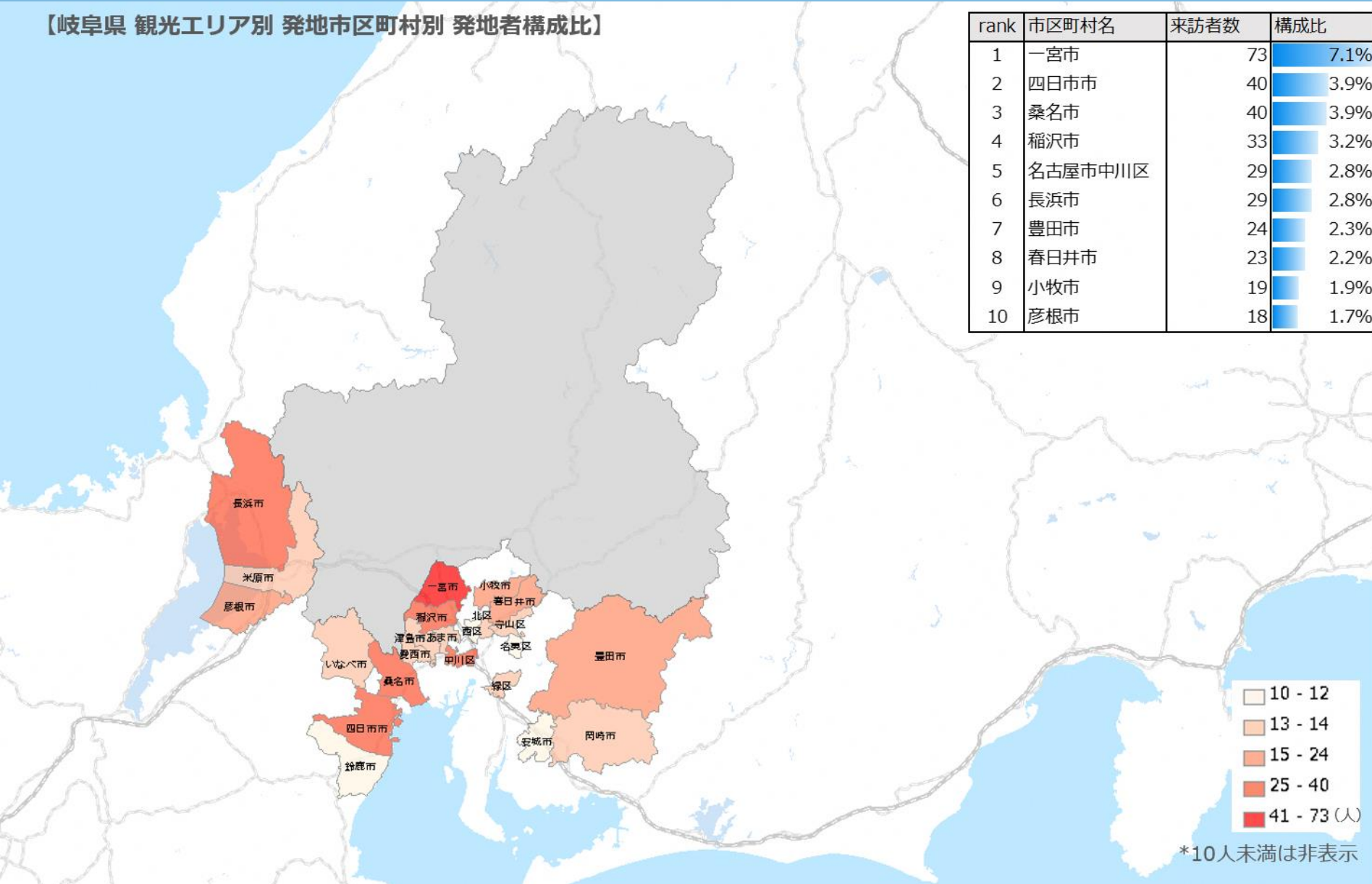

*10人未満は非表示

【岐阜県 観光エリア別 性別・年齢層別 来訪者数・来訪者構成比】

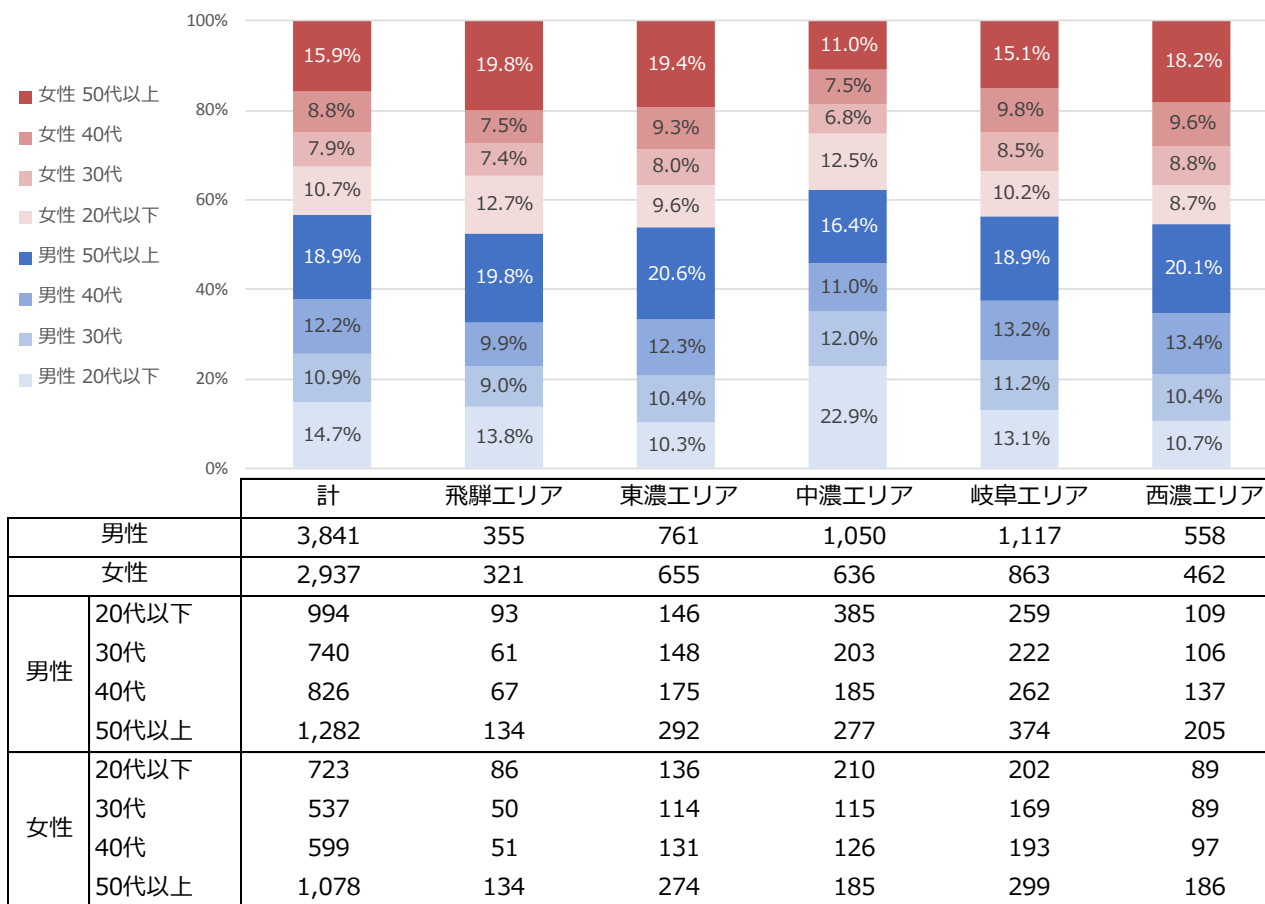

✓ 中濃エリアが他エリアと比べて男性比率が高く、特に男性20代以下の構成比が高い。

※「計」と全体分析の来訪者数合計は一致しません。

(理由：各観光エリアの来訪者数は、2箇所以上来訪者は各々の観光エリアでカウントされているため。) 以下同理由。

【岐阜県 観光エリア別 性別・年齢層別 来訪者数・来訪者構成比】

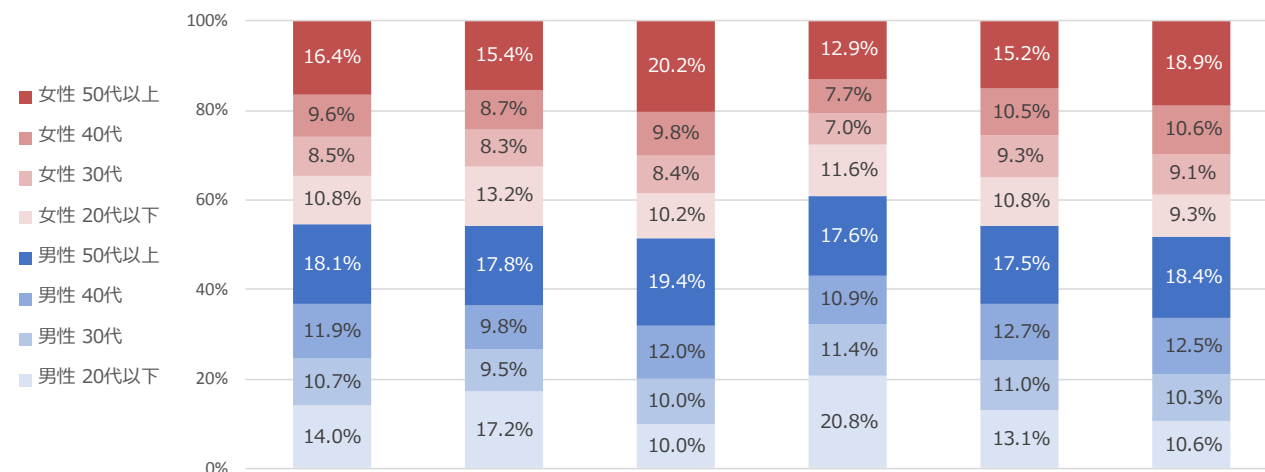

		中京大都市圏計	飛騨エリア	東濃エリア	中濃エリア	岐阜エリア	西濃エリア
男性		2,493	130	562	648	809	344
女性		2,061	109	533	419	682	319
男性	20代以下	639	41	109	222	196	70
	30代	486	23	109	122	163	68
	40代	543	23	131	117	189	83
	50代以上	826	43	213	187	261	122
女性	20代以下	490	32	112	124	161	62
	30代	386	20	92	75	139	61
	40代	437	21	107	82	156	71
	50代以上	748	37	222	138	226	126

■ 中京大都市圏発地者

✓ 中濃エリアが他エリアと比べて男性比率が高く、特に男性20代以下の構成比が高い。

【岐阜県 観光エリア別 性別・年齢層別 来訪者数・来訪者構成比】

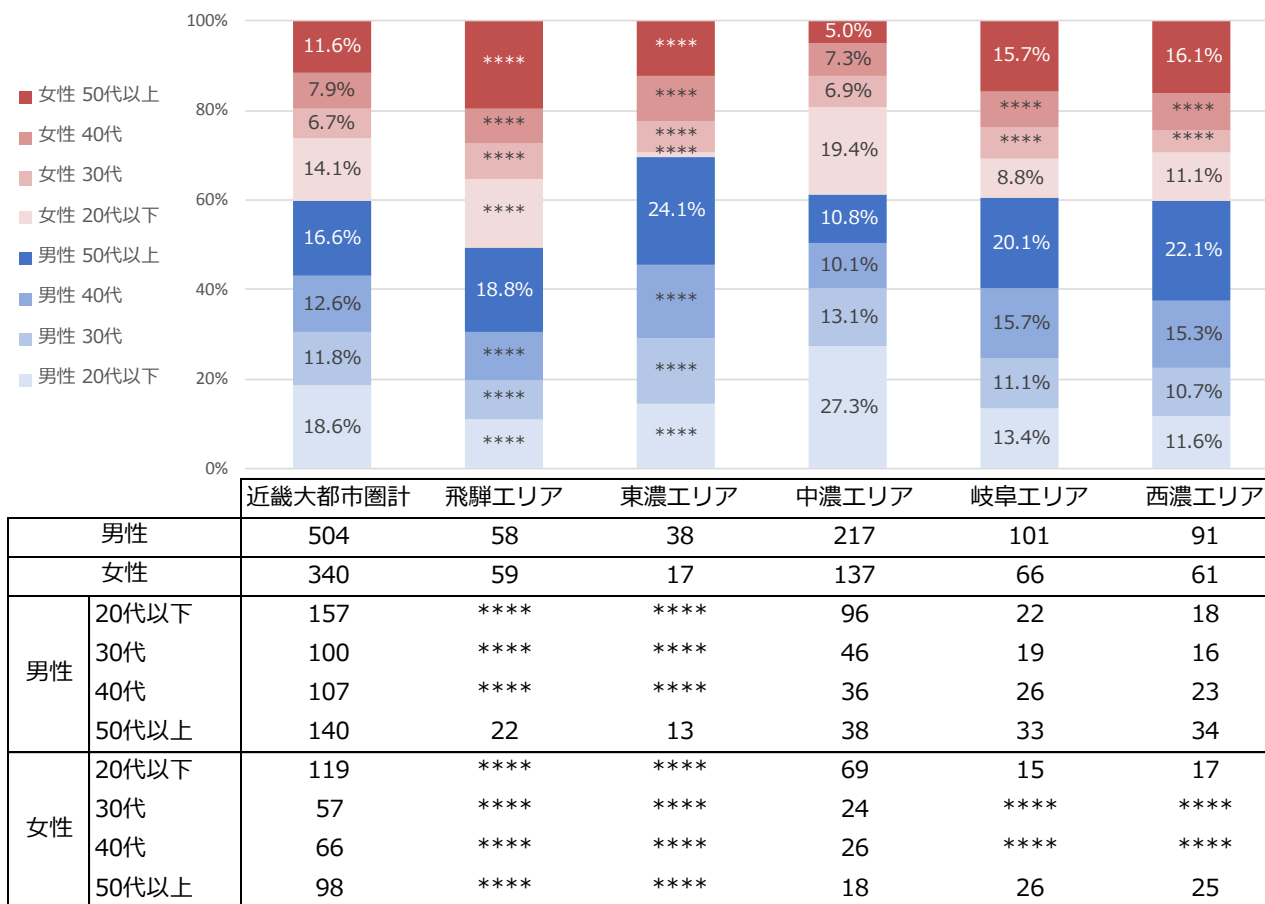

■ 近畿大都市圏発地者

✓ 東濃エリアの男性比率が高い。性年代別では東濃エリアは男性50代以上、中濃エリアは男性20代以下の構成比が他エリアと比べて高い。

【岐阜県 観光エリア別 性別・年齢層別 来訪者数・来訪者構成比】

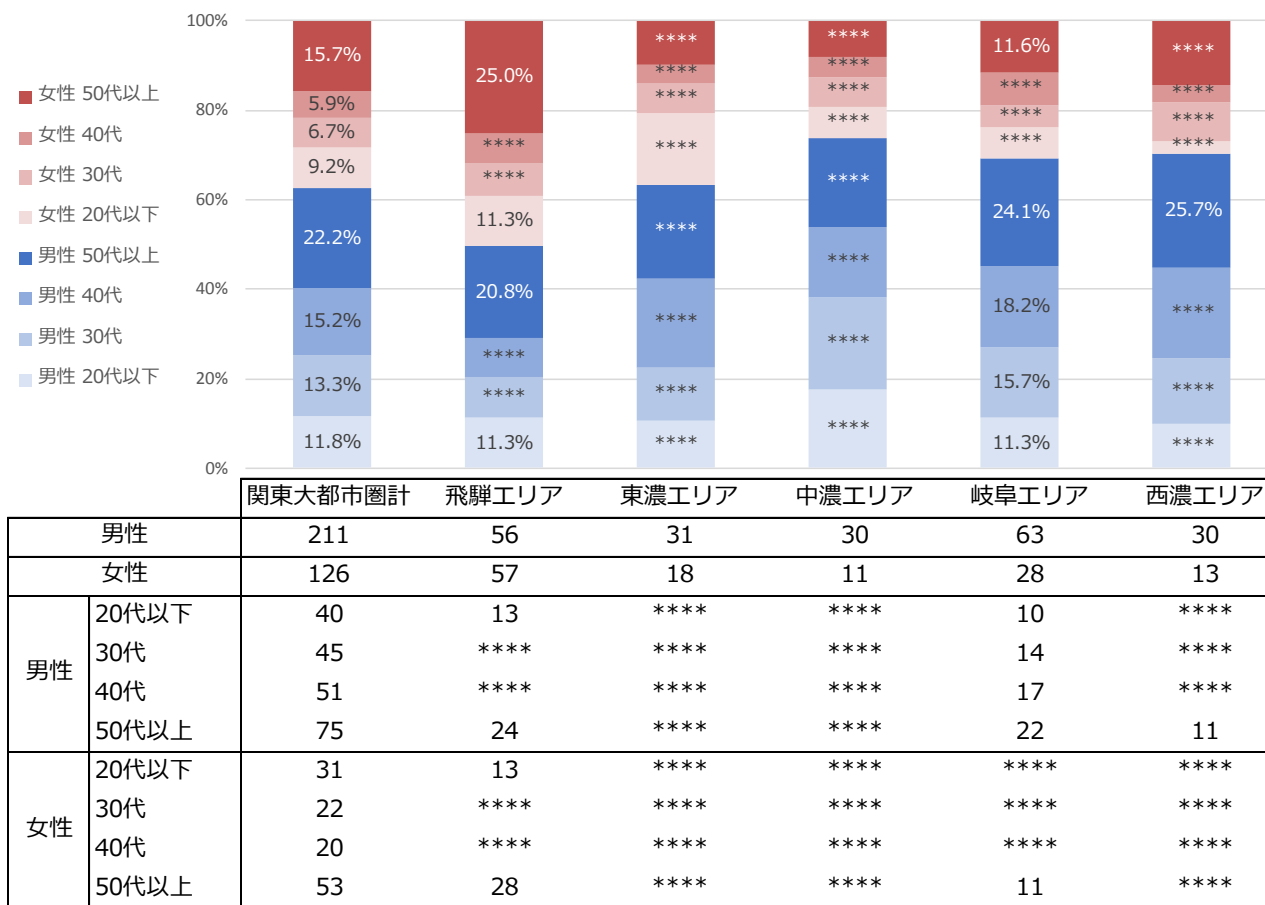

■ 関東大都市圏発地者

✓ 男性の構成が高い一方で、飛騨エリアは他エリアと比べて女性50代以上の構成比が高い。

【岐阜県 観光エリア別 旅程別 来訪者数・来訪者構成比】

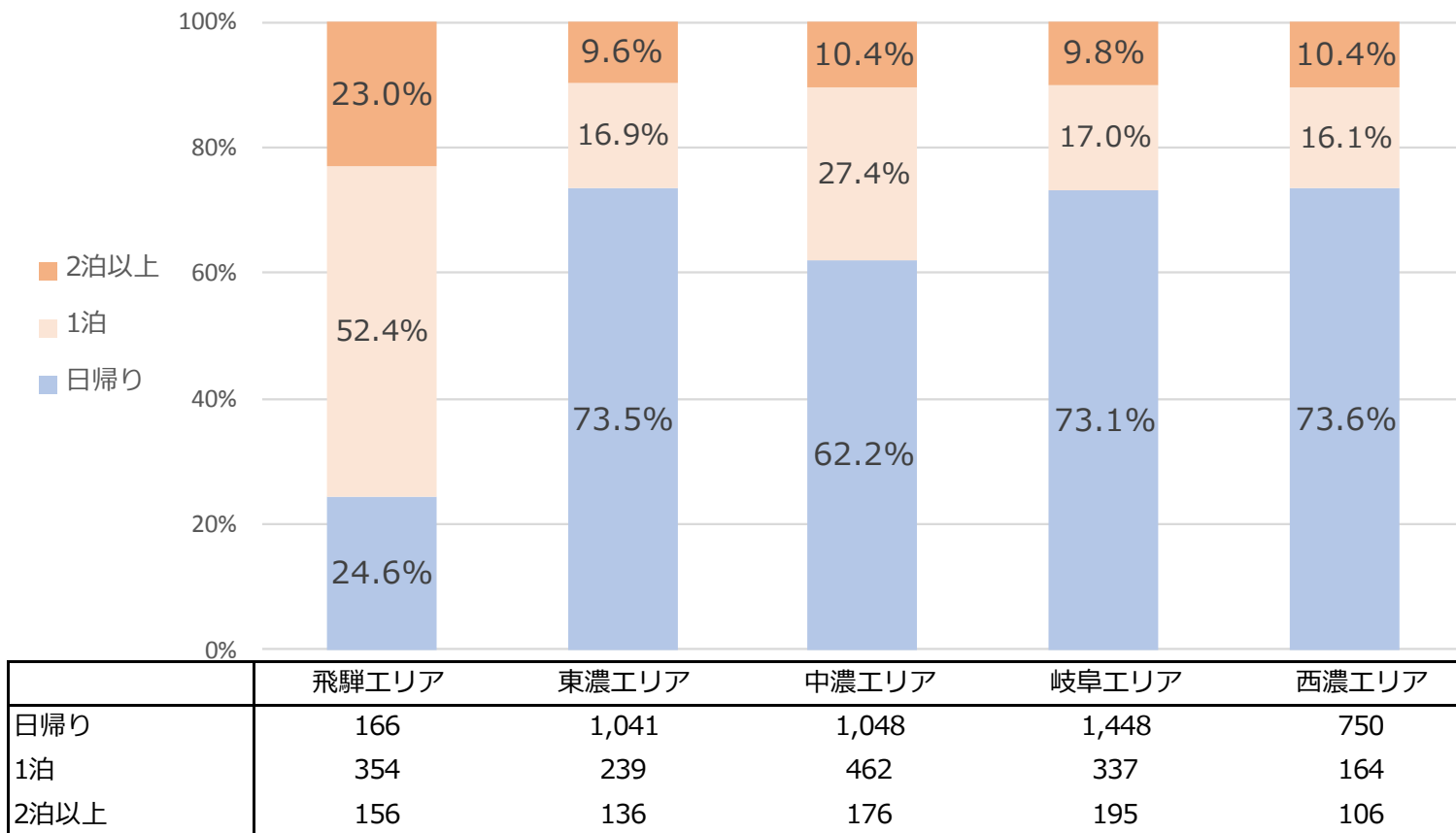

- ✓ 飛騨エリアは他エリアと比べて宿泊旅程が多い。
- ✓ 飛騨エリア以外では、中濃エリアの宿泊旅程が多い。

【岐阜県 観光エリア別 旅程別 来訪者数・来訪者構成比】

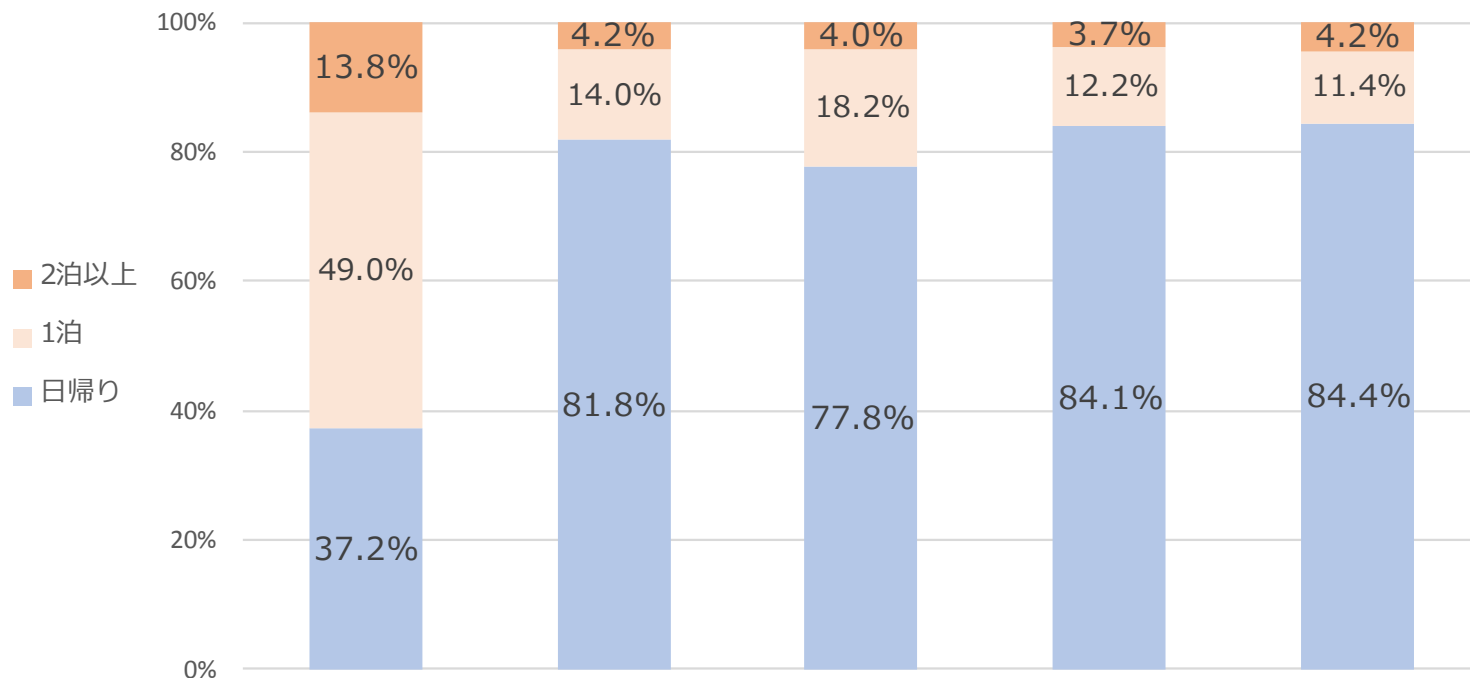

	飛騨エリア	東濃エリア	中濃エリア	岐阜エリア	西濃エリア
日帰り	89	896	830	1,253	559
1泊	117	153	195	182	75
2泊以上	33	46	43	55	28

■ 中京大都市圏発地者

- ✓ 全体（P58）と比較すると、日帰り傾向が強い。
- ✓ 飛騨エリアは他エリアと比べて宿泊旅程が多いが、他4エリアでは80%近くが日帰り旅程。

【岐阜県 観光エリア別 旅程別 来訪者数・来訪者構成比】

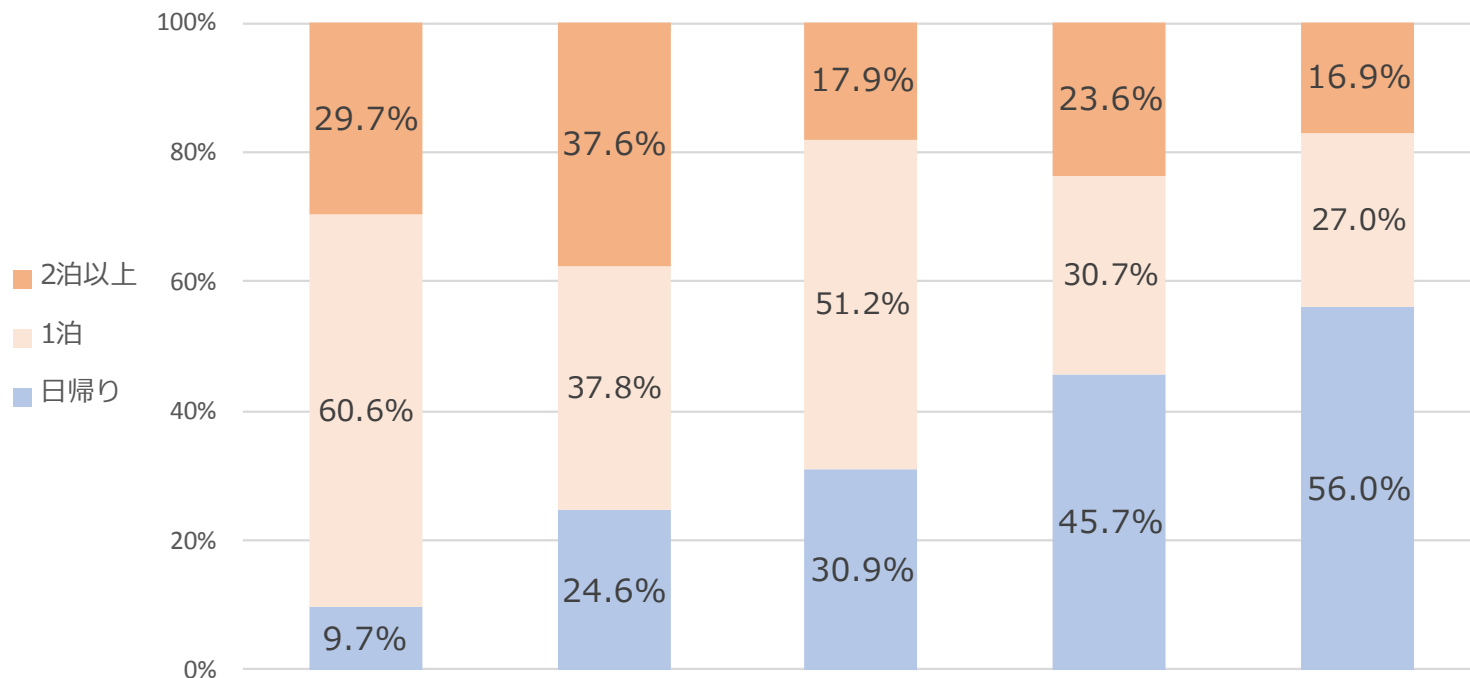

	飛騨エリア	東濃エリア	中濃エリア	岐阜エリア	西濃エリア
日帰り	11	13	109	76	86
1泊	71	21	181	51	41
2泊以上	35	20	63	39	26

■ 近畿大都市圏発地者

- ✓ 全体（P58）と比較すると、宿泊旅程が多い。
- ✓ 西側（大阪方面）に近いほど日帰り傾向が強く、大阪方面から遠方であるほど宿泊旅程が多くなる。

【岐阜県 観光エリア別 旅程別 来訪者数・来訪者構成比】

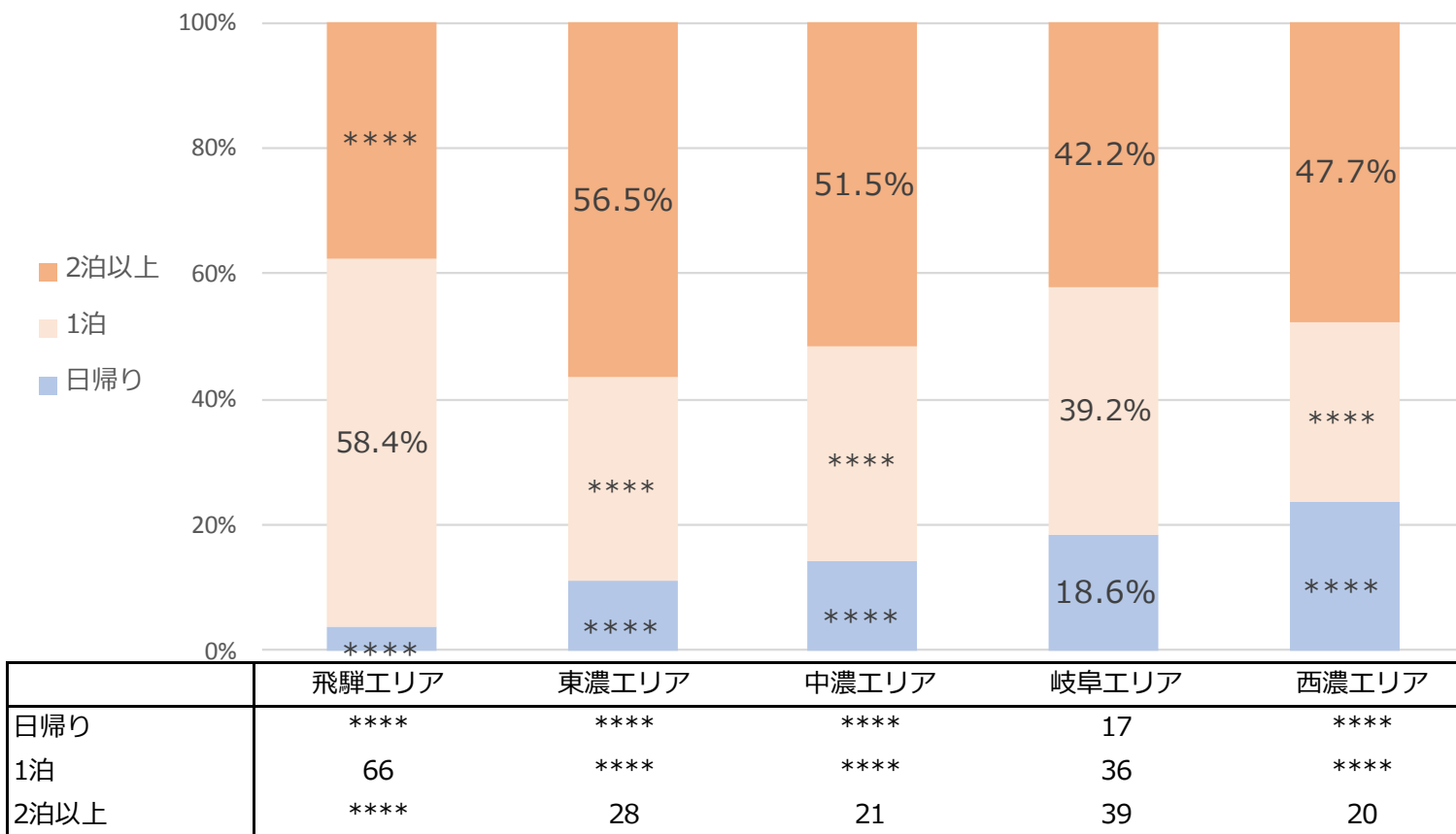

■ 関東大都市圏発地者

- ✓ 全体（P58）と比較すると、宿泊旅程が多い。
- ✓ 全エリア通じて宿泊旅程が多い。

【飛騨エリア来訪者 市区町村別 立寄り比率】

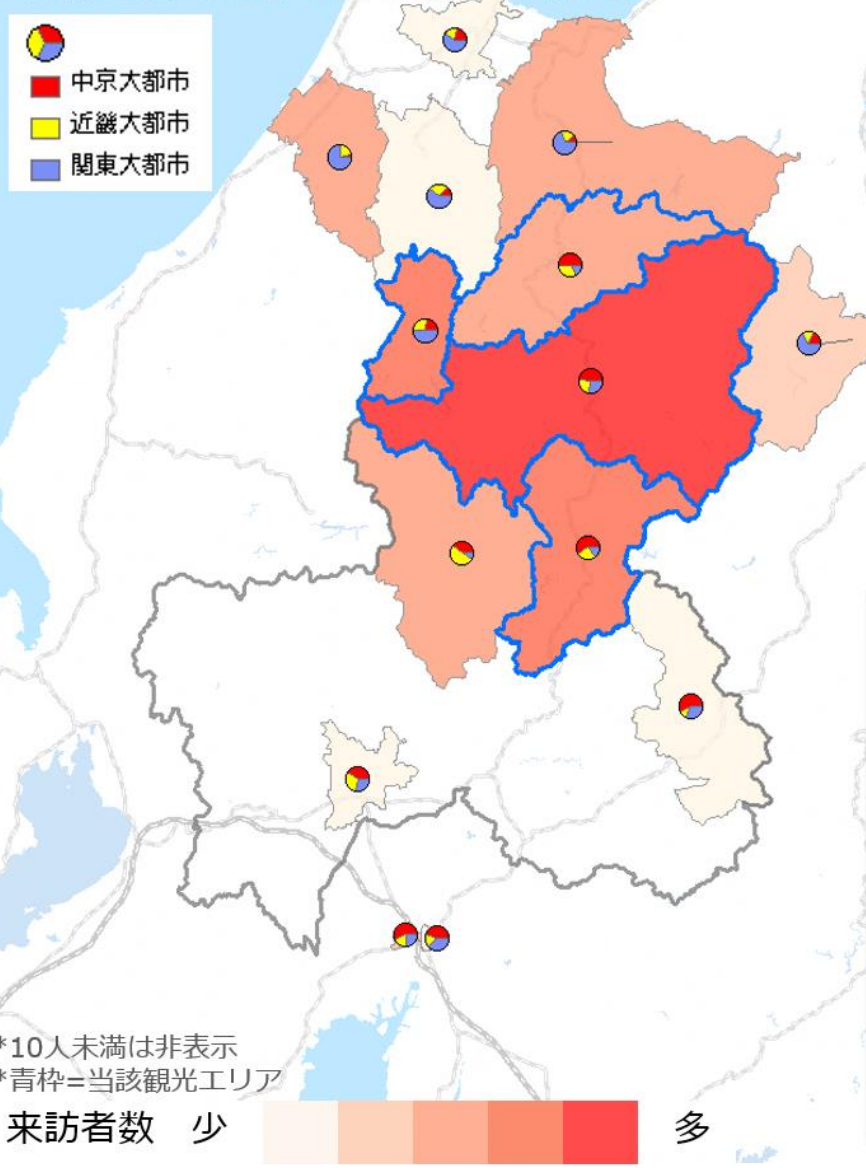

rank	市区町村名	飛騨エリア全体		中京大都市圏		近畿大都市圏		関東大都市圏		その他		
		来訪者数	構成比	rank	来訪者数	構成比	rank	来訪者数	構成比	rank	来訪者数	構成比
1	高山市	433	27.8%	1	142	32.1%	1	71	23.7%	1	82	24.4%
2	下呂市	197	12.6%	2	95	21.5%	2	44	14.5%	4	20	6.1%
3	大野郡白川村	116	7.4%	3	19	4.3%	3	22	7.3%	2	42	12.5%
4	金沢市	50	3.2%	17	****	****	5	****	****	3	26	7.6%
5	郡上市	50	3.2%	4	15	3.3%	4	19	6.3%	9	****	****
6	飛騨市	50	3.2%	6	10	2.3%	6	****	****	10	****	****
7	富山市	44	2.9%	16	****	****	7	****	****	5	15	4.4%
8	名古屋市中村区	33	2.1%	5	13	3.0%	8	****	****	8	****	****
9	松本市	24	1.6%	15	****	****	13	****	****	6	****	****
10	南砺市	16	1.0%	18	****	****	10	****	****	7	****	****
11	岐阜市	12	0.7%	13	****	****	9	****	****	15	****	****
12	中津川市	11	0.7%	10	****	****	16	****	****	14	****	****
13	高岡市	11	0.7%	19	****	****	17	****	****	11	****	****
14	名古屋市中区	10	0.7%	12	****	****	15	****	****	12	****	****
15	開市	****	****	11	****	****	11	****	****	18	****	****
16	土岐市	****	****	8	****	****	20	****	****	20	****	****
17	豊田市	****	****	7	****	****	19	****	****	19	****	****
18	各務原市	****	****	14	****	****	12	****	****	17	****	****
19	一宮市	****	****	9	****	****	18	****	****	16	****	****
20	加賀市	****	****	20	****	****	14	****	****	13	****	****
その他		461	29.6%		107	24.1%		105	34.9%		109	32.5%
合計		1,559	100.0%		443	100.0%		302	100.0%		336	100.0%

■ 飛騨エリア来訪者

- ✓ 全体では、高山市、下呂市、白川村の順に立寄り者が多い。飛騨エリア以外の県内他観光エリアへの立寄り（は少なく、県外（北陸方面）への立寄りが多い。
- ✓ 岐阜県外や白川村の立寄りは関東大都市圏発地者が多い傾向。
- ✓ 郡上市への立寄りは近畿大都市圏発地者が多い傾向。

*10人未満は非表示
*青枠=当該観光エリア

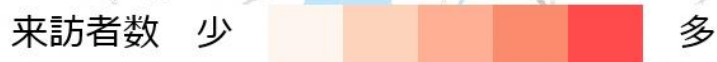

岐阜県 観光エリア来訪者 市区町村別 立寄り比率

-東濃エリア-

【東濃エリア来訪者 市区町村別 立寄り比率】



rank	市区町村名	東濃エリア全体		中京大都市圏		近畿大都市圏		関東大都市圏		その他					
		来訪者数	構成比	rank	来訪者数	構成比	rank	来訪者数	構成比	rank	来訪者数	構成比			
1	土岐市	623	23.2%	1	518	28.7%	3	11	6.2%	3	11	7.1%	1	83	15.4%
2	多治見市	325	12.1%	2	267	14.8%	2	11	6.5%	2	12	7.4%	3	34	6.3%
3	恵那市	197	7.4%	3	138	7.7%	1	17	9.9%	4	****	****	4	****	****
4	中津川市	182	6.8%	5	100	5.6%	5	****	****	1	16	10.1%	2	****	****
5	瑞浪市	145	5.4%	4	110	6.1%	4	****	****	5	****	****	5	19	3.5%
6	春日井市	75	2.8%	6	67	3.7%	6	****	****	9	****	****	13	****	****
7	豊田市	74	2.7%	7	67	3.7%	15	****	****	11	****	****	10	****	****
8	瀬戸市	43	1.6%	8	39	2.2%	14	****	****	14	****	****	14	****	****
9	可児市	30	1.1%	10	23	1.3%	10	****	****	12	****	****	8	****	****
10	名古屋市中区	30	1.1%	13	17	1.0%	8	****	****	7	****	****	7	****	****
11	名古屋市中村区	29	1.1%	14	16	0.9%	9	****	****	6	****	****	9	****	****
12	小牧市	28	1.1%	11	21	1.2%	13	****	****	8	****	****	11	****	****
13	岡崎市	28	1.1%	9	24	1.3%	16	****	****	14	****	****	15	****	****
14	名古屋市守山区	21	0.8%	12	18	1.0%	19	****	****	13	****	****	18	****	****
15	一宮市	20	0.7%	16	15	0.9%	11	****	****	16	****	****	16	****	****
16	下呂市	17	0.6%	19	****	****	7	****	****	10	****	****	12	****	****
17	名古屋市長区	17	0.6%	15	16	0.9%	20	****	****	20	****	****	19	****	****
18	尾張旭市	16	0.6%	17	14	0.8%	17	****	****	18	****	****	20	****	****
19	飯田市	15	0.6%	20	****	****	12	****	****	15	****	****	6	12	2.1%
20	名古屋市西区	15	0.6%	18	13	0.7%	18	****	****	17	****	****	17	****	****
その他		750	28.0%	307		17.0%	102		58.4%	84		52.0%	257		47.6%
合計		2,679	100.0%	1,804		100.0%	175		100.0%	161		100.0%	539		100.0%

■東濃エリア来訪者

- ✓ 全体では、土岐市、多治見市、恵那市の順に立寄り者が多い。東濃エリア以外の県内では、飛騨エリア方面への立寄りが見られ、県外では愛知県への立寄りが見られる。
- ✓ 中京大都市圏発地者は30%近くが土岐市へ立寄りがある一方で、他地域発地者は土岐市以外への立寄りが高い傾向。

*10人未満は非表示
*青枠=当該観光エリア

来訪者数 少 多

岐阜県 観光エリア来訪者 市区町村別 立寄り比率 -中濃エリア-

【中濃エリア来訪者 市区町村別 立寄り比率】

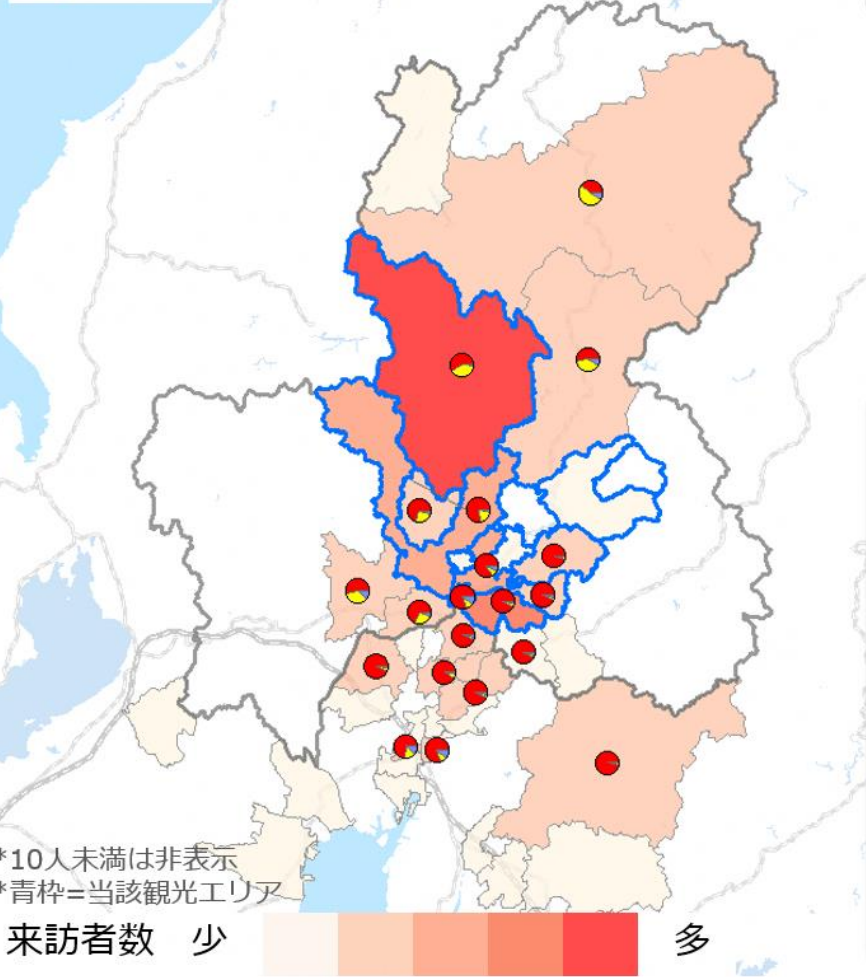

rank	市区町村名	中濃エリア全体		中京大都市圏		近畿大都市圏		関東大都市圏		その他					
		来訪者数	構成比	rank	来訪者数	rank	来訪者数	rank	来訪者数	rank	来訪者数	構成比			
1	郡上市	887	28.7%	1	448	25.4%	1	299	43.3%	1	12	9.0%	1	128	25.2%
2	可児市	367	11.8%	2	299	16.9%	4	15	2.2%	2	****	****	2	****	****
3	関市	184	6.0%	3	120	6.8%	2	29	4.2%	4	****	****	3	****	****
4	美濃加茂市	118	3.8%	4	85	4.8%	7	****	****	3	****	****	4	15	3.0%
5	可児郡御嵩町	57	1.8%	5	49	2.8%	14	****	****	11	****	****	12	****	****
6	一宮市	50	1.6%	6	43	2.4%	11	****	****	18	****	****	17	****	****
7	高山市	46	1.5%	19	14	0.8%	3	18	2.6%	6	****	****	6	****	****
8	岐阜市	39	1.3%	18	15	0.9%	5	****	****	5	****	****	5	11	2.2%
9	美濃市	39	1.2%	11	24	1.4%	8	****	****	12	****	****	10	****	****
10	春日井市	39	1.2%	7	34	1.9%	17	****	****	13	****	****	19	****	****
11	豊田市	34	1.1%	8	31	1.7%	16	****	****	20	****	****	20	****	****
12	犬山市	34	1.1%	9	28	1.6%	18	****	****	17	****	****	13	****	****
13	名古屋市中村区	33	1.1%	16	18	1.0%	10	****	****	7	****	****	7	****	****
14	小牧市	33	1.1%	10	26	1.5%	15	****	****	15	****	****	11	****	****
15	名古屋市中区	31	1.0%	14	18	1.0%	13	****	****	8	****	****	8	****	****
16	下呂市	29	0.9%	20	13	0.7%	6	****	****	10	****	****	9	****	****
17	各務原市	27	0.9%	17	16	0.9%	9	****	****	14	****	****	14	****	****
18	加茂郡坂祝町	27	0.9%	13	20	1.1%	12	****	****	9	****	****	18	****	****
19	加茂郡八百津町	26	0.8%	12	22	1.2%	19	****	****	19	****	****	16	****	****
20	多治見市	23	0.7%	15	18	1.0%	20	****	****	16	****	****	15	****	****
その他		973	31.4%	424		24.0%	268		38.8%	68		51.4%	212		42.0%
合計		3,095	100.0%	1,766		100.0%	691		100.0%	133		100.0%	506		100.0%

■ 中濃エリア来訪者

- ✓ 全体では、郡上市、可児市、関市の順に立寄り者が多い。中濃エリア以外では、飛騨エリア方面への立寄りが見られる。
- ✓ 近畿大都市圏発地者は、郡上市への立寄りが約40%以上と突出している。

*10人未満は非表示
*青枠=当該観光エリア

岐阜県 観光エリア来訪者 市区町村別 立寄り比率

-岐阜エリア-

【岐阜エリア来訪者 市区町村別 立寄り比率】



rank	市区町村名	岐阜エリア全体		中京大都市圏		近畿大都市圏		関東大都市圏		その他					
		来訪者数	構成比	rank	来訪者数	構成比	rank	来訪者数	構成比	rank	来訪者数	構成比			
1	岐阜市	955	24.8%	1	683	26.8%	1	85	19.9%	1	56	19.1%	1	131	22.2%
2	各務原市	475	12.3%	2	381	15.0%	2	35	8.2%	2	18	6.3%	2	41	6.9%
3	羽島市	285	7.4%	3	210	8.3%	3	28	6.5%	4	13	4.5%	3	34	5.8%
4	一宮市	206	5.4%	4	185	7.3%	12	****	****	6	****	****	8	11	1.9%
5	羽島郡岐南町	109	2.8%	5	91	3.6%	10	****	****	8	****	****	11	****	****
6	瑞穂市	85	2.2%	6	54	2.1%	4	13	3.0%	7	****	****	5	****	****
7	名古屋市中村区	82	2.1%	9	41	1.6%	5	****	****	3	17	5.7%	4	****	****
8	名古屋市中区	62	1.6%	13	30	1.2%	8	****	****	5	11	3.8%	6	****	****
9	本巣市	58	1.5%	11	35	1.4%	9	****	****	10	****	****	7	13	2.3%
10	羽島郡笠松町	57	1.5%	8	46	1.8%	13	****	****	12	****	****	14	****	****
11	江南市	52	1.4%	7	49	1.9%	20	****	****	19	****	****	20	****	****
12	大垣市	43	1.1%	16	25	1.0%	7	****	****	9	****	****	10	****	****
13	稲沢市	43	1.1%	10	37	1.5%	16	****	****	16	****	****	19	****	****
14	犬山市	40	1.0%	12	30	1.2%	14	****	****	17	****	****	16	****	****
15	小牧市	35	0.9%	14	28	1.1%	18	****	****	18	****	****	15	****	****
16	関市	31	0.8%	18	16	0.6%	11	****	****	15	****	****	9	****	****
17	春日井市	30	0.8%	15	26	1.0%	19	****	****	20	****	****	18	****	****
18	名古屋市西区	29	0.8%	17	22	0.9%	17	****	****	13	****	****	17	****	****
19	桑名市	27	0.7%	19	15	0.6%	15	****	****	14	****	****	12	****	****
20	郡上市	26	0.7%	20	11	0.4%	6	****	****	11	****	****	13	****	****
その他		1,122	29.1%		528	20.7%		192	44.9%		141	47.8%		261	44.3%
合計		3,857	100.0%		2,544	100.0%		429	100.0%		294	100.0%		590	100.0%

■ 岐阜エリア来訪者
 ✓ 全体では、岐阜市、各務原市、羽島市の順に立寄り者が多い。岐阜エリア以外では、中濃エリアへの立寄りが見られ、県外への立寄りも多い傾向。

*10人未満は非表示
 *青枠=当該観光エリア

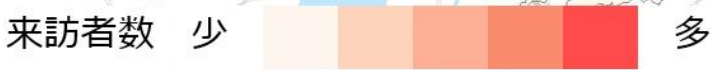

岐阜県 観光エリア来訪者 市区町村別 立寄り比率

-西濃エリア-

【西濃エリア来訪者 市区町村別 立寄り比率】



rank	市区町村名	西濃エリア全体		中京大都市圏		近畿大都市圏		関東大都市圏		その他		
		来訪者数	構成比	rank	来訪者数	構成比	rank	来訪者数	構成比	rank	来訪者数	構成比
1	海津市	334	15.8%	1	283	24.4%	4	14	3.6%	6	****	****
2	大垣市	325	15.4%	2	204	17.6%	1	52	13.7%	1	17	10.8%
3	養老郡養老町	135	6.4%	3	63	5.4%	2	37	9.8%	3	****	****
4	森名市	51	2.4%	5	36	3.1%	12	****	****	14	****	****
5	一宮市	48	2.3%	4	39	3.3%	13	****	****	15	****	****
6	岐阜市	42	2.0%	7	21	1.9%	5	11	2.8%	8	****	****
7	不破郡関ケ原町	41	1.9%	15	13	1.1%	3	16	4.1%	4	****	****
8	揖斐郡池田町	40	1.9%	6	22	1.9%	6	****	****	10	****	****
9	不破郡垂井町	40	1.9%	12	16	1.4%	8	****	****	5	****	****
10	安八郡安八町	35	1.6%	10	18	1.5%	9	****	****	9	****	****
11	羽島市	31	1.5%	11	17	1.5%	10	****	****	11	****	****
12	揖斐郡揖斐川町	31	1.5%	9	20	1.7%	11	****	****	17	****	****
13	名古屋市中村区	30	1.4%	14	13	1.2%	15	****	****	2	****	****
14	稲沢市	23	1.1%	8	21	1.8%	20	****	****	19	****	****
15	名古屋市中区	22	1.0%	18	****	****	16	****	****	7	****	****
16	四日市市	22	1.0%	13	15	1.3%	19	****	****	18	****	****
17	安八郡輪之内町	21	1.0%	16	12	1.0%	14	****	****	13	****	****
18	安八郡神戸町	19	0.9%	17	11	1.0%	17	****	****	12	****	****
19	彦根市	17	0.8%	20	****	****	7	****	****	20	****	****
20	揖斐郡大野町	16	0.8%	19	****	****	18	****	****	16	****	****
	その他	789	37.4%		311	26.8%		179	47.2%		90	57.9%
	合計	2,111	100.0%		1,159	100.0%		380	100.0%		156	100.0%
											209	50.1%

■西濃エリア来訪者

- ✓ 全体では、海津市、大垣市、養老町の順に立寄り者が多い。県内他観光エリアへの立寄りは少ない。
- ✓ 中京大都市圏発地者と近畿大都市圏発地者を比較すると、近畿大都市圏発地者の関ケ原町の立寄り割合が高い傾向。

*10人未満は非表示
*青枠=当該観光エリア

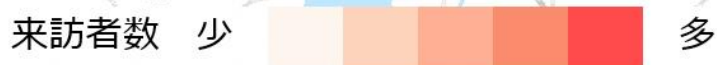

岐阜県 観光エリア別宿泊人泊数構成比 (市区町村別)

-飛騨エリア-

【飛騨エリア来訪者 市区町村別 宿泊人泊数】

rank	市区町村名	飛騨エリア全体		中京大都市圏		近畿大都市圏		関東大都市圏		その他					
		宿泊人泊数	構成比	rank	宿泊人泊数	構成比	rank	宿泊人泊数	構成比	rank	宿泊人泊数	構成比			
1	高山市	246	35.6%	1	73	40.5%	1	47	31.7%	1	50	30.3%	1	77	38.3%
2	下呂市	145	21.0%	2	56	31.3%	2	41	27.8%	3	18	11.2%	2	30	14.8%
3	金沢市	30	4.4%	17	****	****	5	****	****	2	19	11.5%	5	****	****
4	富山市	25	3.7%	9	****	****	6	****	****	4	13	7.6%	4	****	****
5	飛騨市	24	3.4%	3	****	****	4	****	****	8	****	****	3	10	5.1%
6	郡上市	16	2.3%	4	****	****	3	****	****	13	****	****	7	****	****
7	松本市	11	1.6%	11	****	****	8	****	****	7	****	****	6	****	****
8	大野郡白川村	****	****	6	****	****	12	****	****	5	****	****	8	****	****
9	名古屋市市中村区	****	****	14	****	****	18	****	****	9	****	****	9	****	****
10	砺波市	****	****	19	****	****	7	****	****	12	****	****	11	****	****
11	岐阜市	****	****	15	****	****	10	****	****	10	****	****	10	****	****
12	加賀市	****	****	19	****	****	15	****	****	6	****	****	12	****	****
13	名古屋市中区	****	****	10	****	****	13	****	****	14	****	****	15	****	****
14	南砺市	****	****	16	****	****	9	****	****	18	****	****	17	****	****
15	岡崎市	****	****	5	****	****	19	****	****	19	****	****	19	****	****
16	高岡市	****	****	18	****	****	17	****	****	16	****	****	13	****	****
17	七尾市	****	****	13	****	****	16	****	****	11	****	****	18	****	****
18	中津川市	****	****	8	****	****	19	****	****	15	****	****	16	****	****
19	木曾町	****	****	12	****	****	11	****	****	20	****	****	14	****	****
20	氷見市	****	****	7	****	****	14	****	****	17	****	****	20	****	****
	その他	142	20.5%		31	17.4%		29	19.5%		40	24.1%		43	21.2%
	合計	692	100.0%		179	100.0%		147	100.0%		165	100.0%		201	100.0%

■ 飛騨エリア来訪者の宿泊場所
 ✓ 高山市、下呂市への宿泊で半数以上を占める。

岐阜県 観光エリア別宿泊人泊数構成比 (市区町村別)

-東濃エリア-

【東濃エリア来訪者 市区町村別 宿泊人泊数】

rank	市区町村名	東濃エリア全体		中京大都市圏		近畿大都市圏		関東大都市圏		その他					
		宿泊人泊数	構成比	rank	宿泊人泊数	構成比	rank	宿泊人泊数	構成比	rank	宿泊人泊数	構成比			
1	多治見市	52	9.4%	1	23	9.8%	2	****	****	2	10	12.0%	1	****	****
2	中津川市	45	8.2%	2	21	9.0%	6	****	****	1	14	16.4%	3	****	****
3	恵那市	44	8.0%	3	20	8.5%	1	****	****	3	****	****	2	****	****
4	土岐市	26	4.7%	6	****	****	4	****	****	4	****	****	4	****	****
5	豊田市	24	4.4%	4	17	7.3%	12	****	****	7	****	****	7	****	****
6	瑞浪市	24	4.3%	7	****	****	3	****	****	5	****	****	5	****	****
7	春日井市	14	2.6%	5	10	4.4%	10	****	****	10	****	****	16	****	****
8	下呂市	13	2.3%	8	****	****	7	****	****	8	****	****	10	****	****
9	小牧市	****	****	10	****	****	18	****	****	12	****	****	15	****	****
10	名古屋市中区	****	****	17	****	****	13	****	****	6	****	****	13	****	****
11	岡崎市	****	****	11	****	****	9	****	****	14	****	****	17	****	****
12	瀬戸市	****	****	9	****	****	19	****	****	17	****	****	18	****	****
13	高山市	****	****	14	****	****	11	****	****	9	****	****	14	****	****
14	可児市	****	****	15	****	****	16	****	****	11	****	****	9	****	****
15	阿智村	****	****	16	****	****	8	****	****	13	****	****	12	****	****
16	飯田市	****	****	20	****	****	14	****	****	17	****	****	6	****	****
17	名古屋守山区	****	****	12	****	****	20	****	****	15	****	****	19	****	****
18	名古屋千種区	****	****	13	****	****	15	****	****	16	****	****	11	****	****
19	駒ヶ根市	****	****	18	****	****	17	****	****	17	****	****	8	****	****
20	白馬村	****	****	19	****	****	5	****	****	17	****	****	20	****	****
	その他	234	42.4%		83	35.4%		37	51.9%		28	32.9%		85	53.4%
	合計	552	100.0%		235	100.0%		72	100.0%		85	100.0%		160	100.0%

■ 東濃エリア来訪者の宿泊場所
 ✓ 多治見市、中津川市、恵那市への宿泊が多い。

岐阜県 観光エリア別宿泊人泊数構成比 (市区町村別)

-中濃エリア-

【中濃エリア来訪者 市区町村別 宿泊人泊数】

rank	市区町村名	中濃エリア全体		中京大都市圏		近畿大都市圏		関東大都市圏		その他					
		宿泊人泊数	構成比	rank	宿泊人泊数	構成比	rank	宿泊人泊数	構成比	rank	宿泊人泊数	構成比			
1	郡上市	297	35.7%	1	70	25.5%	1	180	58.4%	1	****	****	1	****	****
2	可児市	43	5.2%	2	19	7.0%	6	****	****	4	****	****	2	14	7.5%
3	関市	42	5.0%	3	16	6.0%	5	****	****	3	****	****	3	14	7.3%
4	下呂市	26	3.1%	5	****	****	3	****	****	6	****	****	7	****	****
5	高山市	25	3.0%	6	****	****	2	****	****	9	****	****	4	****	****
6	美濃加茂市	19	2.3%	9	****	****	8	****	****	2	****	****	5	****	****
7	岐阜市	18	2.2%	17	****	****	4	****	****	5	****	****	6	****	****
8	一宮市	15	1.8%	4	10	3.7%	10	****	****	13	****	****	9	****	****
9	春日井市	****	****	7	****	****	14	****	****	11	****	****	15	****	****
10	小牧市	****	****	11	****	****	15	****	****	16	****	****	8	****	****
11	豊田市	****	****	10	****	****	9	****	****	19	****	****	17	****	****
12	岡崎市	****	****	8	****	****	17	****	****	15	****	****	19	****	****
13	名古屋市中村区	****	****	16	****	****	12	****	****	12	****	****	10	****	****
14	名古屋市中区	****	****	19	****	****	11	****	****	8	****	****	13	****	****
15	美濃市	****	****	18	****	****	7	****	****	10	****	****	20	****	****
16	多治見市	****	****	20	****	****	13	****	****	7	****	****	12	****	****
17	加茂郡八百津町	****	****	15	****	****	17	****	****	18	****	****	11	****	****
18	犬山市	****	****	14	****	****	16	****	****	17	****	****	14	****	****
19	江南市	****	****	12	****	****	17	****	****	20	****	****	16	****	****
20	加茂郡白川町	****	****	13	****	****	17	****	****	14	****	****	18	****	****
	その他	267	32.2%		87	31.5%		78	25.2%		28	43.7%		75	40.8%
	合計	831	100.0%		275	100.0%		308	100.0%		63	100.0%		185	100.0%

■ 中濃エリア来訪者の宿泊場所

✓ 郡上市への宿泊が多い。特に近畿大都市圏発地者は半数以上が同市への宿泊傾向。

【岐阜エリア来訪者 市区町村別 宿泊人泊数】

rank	市区町村名	岐阜エリア全体		中京大都市圏		近畿大都市圏		関東大都市圏		その他					
		宿泊人泊数	構成比	rank	宿泊人泊数	構成比	rank	宿泊人泊数	構成比	rank	宿泊人泊数	構成比			
1	岐阜市	206	26.7%	1	57	20.0%	1	44	31.4%	1	45	34.0%	1	60	27.8%
2	一宮市	45	5.8%	2	30	10.8%	10	****	****	6	****	****	4	****	****
3	各務原市	41	5.3%	3	13	4.6%	2	****	****	3	****	****	2	11	5.3%
4	羽島市	37	4.7%	5	****	****	3	****	****	2	11	8.0%	3	11	5.1%
5	名古屋市中区	18	2.3%	17	****	****	5	****	****	4	****	****	8	****	****
6	瑞穂市	17	2.2%	8	****	****	4	****	****	11	****	****	5	****	****
7	名古屋市中村区	14	1.8%	12	****	****	9	****	****	5	****	****	7	****	****
8	関市	12	1.6%	11	****	****	11	****	****	7	****	****	6	****	****
9	犬山市	12	1.5%	6	****	****	13	****	****	8	****	****	13	****	****
10	大垣市	11	1.4%	10	****	****	6	****	****	16	****	****	10	****	****
11	江南市	11	1.4%	4	****	****	18	****	****	20	****	****	19	****	****
12	郡上市	****	****	18	****	****	8	****	****	9	****	****	12	****	****
13	山県市	****	****	15	****	****	12	****	****	13	****	****	11	****	****
14	下呂市	****	****	19	****	****	7	****	****	12	****	****	15	****	****
15	四日市市	****	****	9	****	****	16	****	****	14	****	****	17	****	****
16	稲沢市	****	****	7	****	****	15	****	****	18	****	****	20	****	****
17	小牧市	****	****	16	****	****	17	****	****	10	****	****	14	****	****
18	羽島郡岐南町	****	****	14	****	****	14	****	****	17	****	****	18	****	****
19	春日井市	****	****	13	****	****	20	****	****	15	****	****	16	****	****
20	あま市	****	****	20	****	****	19	****	****	19	****	****	9	****	****
	その他	286	37.1%		104	36.8%		53	37.3%		42	32.0%		87	40.4%
	合計	773	100.0%		283	100.0%		141	100.0%		132	100.0%		216	100.0%

■ 岐阜エリア来訪者の宿泊場所

✓ 岐阜市への宿泊が多い。発地地域別でも全ての地域で同市が最も宿泊傾向が強い。

【西濃エリア来訪者 市区町村別 宿泊人泊数】

rank	市区町村名	西濃エリア全体		中京大都市圏		近畿大都市圏		関東大都市圏		その他					
		宿泊人泊数	構成比	rank	宿泊人泊数	構成比	rank	宿泊人泊数	構成比	rank	宿泊人泊数	構成比			
1	大垣市	55	13.2%	1	15	11.8%	1	16	15.8%	1	****	****	1	****	****
2	養老郡養老町	20	4.7%	8	****	****	2	****	****	5	****	****	2	****	****
3	岐阜市	17	4.2%	5	****	****	3	****	****	3	****	****	8	****	****
4	海津市	13	3.1%	2	****	****	8	****	****	8	****	****	7	****	****
5	一宮市	12	2.8%	3	****	****	17	****	****	12	****	****	5	****	****
6	不破郡垂井町	****	****	7	****	****	10	****	****	4	****	****	13	****	****
7	揖斐郡池田町	****	****	14	****	****	4	****	****	13	****	****	14	****	****
8	羽島市	****	****	16	****	****	6	****	****	7	****	****	4	****	****
9	安八郡安八町	****	****	12	****	****	11	****	****	9	****	****	3	****	****
10	名古屋市中村区	****	****	11	****	****	13	****	****	2	****	****	17	****	****
11	桑名市	****	****	4	****	****	18	****	****	11	****	****	9	****	****
12	揖斐郡揖斐川町	****	****	10	****	****	16	****	****	18	****	****	6	****	****
13	名古屋市中区	****	****	19	****	****	15	****	****	6	****	****	12	****	****
14	春日井市	****	****	6	****	****	19	****	****	16	****	****	15	****	****
15	小牧市	****	****	15	****	****	7	****	****	15	****	****	16	****	****
16	安八郡神戸町	****	****	18	****	****	14	****	****	10	****	****	10	****	****
17	四日市市	****	****	9	****	****	20	****	****	14	****	****	18	****	****
18	長浜市	****	****	17	****	****	9	****	****	19	****	****	11	****	****
19	郡上市	****	****	20	****	****	5	****	****	20	****	****	19	****	****
20	揖斐郡大野町	****	****	13	****	****	12	****	****	17	****	****	20	****	****
	その他	202	48.8%		59	45.4%		49	47.9%		30	47.1%		64	54.3%
	合計	414	100.0%		130	100.0%		102	100.0%		63	100.0%		119	100.0%

■ 西濃エリア来訪者の宿泊場所
 ✓ 大垣市、養老町、岐阜市への宿泊が多い。

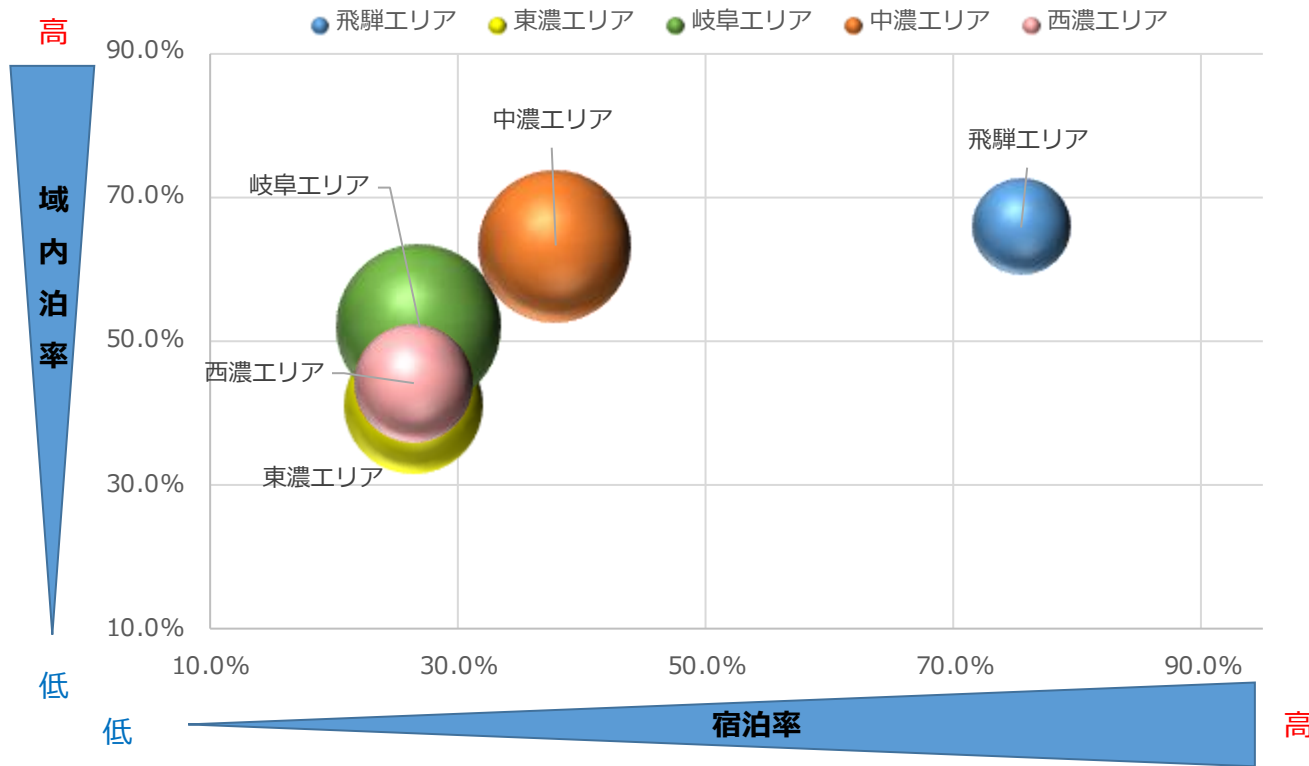

指標	飛騨エリア	東濃エリア	中濃エリア	岐阜エリア	西濃エリア
来訪者数	676	1,416	1,686	1,980	1,020
宿泊率	75.4%	26.5%	37.8%	26.9%	26.4%
平均泊数	1.36	1.47	1.30	1.45	1.53
域内泊率	65.9%	41.1%	63.3%	52.0%	44.2%
域内泊数	456	227	526	402	183

- ✓ 飛騨エリアが宿泊率、域内泊率ともに高い傾向だが、来訪者数が他エリアと比べて少ない。
- ✓ 中濃エリアは域内泊率は飛騨エリアと大差ない一方で、宿泊率に課題あり。
- ✓ 他エリアは宿泊率・域内泊率の向上が課題。

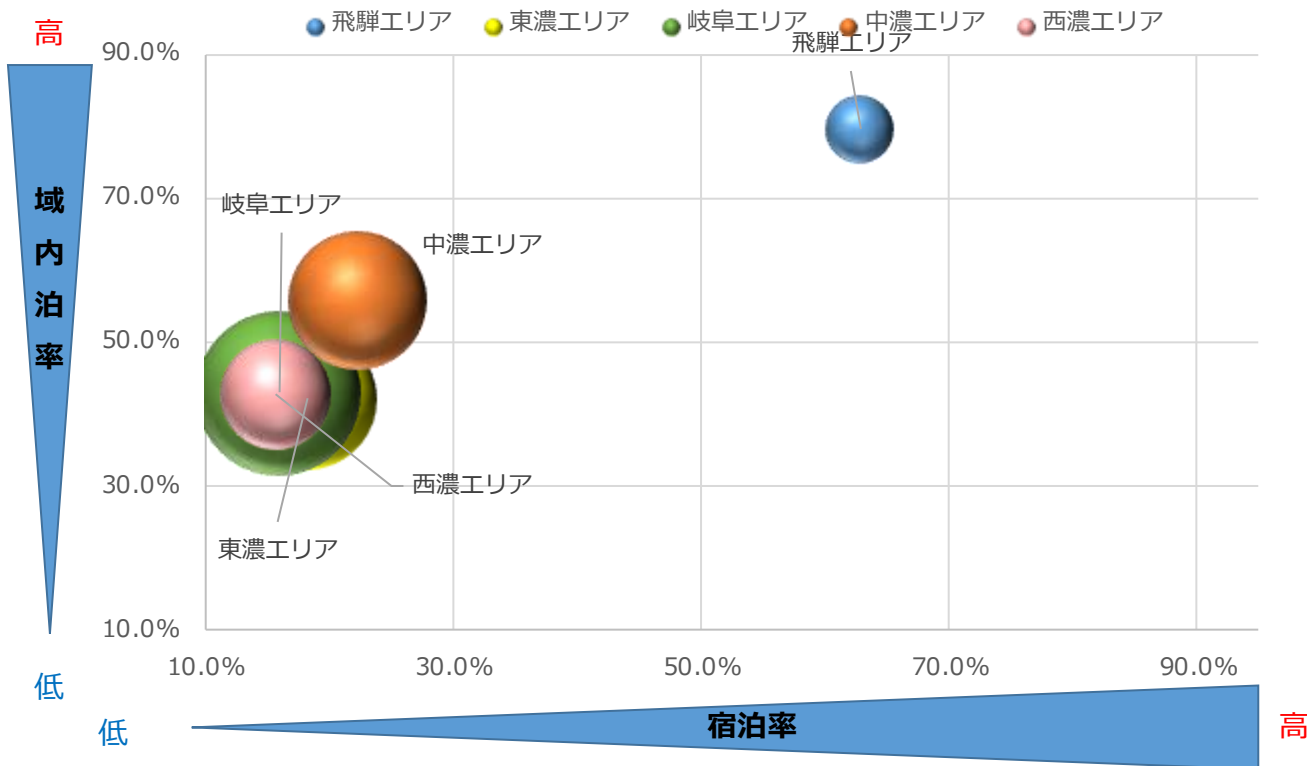

※円の大きさは来訪者数を表す。

指標	飛騨エリア	東濃エリア	中濃エリア	岐阜エリア	西濃エリア
来訪者数	238	1,095	1,067	1,491	663
宿泊率	62.8%	18.2%	22.2%	15.9%	15.6%
平均泊数	1.20	1.18	1.16	1.19	1.25
域内泊率	79.5%	42.1%	55.8%	43.1%	42.8%
域内泊数	142	99	153	122	55

■ 中京大都市圏発地者

- ✓ 飛騨エリアが宿泊率、域内泊率ともに高い傾向だが、来訪者数が他エリアと比べて少ない。
- ✓ 他エリアは宿泊率の向上が課題。

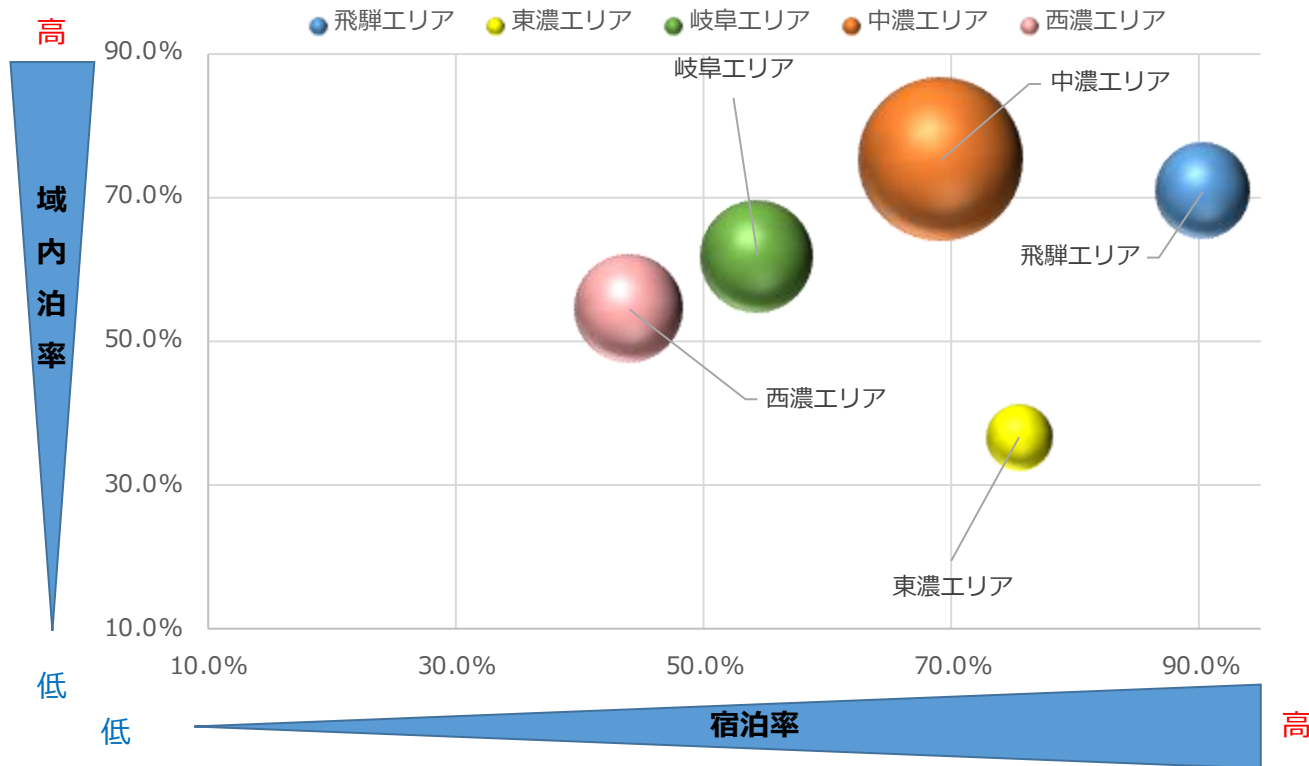

※円の大きさは来訪者数を表す。

指標	飛騨エリア	東濃エリア	中濃エリア	岐阜エリア	西濃エリア
来訪者数	117	55	353	166	153
宿泊率	90.3%	75.4%	69.1%	54.3%	44.0%
平均泊数	1.39	1.76	1.26	1.57	1.52
域内泊率	70.9%	36.8%	75.3%	61.8%	54.6%
域内泊数	104	27	232	87	56

■ 近畿大都市圏発地者

- ✓ 中濃エリアが宿泊率、域内泊率、来訪者ともに高くバランスが良い。
- ✓ 飛騨エリアは宿泊率、域内泊率ともに高い傾向だが、来訪者数の向上が課題。
- ✓ 東濃エリアの宿泊率が飛騨エリアに次いで高いが、域内泊率の向上が課題。

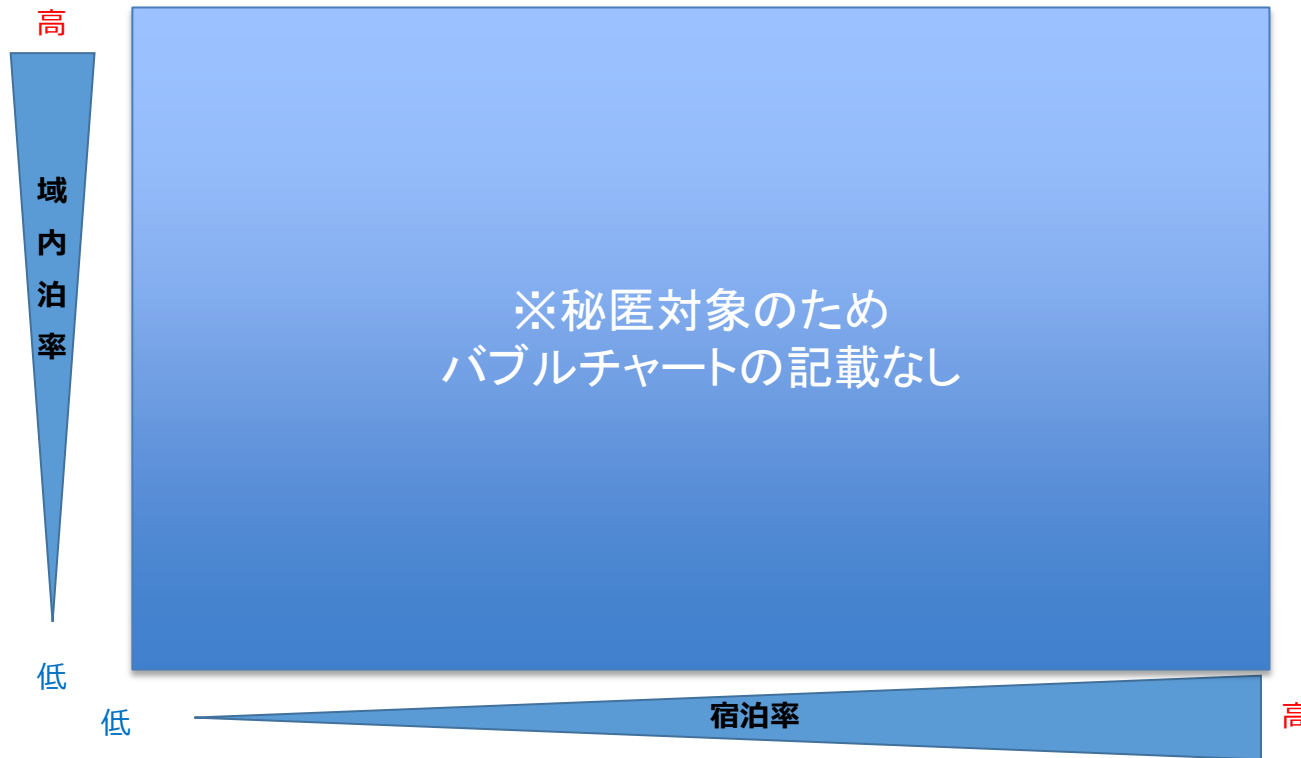

※円の大きさは来訪者数を表す。

指標	飛騨エリア	東濃エリア	中濃エリア	岐阜エリア	西濃エリア
来訪者数	113	49	41	92	42
宿泊率	****	****	****	81.4%	****
平均泊数	****	****	****	1.77	****
域内泊率	49.6%	56.9%	57.0%	58.5%	40.9%
域内泊数	82	48	36	77	26

■ 関東大都市圏発地者

- ✓ 宿泊率が高い傾向（P61参照）だが、他発地地域と比べて域内泊率の向上に課題。

【岐阜県 観光エリア別滞在時間（昼間）】

■全体来訪者

観光エリア	来訪者数	昼間 平均滞在時間		
		全体	日帰り	宿泊
全体	6,778	4:07	3:09	6:08
飛騨エリア	676	6:18	3:04	7:26
東濃エリア	1,416	3:46	3:10	5:30
中濃エリア	1,686	4:30	3:38	6:04
岐阜エリア	1,980	3:51	3:04	6:11
西濃エリア	1,020	3:13	2:39	4:50

■中京大都市圏発地者

観光エリア	来訪者数	昼間 平均滞在時間		
		全体	日帰り	宿泊
全体	4,554	3:44	3:08	6:07
飛騨エリア	238	6:35	3:14	8:39
東濃エリア	1,095	3:34	3:08	5:38
中濃エリア	1,067	4:09	3:37	6:09
岐阜エリア	1,491	3:25	3:03	5:26
西濃エリア	663	3:02	2:40	5:02

■近畿大都市圏発地者

観光エリア	来訪者数	昼間 平均滞在時間		
		全体	日帰り	宿泊
全体	844	5:05	3:11	6:10
飛騨エリア	117	6:53	2:58	7:20
東濃エリア	55	4:08	3:27	4:22
中濃エリア	353	5:31	3:55	6:18
岐阜エリア	166	4:52	2:60	6:31
西濃エリア	153	3:32	2:27	4:52

■関東大都市圏発地者

観光エリア	来訪者数	昼間 平均滞在時間		
		全体	日帰り	宿泊
全体	337	6:30	3:29	6:58
飛騨エリア	113	6:18	2:55	6:24
東濃エリア	49	7:32	3:35	8:10
中濃エリア	41	6:09	3:22	6:39
岐阜エリア	92	7:02	3:28	7:52
西濃エリア	42	5:00	3:41	5:28

■ 全体

・全観光エリアの平均滞在時間は4時間7分。飛騨エリアの滞在時間が最も長く、中濃エリア、岐阜エリアと続く。

■ 発地地域別

・中京大都市圏及び近畿大都市圏発地者は飛騨エリアの滞在時間が最も長く、関東大都市圏発地者は東濃エリアへの滞在時間が長い。

※来訪者数は9:00～20:59の間に観光エリアに滞在した来訪者。

※全体と各観光エリアの来訪者数合計は一致しません。（理由：各観光エリアの来訪者数は、2箇所以上来訪者は各々の観光エリアでカウントされているため。）

【岐阜県来訪者 交通手段別 来訪者数・構成比】

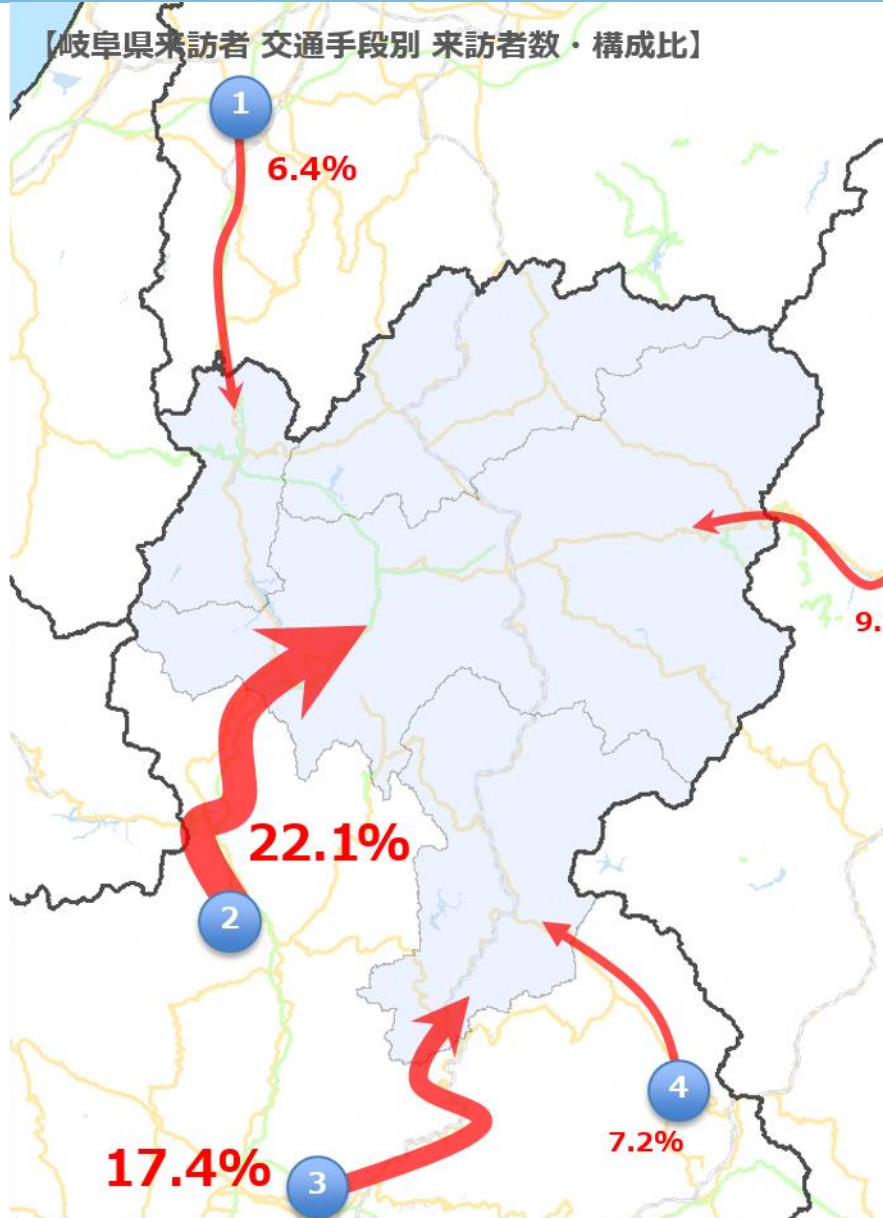

No	経路名	流入箇所	総計	居住地別			
				中京大都市圏	近畿大都市圏	関東大都市圏	その他
1	東海北陸自動車道（南砺市方面から）	白川村	43	****	****	14	25
2	東海北陸自動車道（郡上市方面から）	高山市	149	73	33	****	****
3	高山本線&国道41号線（下呂市方面から）	下呂市	118	62	24	13	18
4	国道257号	下呂市	49	21	****	****	****
5	国道158号線	高山市	62	****	****	39	21
その他・不明			255	79	51	26	99
合計			676	238	117	113	207

立寄り市区町村	1:東海北陸自動車道（南砺市方面から）		2:東海北陸自動車道（郡上市方面から）		3:高山本線&国道41号線（下呂市方面から）	
	来訪者数	立寄り比率	来訪者数	立寄り比率	来訪者数	立寄り比率
経路利用者	43	—	149	—	118	—
高山市	25	58.9%	120	80.3%	58	49.2%
下呂市	****	****	16	10.4%	76	64.5%
大野郡白川村	25	58.9%	44	29.6%	****	****
飛騨市	****	****	15	10.4%	****	****

■ 飛騨エリアへの流入
 ✓ 指定経路内では、「東海北陸自動車道（郡上市方面から）」が最も多く、次いで「高山本線&国道41号線（下呂市方面から）」が多い。
 ※立寄り市区町村の来訪判定：30分

【岐阜県来訪者 交通手段別 来訪者数・構成比】

No	経路名	流入箇所	総計	居住地別			
				中京大都市圏	近畿大都市圏	関東大都市圏	その他
1	中央自動車道（阿智村方面から）	中津川市	92	****	****	14	74
2	東海環状自動車道（瀬戸市方面から）	多治見市	169	137	****	****	27
3	中央自動車道（春日井市方面から）	多治見市	231	176	28	****	****
4	中央本線（春日井市方面から）	多治見市	74	****	****	11	****
5	国道19号線	多治見市	182	171	****	****	****
その他・不明			669	554	15	13	86
合計			1,416	1,095	55	49	218

立寄り市区町村	2:東海環状自動車道（瀬戸市方面から）		3:中央自動車道（春日井市方面から）	
	来訪者数	立寄り比率	来訪者数	立寄り比率
経路利用者	169	—	231	—
土岐市	118	69.6%	79	34.3%
多治見市	18	10.8%	61	26.4%
恵那市	23	13.5%	52	22.3%
中津川市	17	10.3%	41	17.8%
瑞浪市	16	9.2%	36	15.6%

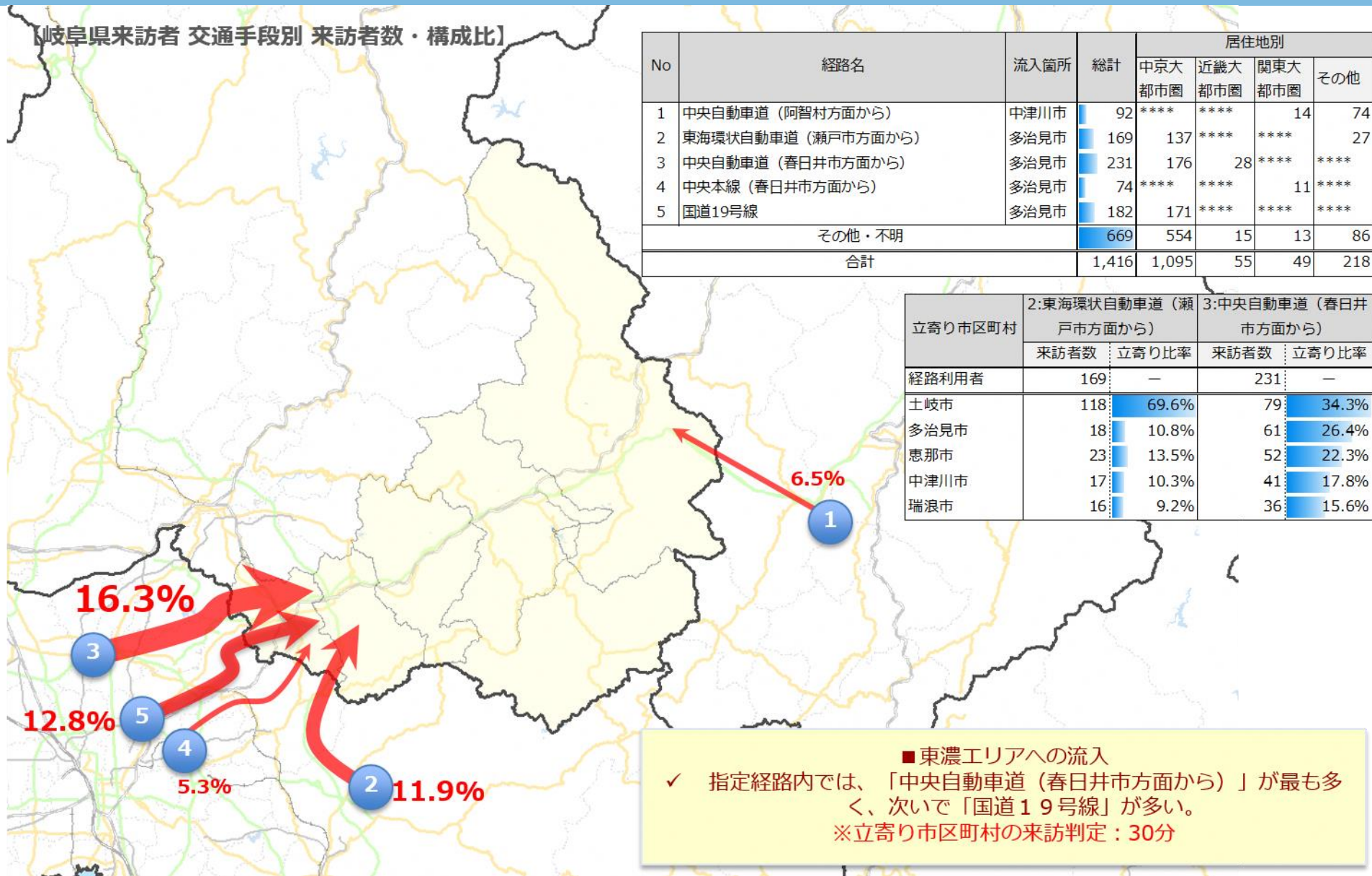

■東濃エリアへの流入
 ✓ 指定経路内では、「中央自動車道（春日井市方面から）」が最も多く、次いで「国道19号線」が多い。
 ※立寄り市区町村の来訪判定：30分

【岐阜県来訪者 交通手段別 来訪者数・構成比】

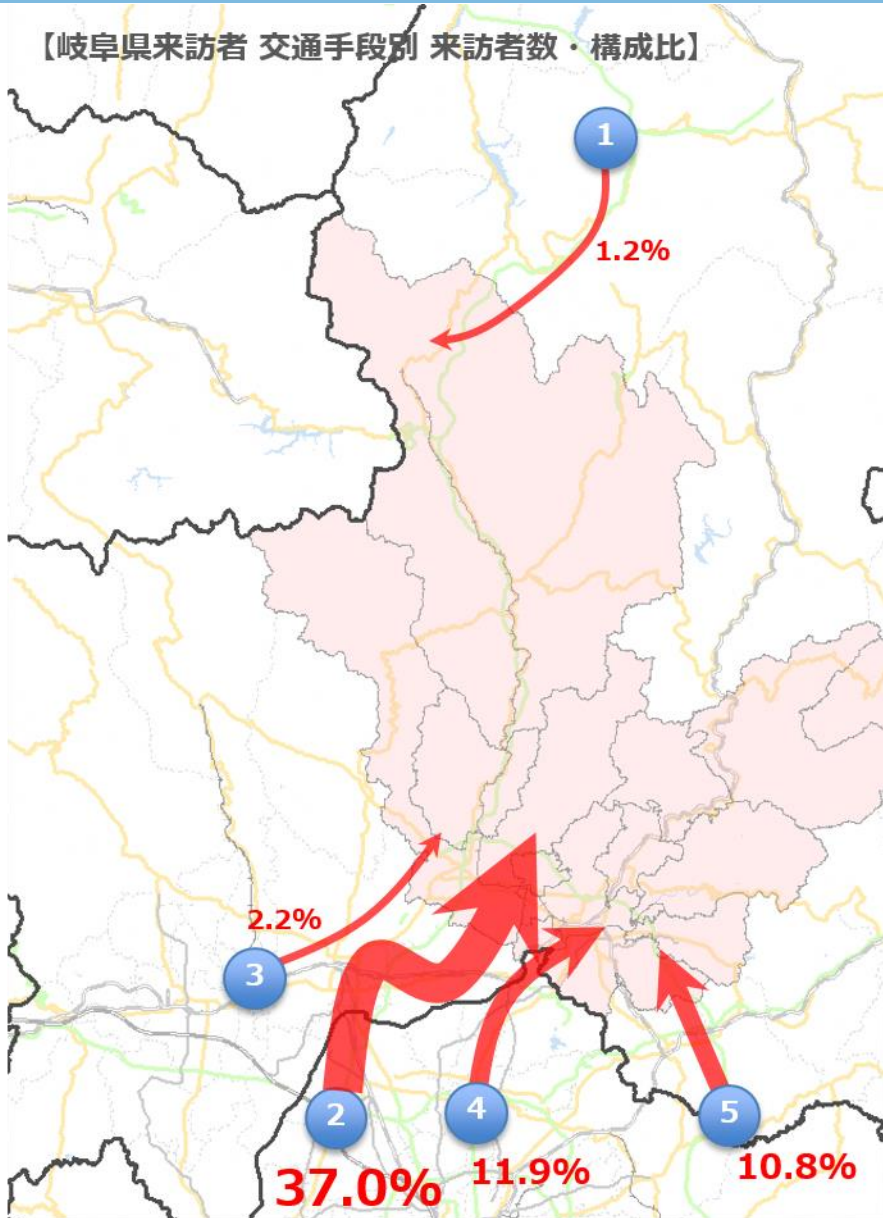

No	経路名	流入箇所	総計	居住地別			
				中京大都市圏	近畿大都市圏	関東大都市圏	その他
1	東海北陸自動車道（高山市方面から）	郡上市	20	****	****	****	17
2	東海北陸自動車道（岐阜市方面から）	関市	623	310	254	****	****
3	国道156号線（岐阜市方面から）	関市	37	****	****	****	****
4	国道41号線	可児市	200	180	****	****	11
5	東海環状自動車道	可児市	182	130	****	****	43
その他・不明			624	423	83	23	95
合計			1,686	1,067	353	41	224

立寄り市区町村	2:東海北陸自動車道（岐阜市方面から）		5:東海環状自動車道	
	来訪者数	立寄り比率	来訪者数	立寄り比率
経路利用者	623	—	182	—
郡上市	531	85.2%	89	48.7%
関市	125	20.1%	16	8.9%
可児市	12	1.9%	41	22.6%
美濃加茂市	14	2.2%	23	12.5%
美濃市	23	3.6%	****	****
可児郡御高町	****	****	20	10.9%
加茂郡八百津町	****	****	****	****
加茂郡坂祝町	****	****	****	****
加茂郡富加町	****	****	****	****
加茂郡川辺町	****	****	****	****
加茂郡七宗町	****	****	****	****
加茂郡白川町	****	****	****	****
加茂郡東白川村	****	****	****	****

■ 中濃エリアへの流入
 ✓ 指定経路内では、「東海北陸自動車道（岐阜市方面から）」が最も多く、次いで「国道41号線」が多い。
 ※立寄り市区町村の来訪判定：30分

【岐阜県来訪者 交通手段別 来訪者数・構成比】

No	経路名	流入箇所	総計	居住地別			
				中京大都市圏	近畿大都市圏	関東大都市圏	その他
1	東海道新幹線（安八町方面から）	羽島市	25	****	13	****	****
2	東海道新幹線（一宮市方面から）	羽島市	141		77	****	33
3	名鉄名古屋本線&東海道本線	笠松町	216	184	****		15
4	名神高速道路（一宮市方面）	羽島市	13	****	****	****	****
5	東海北陸自動車道（一宮市方面）	各務原市	164	139	****	****	15
その他・不明			1,421	1,076	139	36	170
合計			1,980	1,491	166	92	232

立寄り市区町村	2:東海道新幹線（一宮市方面から）		3:名鉄名古屋本線&東海道本線		5:東海北陸自動車道（一宮市方面）	
	来訪者数	立寄り比率	来訪者数	立寄り比率	来訪者数	立寄り比率
経路利用者	141	—	216	—	164	—
岐阜市	76	53.7%	158	73.2%	74	45.0%
各務原市	13	9.5%	22	10.1%	75	45.7%
羽島市	46	32.8%	24	11.1%	15	8.9%
羽島郡岐南町	****	****	17	7.9%	****	****
羽島郡笠松町	****	****	15	6.9%	****	****
瑞穂市	11	7.5%	****	****	****	****
本巣市	****	****	****	****	****	****
本巣郡北方町	****	****	****	****	****	****
山県市	****	****	****	****	****	****

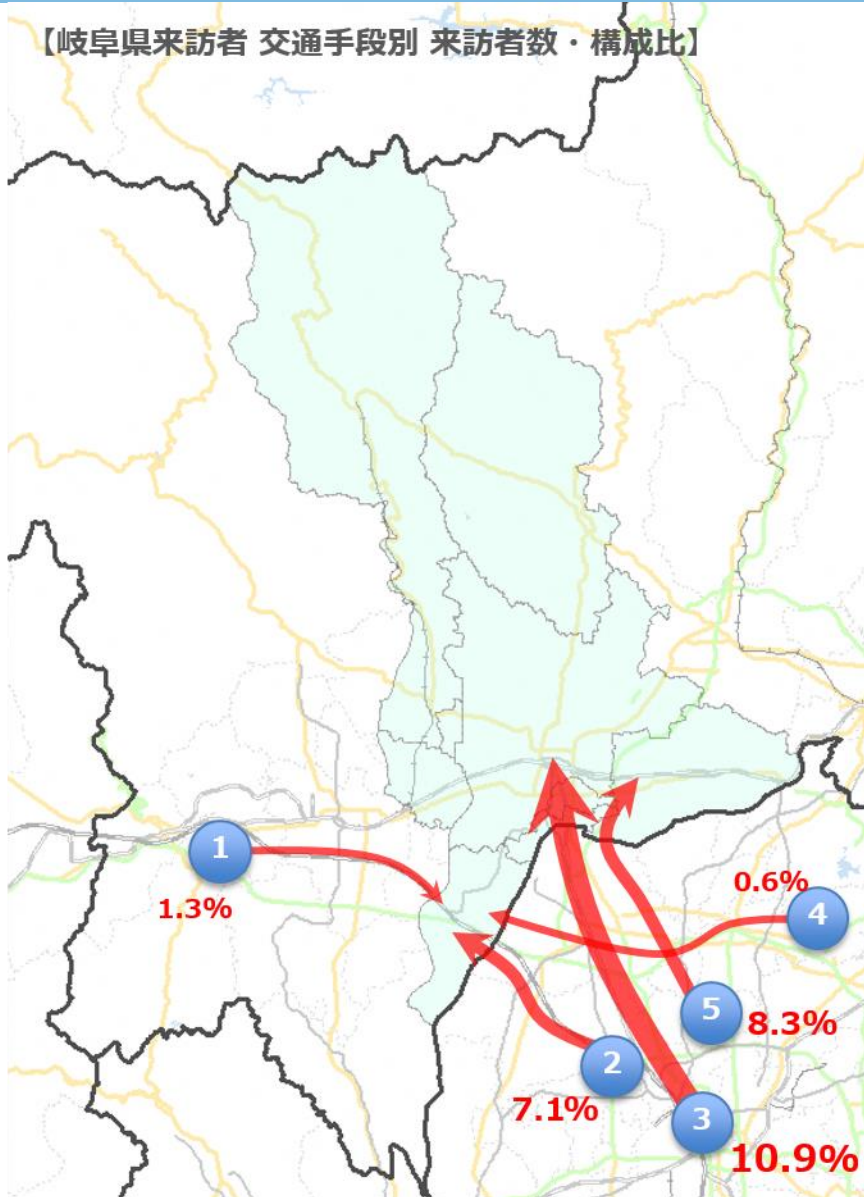

■ 岐阜エリアへの流入

✓ 指定経路内では、「名鉄名古屋本線&東海道本線」が最も多く、次いで「東海北陸自動車道（一宮市方面）」が多い。

※立寄り市区町村の来訪判定：30分

【岐阜県来訪者 交通手段別 来訪者数・構成比】

No	経路名	流入箇所	総計	居住地別			
				中京大 都市圏	近畿大 都市圏	関東大 都市圏	その他
1	東海道本線（米原市方面から）	不破郡関ヶ原町	37	****	25	****	****
2	名神高速道路（米原市方面から）	不破郡関ヶ原町	74	****	50	****	20
3	名神高速道路（羽島市方面から）	安八町	196	155	****	11	****
4	東海道本線（瑞穂市方面から）	大垣市	59	43	****	****	****
5	国道258号線	海津市	95	68	****	****	17
その他・不明			560	393	60	19	88
合計			1,020	663	153	42	162

立寄り市区町村	2:名神高速道路（米原市方面から）		3:名神高速道路（羽島市方面から）		5:国道258号線	
	来訪者数	立寄り比率	来訪者数	立寄り比率	来訪者数	立寄り比率
経路利用者	74	—	196	—	95	—
大垣市	21	28.2%	82	42.1%	26	26.8%
海津市	****	****	45	23.0%	59	61.7%
養老郡養老町	33	44.9%	41	21.2%	10	10.7%
不破郡関ヶ原町	13	18.2%	11	5.8%	****	****
安八郡安八町	****	****	****	****	****	****
揖斐郡池田町	****	****	****	****	****	****
不破郡垂井町	****	****	10	5.1%	****	****
安八郡輪之内町	****	****	****	****	****	****
揖斐郡揖斐川町	****	****	****	****	****	****
揖斐郡大野町	****	****	****	****	****	****
安八郡神戸町	****	****	****	****	****	****

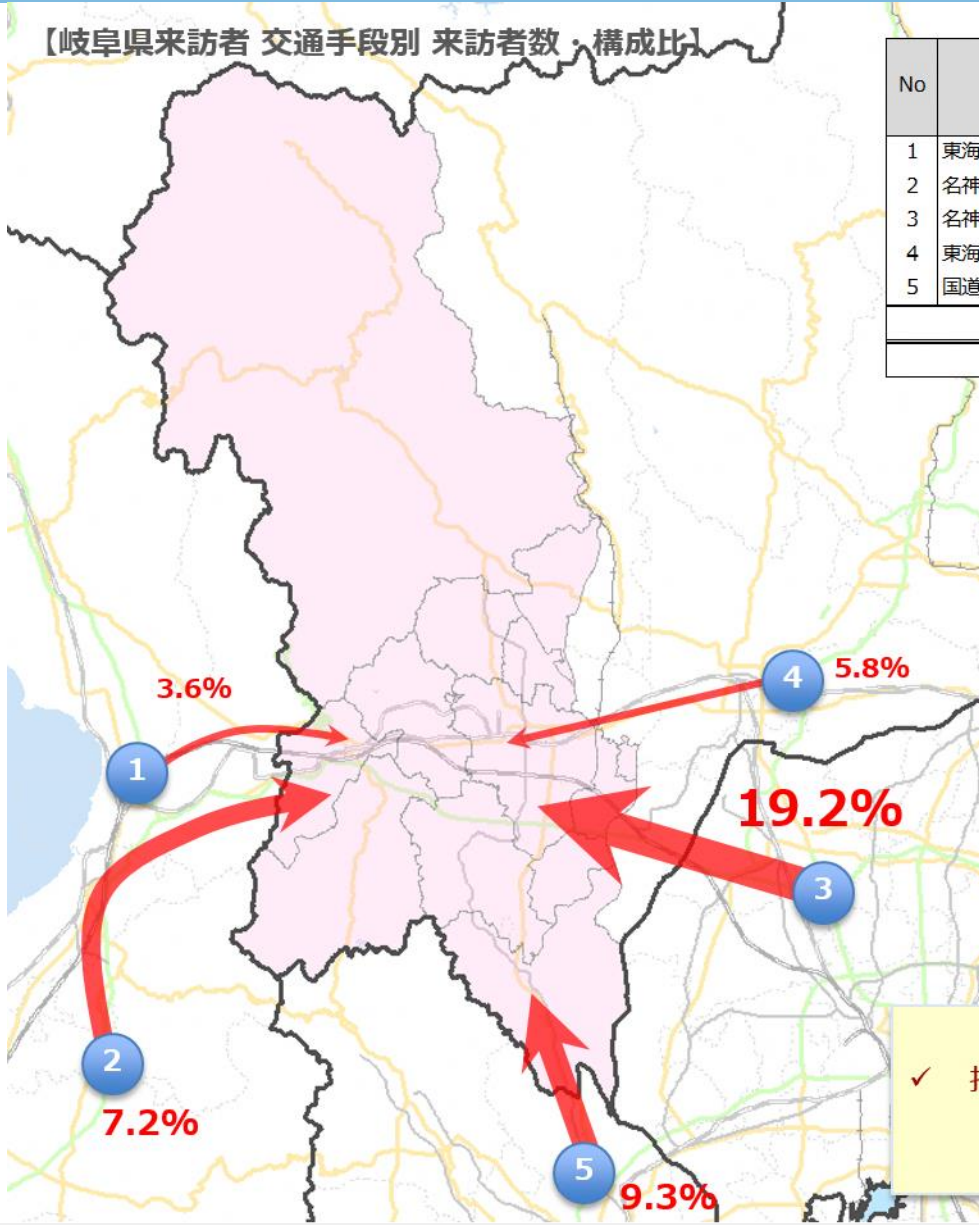

■西濃エリアへの流入
 ✓ 指定経路内では、「名神高速道路（羽島市方面から）」が最も多く、次いで「国道258号線」が多い。
 ※立寄り市区町村の来訪判定：30分

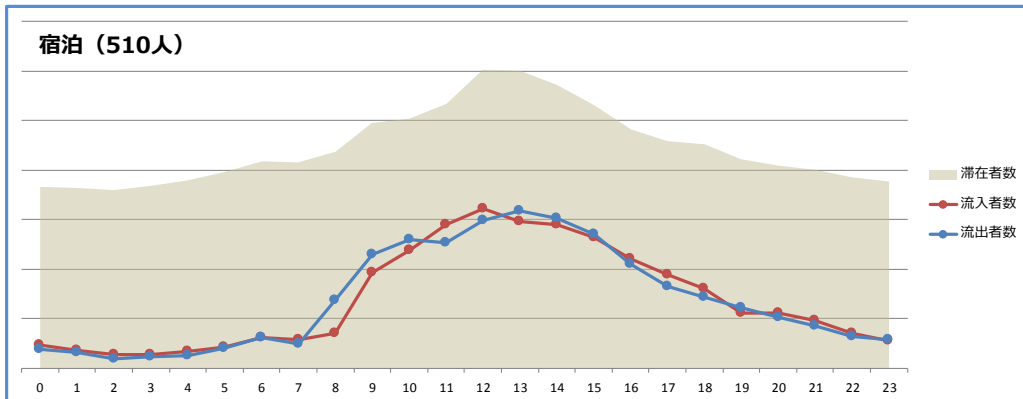
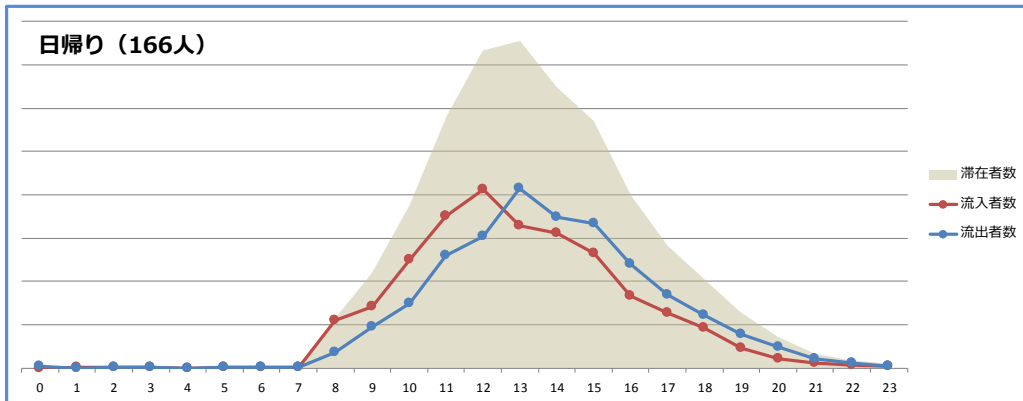
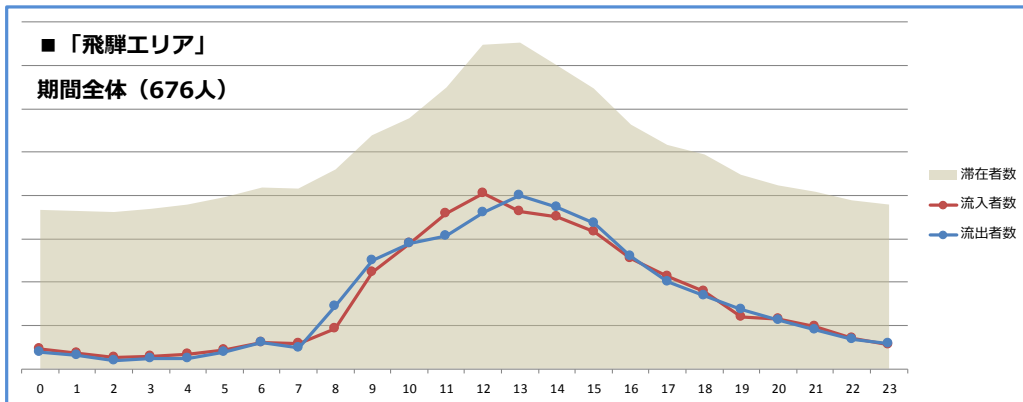

■ 全体

- 流入者は8時台から増加し、12時台に最も多くなる。
- 流出者は8時台から増加し、13時台に最も多くなる。
- 滞在者のピークタイムは9～16時台。

■ 日帰り・宿泊

- 日帰り者のピークタイムは11～15時台。
- 宿泊者のピークタイムは8～18時台。

※滞在者のピークタイム

時間帯別で最も滞在者が多い時間帯を100%として、70%以上の時間帯をピークタイムと設定。以下同様。

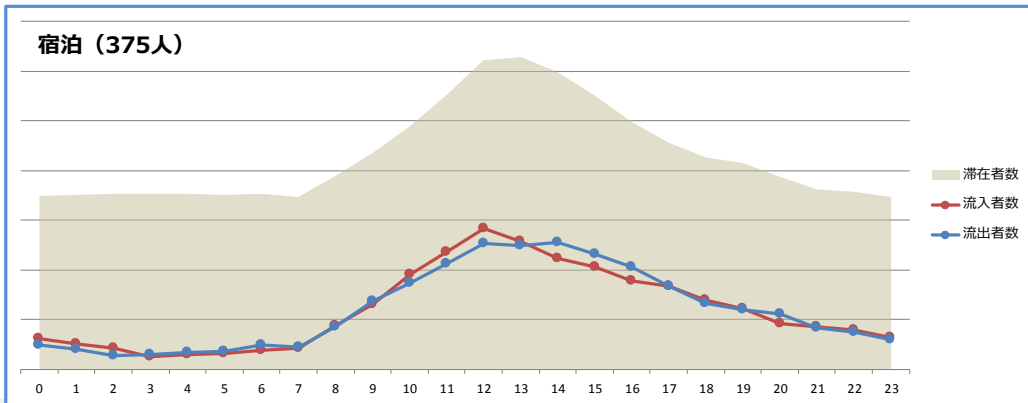
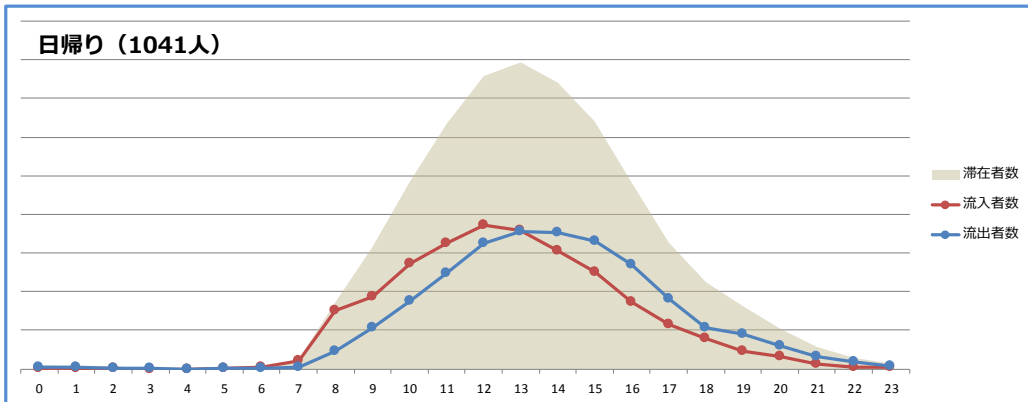
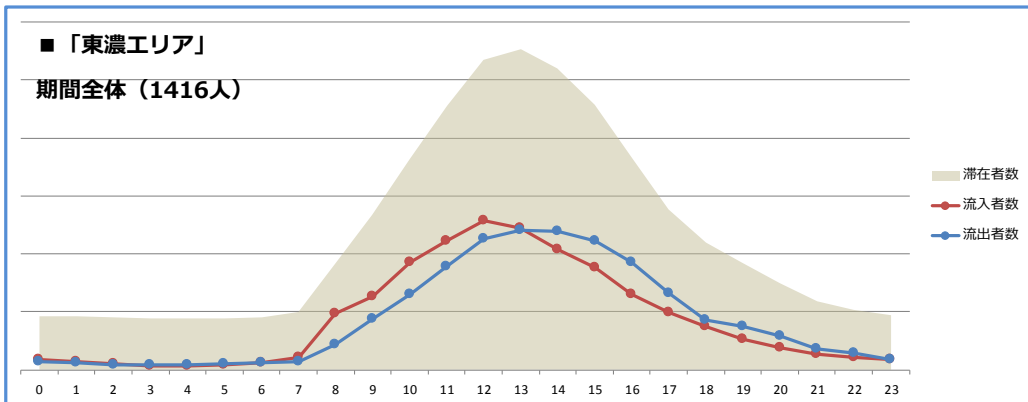

■ 全体

- 流入者は8時台から増加し、12時台に最も多くなる。
- 流出者は8時台から増加し、12～14時台に最も多くなる。
- 滞在者のピークタイムは11～15時台。

■ 日帰り・宿泊

- 日帰り者のピークタイムは11～15時台。
- 宿泊者のピークタイムは10～17時台。

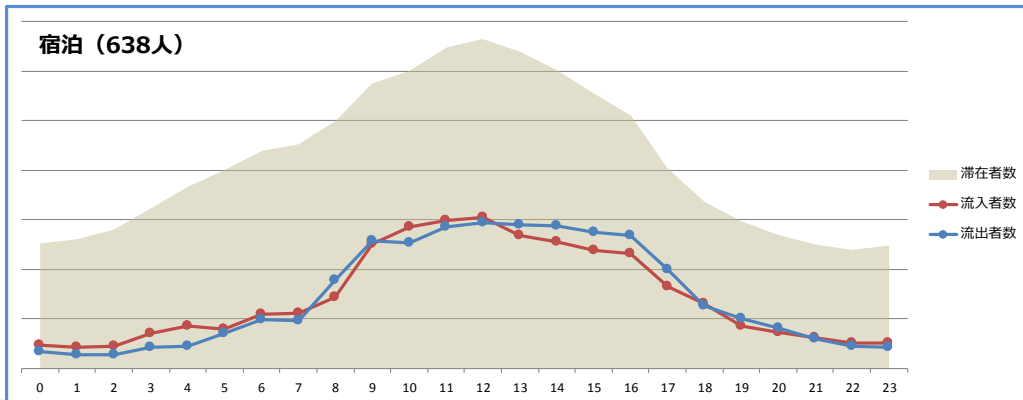
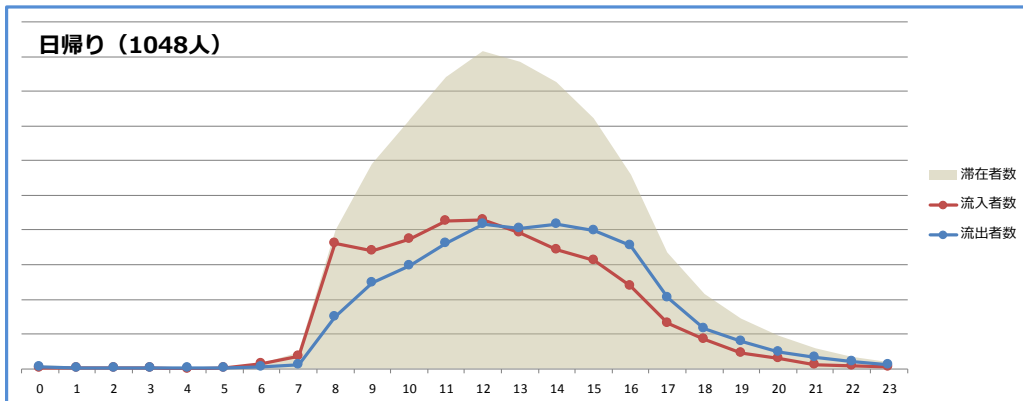
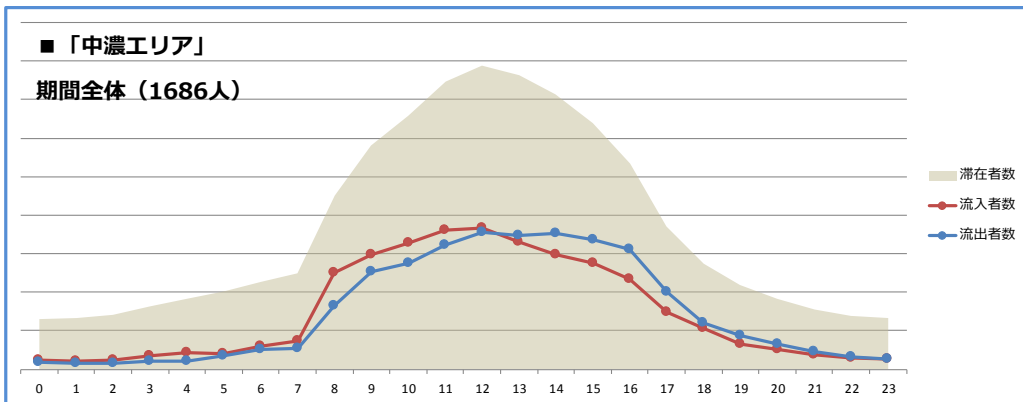

■ 全体

- 流入者は8時台から増加し、11～12時台に最も多くなる。
- 流出者は8時台から増加し、12～16時台に最も多くなる。
- 滞在者のピークタイムは9～15時台。

■ 日帰り・宿泊

- 日帰り者のピークタイムは10～15時台。
- 宿泊者のピークタイムは8～16時台。

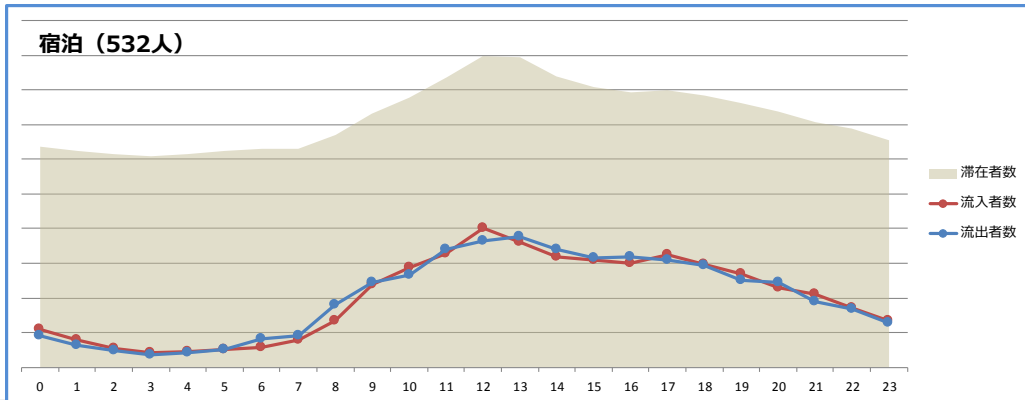
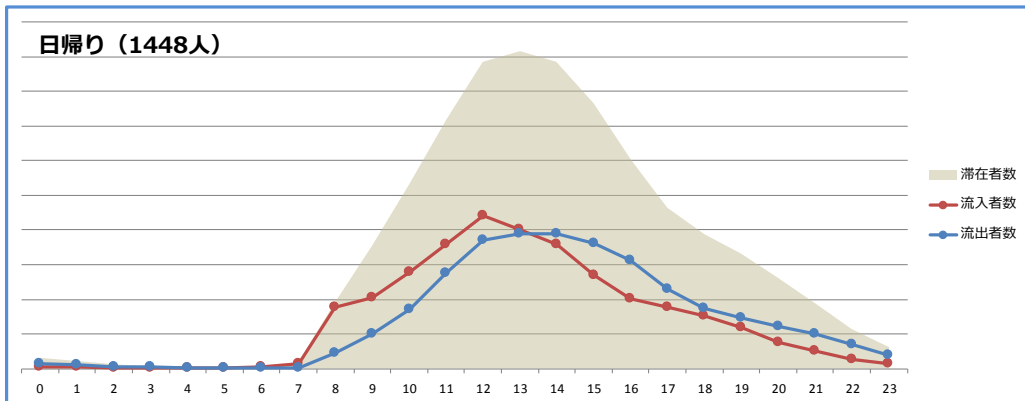
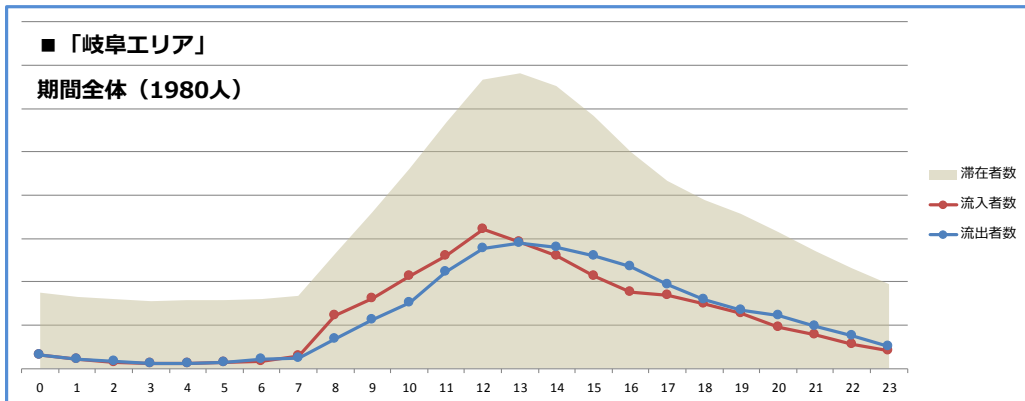

■ 全体

- 流入者は8時台から増加し、12時台に最も多くなる。
- 流出者は8時台から増加し、12～14時台に最も多くなる。
- 滞在者のピークタイムは11～16時台。

■ 日帰り・宿泊

- 日帰り者のピークタイムは11～15時台。
- 宿泊者のピークタイムは0時台と6～23時台。

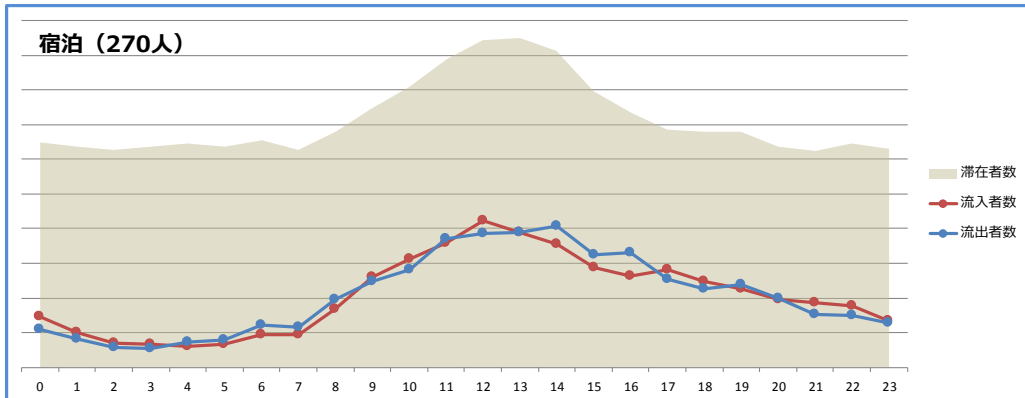
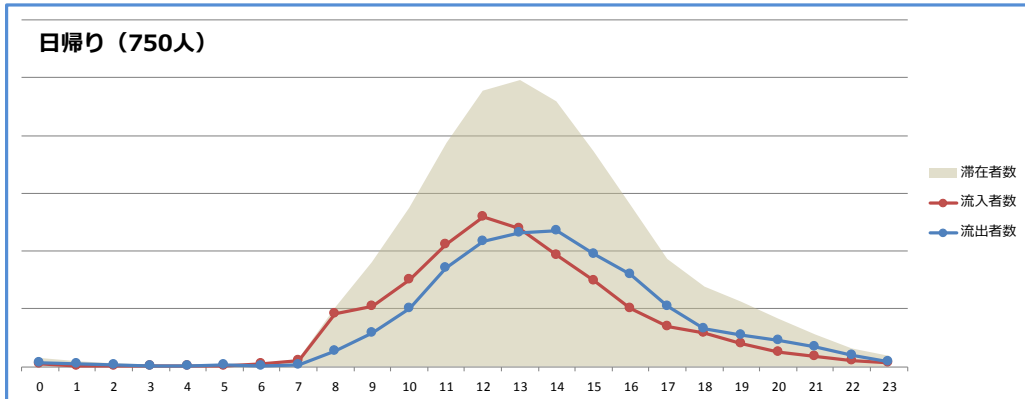
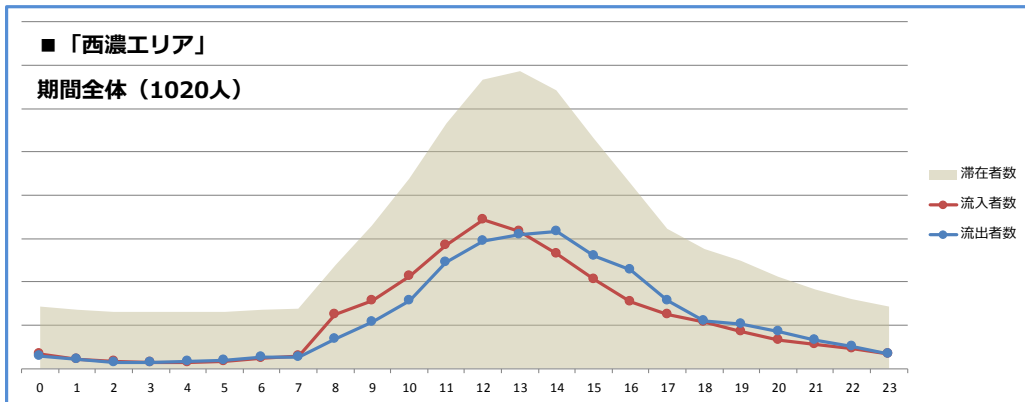

■ 全体

- 流入者は8時台から増加し、12時台に最も多くなる。
- 流出者は8時台から増加し、13～14時台に最も多くなる。
- 滞在者のピークタイムは11～15時台。

■ 日帰り・宿泊

- 日帰り者のピークタイムは11～15時台。
- 宿泊者のピークタイムは8～19時台。

■中京大都市圏「飛騨エリア」

期間全体 (238人)

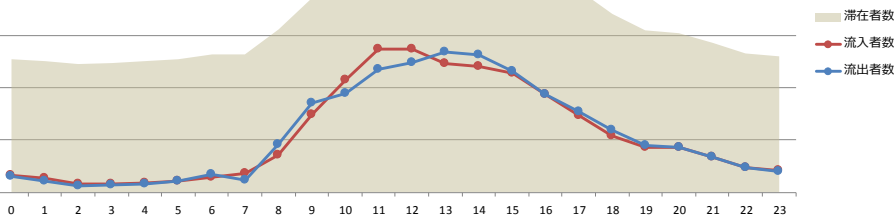

■中京大都市圏「岐阜エリア」

期間全体 (1491人)

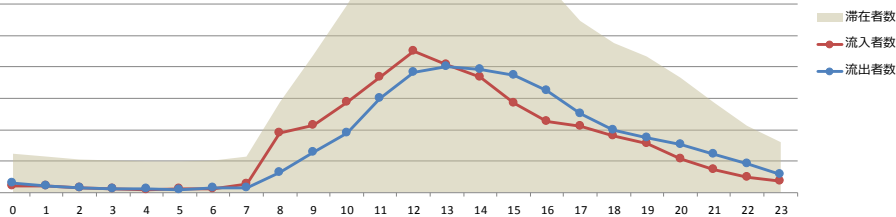

■中京大都市圏「東濃エリア」

期間全体 (1095人)

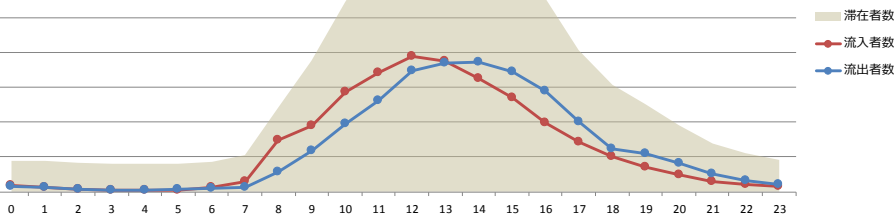

■中京大都市圏「西濃エリア」

期間全体 (663人)

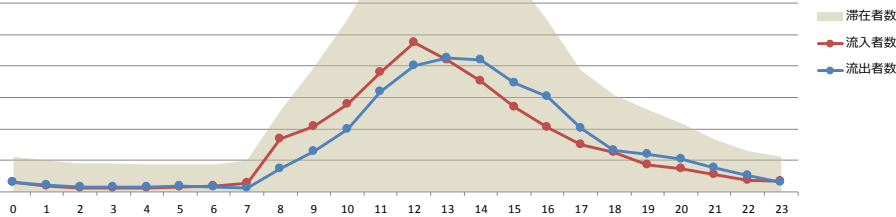

■中京大都市圏「中濃エリア」

期間全体 (1067人)

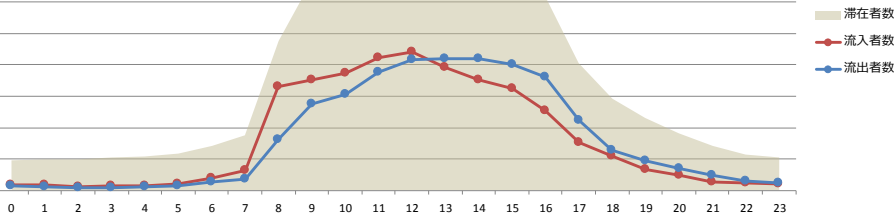

■近畿大都市圏「飛騨エリア」

期間全体 (117人)

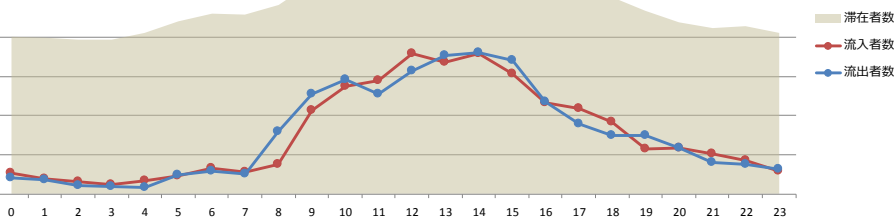

■近畿大都市圏「岐阜エリア」

期間全体 (166人)

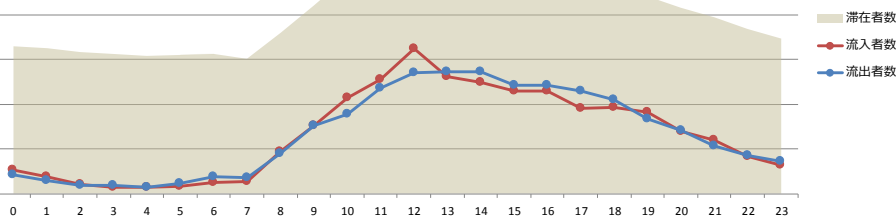

■近畿大都市圏「東濃エリア」

期間全体 (55人)

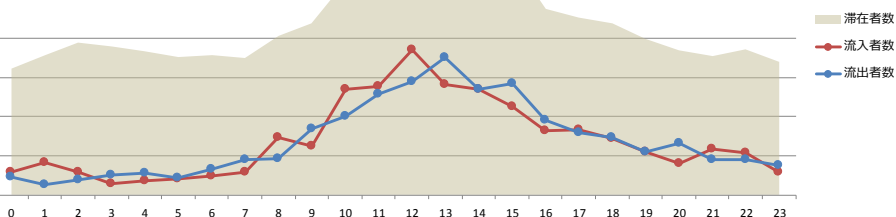

■近畿大都市圏「西濃エリア」

期間全体 (153人)

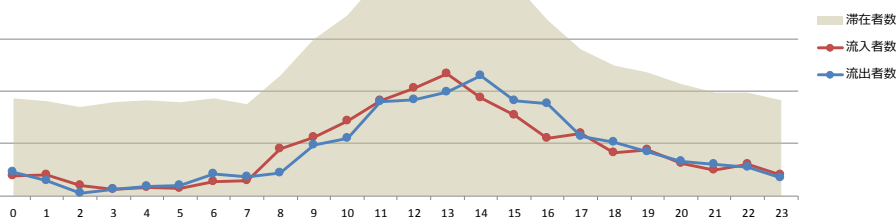

■近畿大都市圏「中濃エリア」

期間全体 (353人)

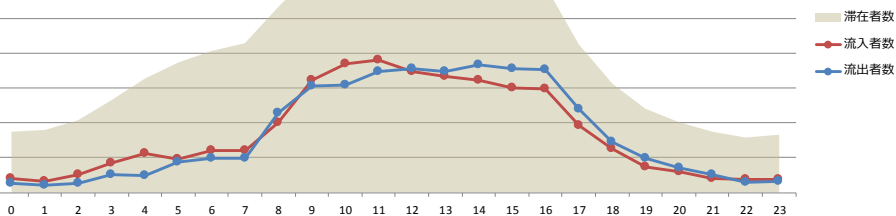

■ 関東大都市圏「飛騨エリア」

期間全体 (113人)

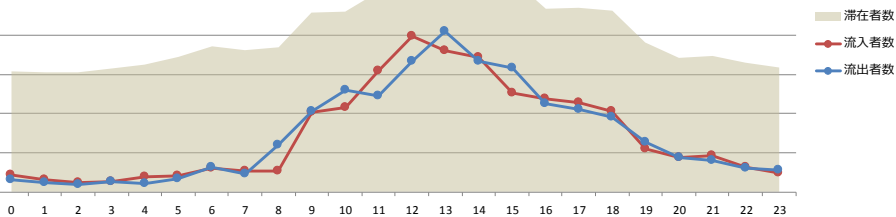

■ 関東大都市圏「岐阜エリア」

期間全体 (92人)

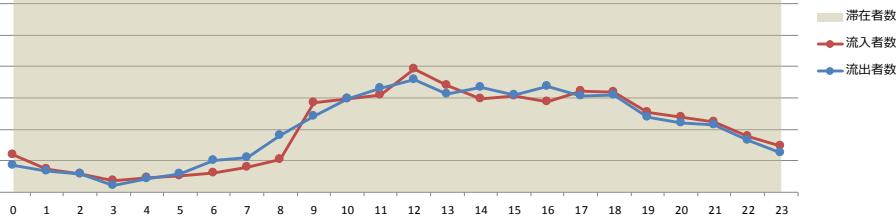

■ 関東大都市圏「東濃エリア」

期間全体 (49人)

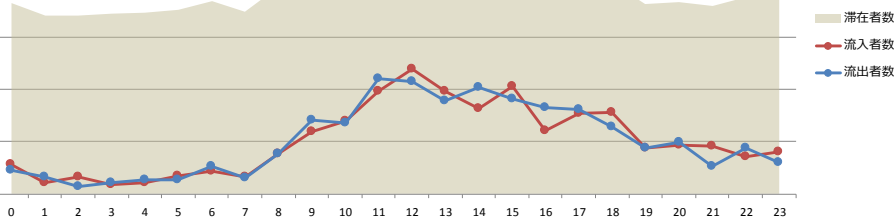

■ 関東大都市圏「西濃エリア」

期間全体 (42人)

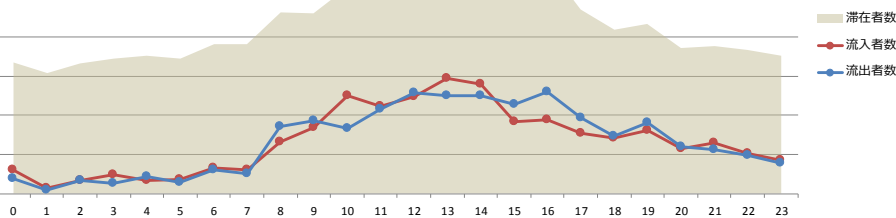

■ 関東大都市圏「中濃エリア」

期間全体 (41人)

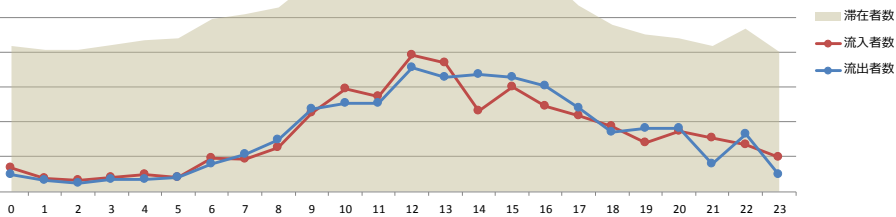

【岐阜県 観光エリア別来訪者 平均周遊箇所数】

全体	飛騨エリア	東濃エリア	中濃エリア	岐阜エリア	西濃エリア
来訪者数	676	1,416	1,686	1,980	1,020
平均周遊箇所数	1.2	1.1	1.1	1.1	1.1
1箇所のみ来訪率	81.9%	93.8%	87.4%	90.2%	87.8%

中京大都市圏	飛騨エリア	東濃エリア	中濃エリア	岐阜エリア	西濃エリア
来訪者数	238	1,095	1,067	1,491	663
平均周遊箇所数	1.2	1.1	1.1	1.1	1.1
1箇所のみ来訪率	80.9%	94.7%	89.9%	93.4%	91.0%

近畿大都市圏	飛騨エリア	東濃エリア	中濃エリア	岐阜エリア	西濃エリア
来訪者数	117	55	353	166	153
平均周遊箇所数	1.3	1.2	1.2	1.3	1.3
1箇所のみ来訪率	71.5%	87.2%	84.6%	74.7%	76.8%

関東大都市圏	飛騨エリア	東濃エリア	中濃エリア	岐阜エリア	西濃エリア
来訪者数	113	49	41	92	42
平均周遊箇所数	1.1	1.1	1.3	1.2	1.2
1箇所のみ来訪率	89.7%	86.5%	73.7%	84.5%	84.4%

✓ 全体的に1箇所のみ来訪率が高く、エリア間の周遊は行われていない傾向。

【岐阜県 観光エリア周遊ルートランキング】

rank	ルート名	来訪者数	構成比	性別		年代	
				男性	女性	40代以下	50代以上
1	岐阜エリア ⇄ 西濃エリア	98	26.8%	55.8%	44.2%	63.7%	36.3%
2	中濃エリア ⇄ 岐阜エリア	69	18.9%	63.8%	36.2%	73.1%	26.9%
3	飛騨エリア ⇄ 中濃エリア	69	18.7%	53.6%	46.4%	68.4%	31.6%
4	東濃エリア ⇄ 中濃エリア	48	13.0%	56.6%	43.4%	61.3%	38.7%
5	飛騨エリア ⇄ 東濃エリア	24	6.4%	52.3%	47.7%	53.3%	46.7%
6	飛騨エリア ⇄ 岐阜エリア	15	4.0%	****	****	****	****
7	中濃エリア ⇄ 西濃エリア	14	3.9%	****	****	****	****
8	東濃エリア ⇄ 岐阜エリア	****	****	****	****	****	****
9	飛騨エリア ⇄ 中濃エリア ⇄ 岐阜エリア	****	****	****	****	****	****
10	東濃エリア ⇄ 西濃エリア	****	****	****	****	****	****
その他		11	3.1%	****	****	****	****
合計		367	100%	58.7%	41.3%	65.8%	34.2%

✓ 岐阜エリア⇄西濃エリアの周遊が最も多い。

✓ TOP5の周遊ルートの内、3ルートに中濃エリアが含まれており、同エリアが県内周遊の拠点となっている。

岐阜県 観光エリア周遊ルートランキング (TOP5)

全体

Location Trends

rank	ルート名	来訪者数	構成比
1	岐阜エリア ⇄ 西濃エリア	98	26.8%
2	中濃エリア ⇄ 岐阜エリア	69	18.9%
3	飛騨エリア ⇄ 中濃エリア	69	18.7%
4	東濃エリア ⇄ 中濃エリア	48	13.0%
5	飛騨エリア ⇄ 東濃エリア	24	6.4%
その他		60	16.2%
合計		367	100%

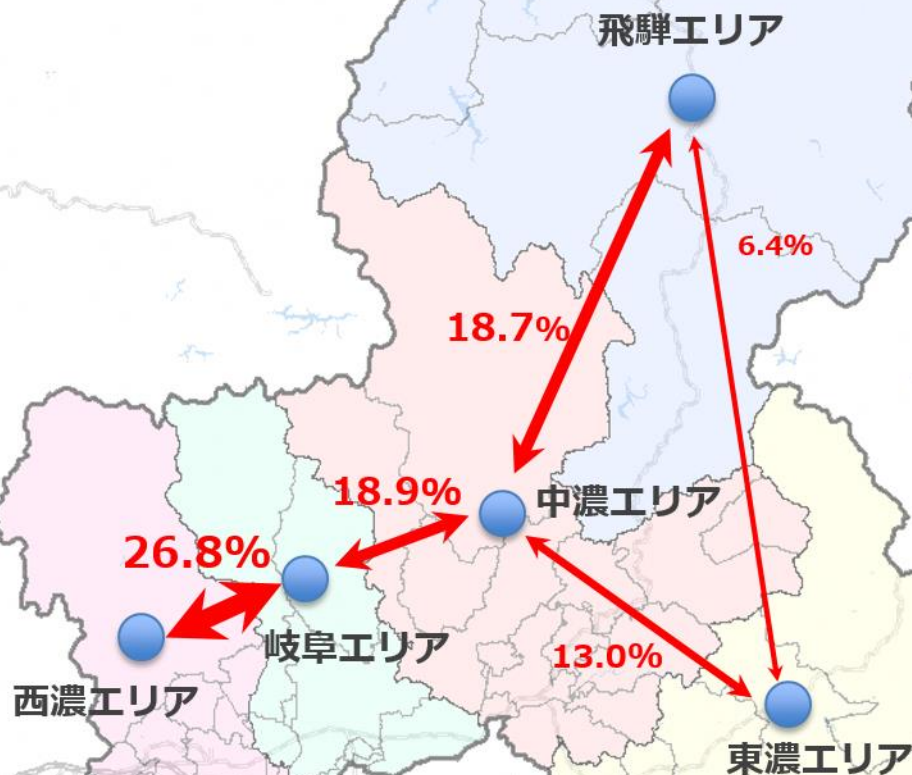

岐阜県 観光エリア周遊ルートランキング (TOP5)

中京

Location Trends

rank	ルート名	来訪者数	構成比
1	岐阜エリア ⇄ 西濃エリア	53	28.8%
2	東濃エリア ⇄ 中濃エリア	37	20.1%
3	中濃エリア ⇄ 岐阜エリア	37	19.9%
4	飛騨エリア ⇄ 中濃エリア	25	13.4%
5	飛騨エリア ⇄ 東濃エリア	13	7.1%
その他		20	10.7%
合計		185	100%

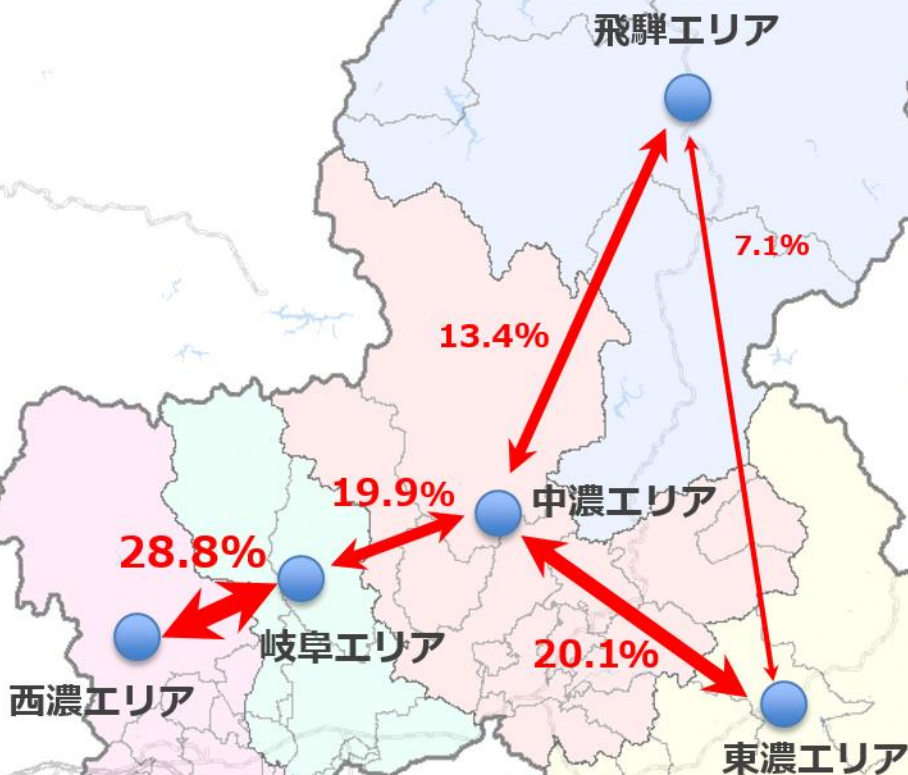

✓ 全体 (P92) と比べて、東濃エリア⇄中濃エリアの周遊が多い。

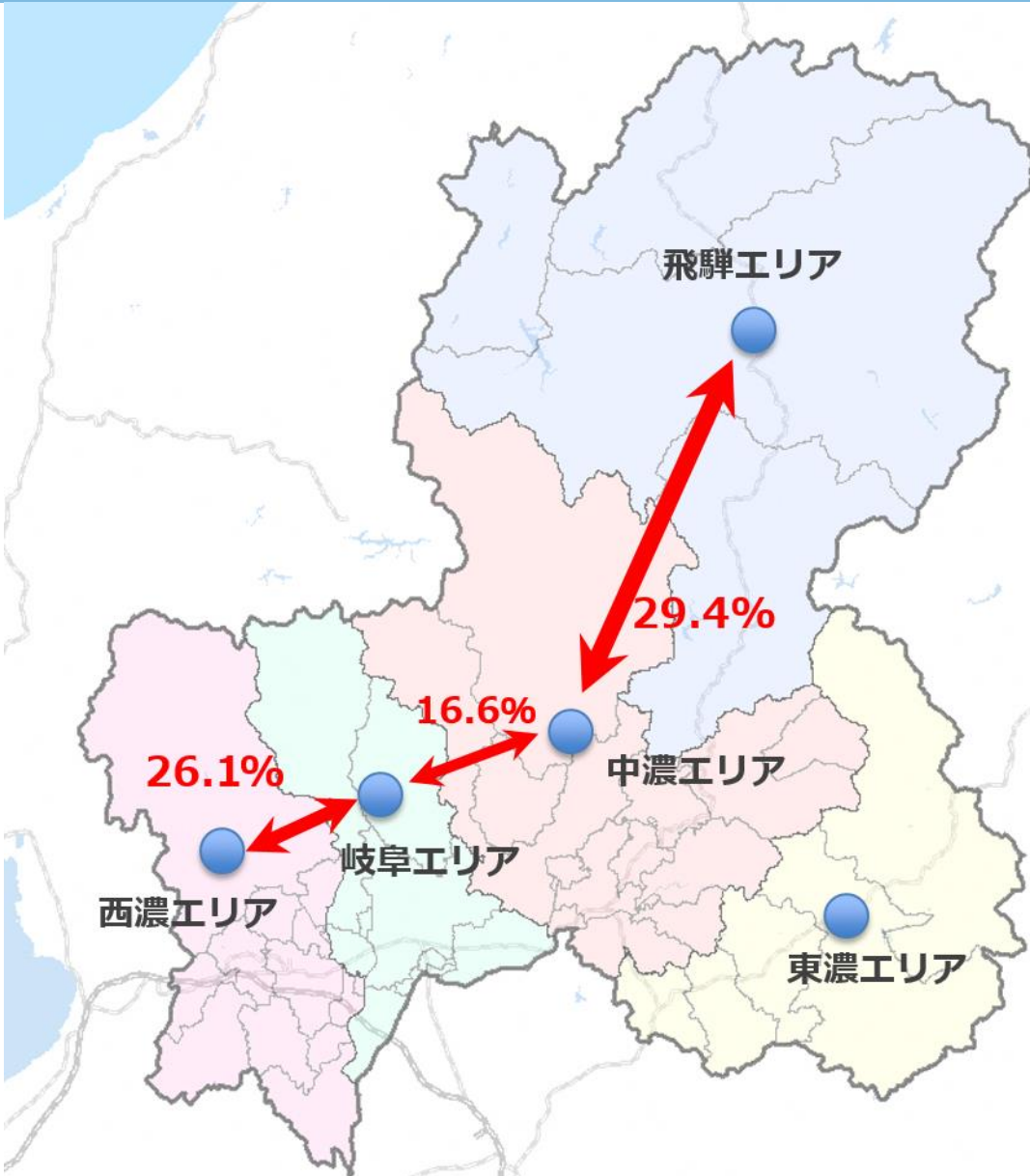

rank	ルート名	来訪者数	構成比
1	飛騨エリア ⇄ 中濃エリア	24	29.4%
2	岐阜エリア ⇄ 西濃エリア	21	26.1%
3	中濃エリア ⇄ 岐阜エリア	13	16.6%
4	中濃エリア ⇄ 西濃エリア	****	****
5	飛騨エリア ⇄ 岐阜エリア	****	****
その他		12	15.0%
合計		80	100%

✓ 全体 (P92) と比べて、飛騨エリア⇄中濃エリアの周遊が多い。

(参考) 岐阜県 市町村周遊ルートランキング

全体

Location Trends

【岐阜県 市町村周遊ルートランキング】

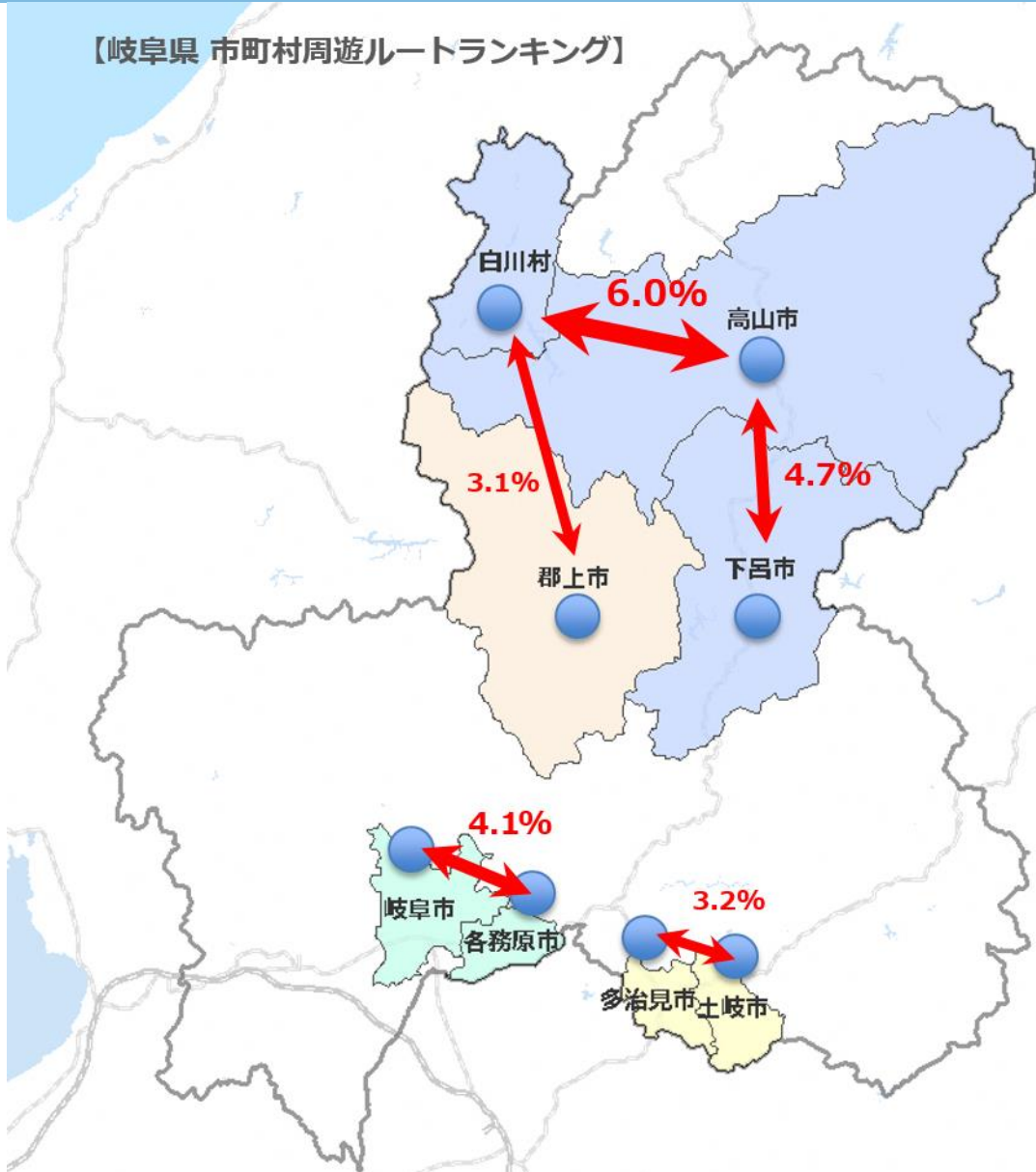

rank	ルート名	来訪者数	構成比
1	高山市 ⇄ 大野郡白川村	47	6.0%
2	高山市 ⇄ 下呂市	37	4.7%
3	岐阜市 ⇄ 各務原市	32	4.1%
4	多治見市 ⇄ 土岐市	25	3.2%
5	高山市 ⇄ 郡上市	24	3.1%
6	関市 ⇄ 郡上市	21	2.7%
7	岐阜市 ⇄ 羽島郡岐南町	15	1.9%
8	多治見市 ⇄ 可児市	15	1.9%
9	岐阜市 ⇄ 関市	13	1.6%
10	中津川市 ⇄ 恵那市	12	1.6%
11	岐阜市 ⇄ 瑞穂市	12	1.6%
12	岐阜市 ⇄ 大垣市	12	1.6%
13	美濃加茂市 ⇄ 可児市	12	1.5%
14	瑞浪市 ⇄ 恵那市	11	1.5%
15	瑞浪市 ⇄ 土岐市	11	1.5%
16	岐阜市 ⇄ 羽島市	11	1.5%
17	高山市 ⇄ 飛騨市	11	1.5%
18	岐阜市 ⇄ 郡上市	****	****
19	大垣市 ⇄ 羽島市	****	****
20	羽島市 ⇄ 海津市	****	****
	その他	435	55.6%
	合計	781	100%

観光スポット分析

1. 来訪者特徴分析（P98-105）

- ✓ 「土岐プレミアムアウトレット」の来訪が最も多く、次いで「高鷲スノーパーク」、「高山の古い町並み」と続く。
- ✓ 都市圏別では、中京大都市圏は「土岐プレミアムアウトレット」「花フェスタ記念公園」「千代保稲荷神社」、近畿大都市圏発地者は「高鷲スノーパーク」「関ヶ原古戦場」、関東大都市圏発地者は「白川郷」「馬籠宿」「岐阜羽島駅周辺」の構成比が他スポットと比較して高い。
- ✓ 男性傾向（男性割合が60%以上）の観光スポット
 - ・「古川の古い町並み」「高鷲スノーパーク」「岐阜駅前」「岐阜羽島駅」「大垣城」
- ✓ 女性傾向（女性割合が60%以上）の観光スポット
 - ・「岩村城下町」「関ヶ原古戦場」
- ✓ 40代以下傾向（40代以下割合が70%以上）の観光スポット
 - ・「高鷲スノーパーク」「日本昭和村」「川島PAオアシスパーク」「養老公園」
- ✓ 50代以上傾向（50代以上割合が60%以上）の観光スポット
 - ・「関ヶ原古戦場」

2. 旅程分析（P106-107）

- ✓ 日帰り傾向（日帰り割合が80%以上）
 - ・「土岐プレミアムアウトレット」「岩村城下町」「千代保稲荷神社」
- ✓ 県内1泊旅程傾向（県内1泊旅程割合が60%以上）
 - ・「高山の古い町並み」「下呂温泉周辺」「恵那峡県立自然公園、さざなみ公園」
- ✓ 県内泊なし旅程傾向（県内泊なし旅程割合が30%以上）
 - ・「白川郷」

3. 立寄り分析（観光スポット別：P108-134）

- ✓ 各ページ地図参照

4. 時間帯別流入出分析（観光スポット別：P135-139）

- ✓ 各ページ参照

4. 周遊分析（観光スポット別：P140）

- ✓ 白川郷⇄高山の古い町並みのルートが最も多い。TOP5の周遊ルートの内、3ルートに高山の古い町並みが含まれており、同スポットが県内観光スポット周遊の拠点となっている。

岐阜県 観光スポット別 来訪者数

【岐阜県 観光スポット別 来訪者数・構成比】



- 中京大都市
- 近畿大都市
- 関東大都市

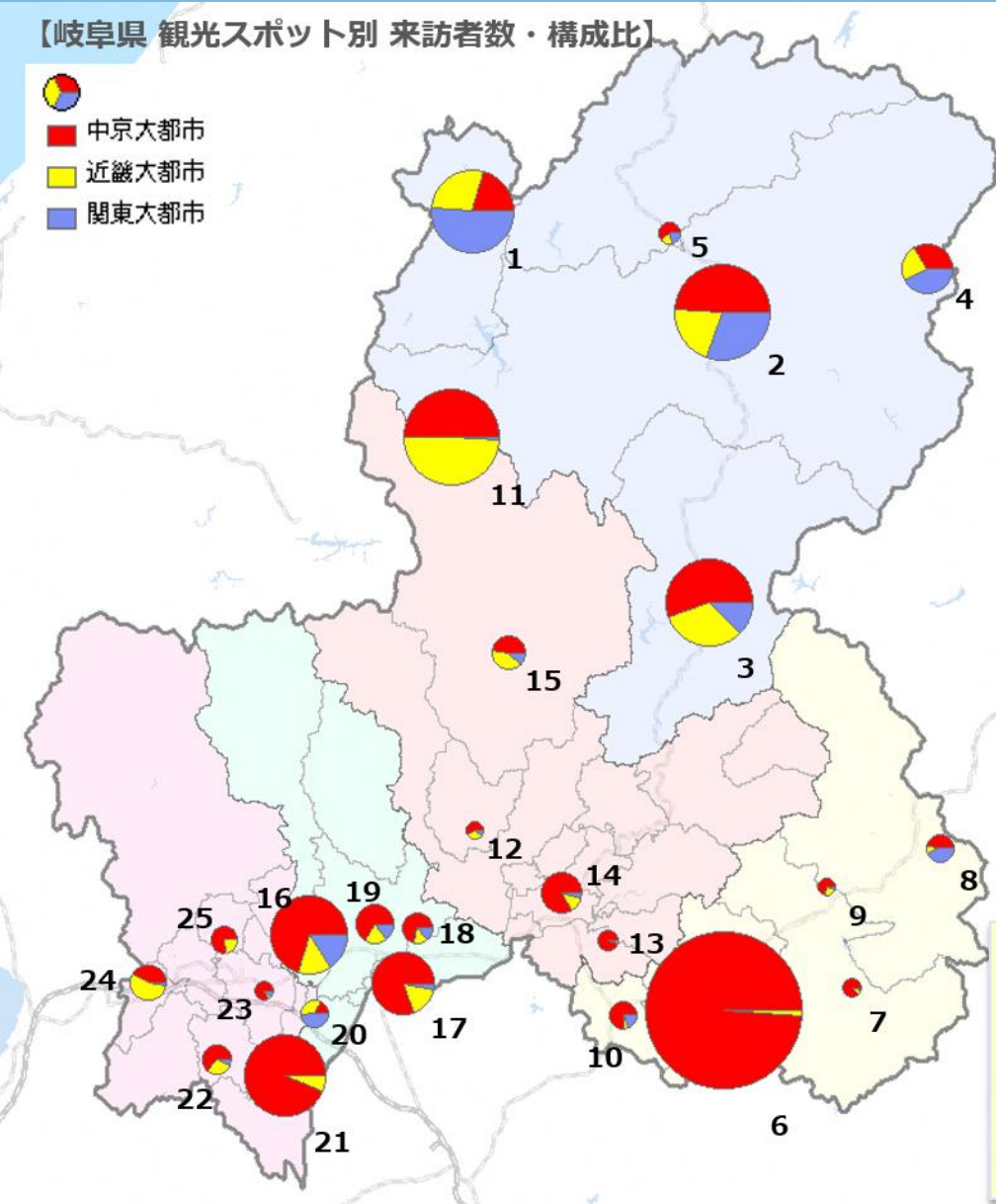

No	全体 Rank	観光スポット名	来訪者数	中京大都市 市圏	近畿大都市 市圏	関東大都市 市圏	その他
1	5	白川郷	136	20	27	49	40
2	3	高山の古い町並み	180	61	26	38	55
3	4	下呂温泉周辺	152	67	38	15	32
4	9	平湯温泉周辺	50	****	****	16	****
5	20	古川の町並み	****	****	****	****	****
6	1	土岐プレミアムアウトレット	487	409	****	****	70
7	22	岩村城下町	****	****	****	****	****
8	18	馬籠宿	14	****	****	****	****
9	25	恵那峡県立自然公園、さざなみ公園	****	****	****	****	****
10	17	多治見駅前	16	****	****	****	****
11	2	高鷲スノーパーク	182	76	74	****	****
12	24	うだつの上がる町並み	****	****	****	****	****
13	21	花フェスタ記念公園	****	****	****	****	****
14	10	日本昭和村	33	23	****	****	****
15	13	郡上八幡城&郡上八幡城下町	22	****	****	****	****
16	7	岐阜駅前	117	65	13	15	25
17	8	川島PAオアシスパーク	77	52	10	****	****
18	14	岐阜城周辺	19	11	****	****	****
19	11	長良川鶴飼&川原町界限	29	15	****	****	****
20	16	岐阜羽島駅周辺	16	****	****	****	****
21	6	千代保稲荷神社	128	105	****	****	16
22	15	養老公園	17	****	****	****	****
23	23	大垣城	****	****	****	****	****
24	12	関ヶ原古戦場	24	****	10	****	****
25	19	池田温泉	14	****	****	****	****

※地図内の番号は観光スポットNo
※円の大きさは来訪者数を表します

✓ 「土岐プレミアムアウトレット」の来訪が最も多く、次いで「高鷲スノーパーク」、「高山の古い町並み」と続く。

岐阜県 観光スポット別来訪者数・構成比 (発地地域別)

補填値

全体



No	全体 Rank	観光スポット名	来訪者数	中京大都市圏 市圏	近畿大都市圏 市圏	関東大都市圏 市圏	その他
1	5	白川郷	136	14.7%	19.7%	36.1%	29.5%
2	3	高山の古い町並み	180	34.1%	14.3%	21.3%	30.4%
3	4	下呂温泉周辺	152	43.8%	25.0%	9.9%	21.2%
4	9	平湯温泉周辺	50	****	****	31.1%	****
5	20	古川の町並み	46	35.9%	****	****	40.4%
6	1	土岐プレミアムアウトレット	487	84.0%	****	****	14.3%
7	22	岩村城下町	35	79.6%	****	****	****
8	18	馬籠宿	50	38.4%	****	34.9%	****
9	25	恵那峡県立自然公園、さざなみ公園	29	65.4%	****	****	****
10	17	多治見駅前	50	63.6%	****	****	****
11	2	高鷲スノーパーク	182	41.6%	40.6%	****	****
12	24	うだつの上がる町並み	29	49.3%	****	****	****
13	21	花フェスタ記念公園	38	89.3%	****	****	****
14	10	日本昭和村	50	70.0%	****	****	****
15	13	郡上八幡城&郡上八幡城下町	50	37.2%	31.8%	****	****
16	7	岐阜駅前	117	55.7%	10.8%	12.5%	21.1%
17	8	川島PAオアシスパーク	77	67.2%	13.5%	****	****
18	14	岐阜城周辺	50	58.7%	****	****	****
19	11	長良川鵜飼&川原町界限	50	51.7%	****	****	21.8%
20	16	岐阜羽島駅周辺	50	****	25.4%	37.4%	****
21	6	千代保稲荷神社	128	81.7%	****	****	12.5%
22	15	養老公園	50	56.0%	24.8%	****	****
23	23	大垣城	34	72.8%	****	****	****
24	12	関ヶ原古戦場	50	32.1%	41.5%	****	****
25	19	池田温泉	50	61.2%	****	****	20.6%

■ 中京大都市圏発地者
 ・「土岐プレミアムアウトレット」「花フェスタ記念公園」「千代保稲荷神社」の構成比が80%を超える。

■ 近畿大都市圏発地者
 ・「高鷲スノーパーク」「関ヶ原古戦場」の構成比が他スポットと比較して高い。

■ 関東大都市圏発地者
 ・「白川郷」「馬籠宿」「岐阜羽島駅周辺」の構成比が他スポットと比較して高い。

※補填値
 来訪者が50人未満の観光スポットにおいて、サンプル数の補填処理を実施。
 なお、補填処理は全体の構成比を維持して実施しているため、補填処理による構成比の変化はありません。以下同様。

【岐阜県飛騨エリア内観光スポット】

■ 白川郷

rank	都道府県名	来訪者数	構成比
1	愛知県	20	14.5%
2	東京都	17	12.1%
3	大阪府	15	10.9%
4	神奈川県	****	****
5	埼玉県	****	****
その他		63	46.1%
全体		136	

■ 平湯温泉周辺

rank	都道府県名	来訪者数	構成比
1	愛知県	12	24.2%
2	東京都	****	****
3	富山県	****	****
4	大阪府	****	****
5	千葉県	****	****
その他		20	39.2%
全体		50	

■ 高山の古い町並み

rank	都道府県名	来訪者数	構成比
1	愛知県	57	31.9%
2	東京都	15	8.4%
3	大阪府	14	7.9%
4	神奈川県	12	6.4%
5	三重県	11	6.4%
その他		70	39.0%
全体		180	

■ 古川の町並み

rank	都道府県名	来訪者数	構成比
1	愛知県	16	35.9%
2	富山県	****	****
3	神奈川県	****	****
4	大阪府	****	****
5	石川県	****	****
その他		14	30.1%
全体		46	

■ 下呂温泉周辺

rank	都道府県名	来訪者数	構成比
1	愛知県	64	41.9%
2	大阪府	17	11.4%
3	三重県	13	8.8%
4	京都府	****	****
5	東京都	****	****
その他		43	28.2%
全体		152	

【岐阜県東濃エリア内観光スポット】

■ 土岐プレミアムアウトレット

rank	都道府県名	来訪者数	構成比
1	愛知県	413	85.0%
2	長野県	30	6.3%
3	静岡県	16	3.3%
4	三重県	****	****
5	滋賀県	****	****
その他		11	2.3%
全体		487	

■ 恵那峡県立自然公園、さざなみ公園

rank	都道府県名	来訪者数	構成比
1	愛知県	19	65.4%
2	滋賀県	****	****
3	静岡県	****	****
4	大阪府	****	****
5	京都府	****	****
その他		****	****
全体		29	

■ 岩村城下町

rank	都道府県名	来訪者数	構成比
1	愛知県	26	73.2%
2	三重県	****	****
3	静岡県	****	****
4	兵庫県	****	****
5	東京都	****	****
その他		****	****
全体		35	

■ 多治見駅前

rank	都道府県名	来訪者数	構成比
1	愛知県	31	62.6%
2	東京都	****	****
3	神奈川県	****	****
4	大阪府	****	****
5	長野県	****	****
その他		****	****
全体		50	

■ 馬籠宿

rank	都道府県名	来訪者数	構成比
1	愛知県	20	39.1%
2	埼玉県	****	****
3	千葉県	****	****
4	長野県	****	****
5	神奈川県	****	****
その他		12	24.4%
全体		50	

【岐阜県中濃エリア内観光スポット】

■ 高鷲スノーパーク

rank	都道府県名	来訪者数	構成比
1	愛知県	75	41.3%
2	大阪府	40	22.0%
3	兵庫県	13	7.2%
4	三重県	13	6.9%
5	京都府	10	5.6%
その他		31	17.0%
全体		182	

■ 日本昭和村

rank	都道府県名	来訪者数	構成比
1	愛知県	35	70.7%
2	静岡県	****	****
3	三重県	****	****
4	大阪府	****	****
5	奈良県	****	****
その他		****	****
全体		50	

【岐阜県岐阜エリア内観光スポット】

■ 岐阜駅前

rank	都道府県名	来訪者数	構成比
1	愛知県	63	53.4%
2	東京都	****	****
3	三重県	****	****
4	静岡県	****	****
5	大阪府	****	****
その他		28	23.9%
全体		117	

■ 長良川鶴飼&川原町界限

rank	都道府県名	来訪者数	構成比
1	愛知県	23	46.4%
2	静岡県	****	****
3	三重県	****	****
4	神奈川県	****	****
5	京都府	****	****
その他		12	24.2%
全体		50	

■ うだつの上がる町並み

rank	都道府県名	来訪者数	構成比
1	愛知県	13	45.7%
2	滋賀県	****	****
3	長野県	****	****
4	大阪府	****	****
5	千葉県	****	****
その他		****	****
全体		29	

■ 郡上八幡城&郡上八幡城下町

rank	都道府県名	来訪者数	構成比
1	愛知県	13	26.4%
2	三重県	****	****
3	大阪府	****	****
4	兵庫県	****	****
5	京都府	****	****
その他		15	30.5%
全体		50	

■ 川島PAオアシスパーク

rank	都道府県名	来訪者数	構成比
1	愛知県	46	59.7%
2	三重県	****	****
3	大阪府	****	****
4	滋賀県	****	****
5	富山県	****	****
その他		11	14.5%
全体		77	

■ 岐阜羽島駅周辺

rank	都道府県名	来訪者数	構成比
1	東京都	****	****
2	大阪府	****	****
3	神奈川県	****	****
4	愛知県	****	****
5	福岡県	****	****
その他		19	37.2%
全体		50	

■ 花フェスタ記念公園

rank	都道府県名	来訪者数	構成比
1	愛知県	34	88.3%
2	静岡県	****	****
3	三重県	****	****
4	大阪府	****	****
5	東京都	****	****
その他		****	****
全体		38	

■ 岐阜城周辺

rank	都道府県名	来訪者数	構成比
1	愛知県	28	56.1%
2	三重県	****	****
3	大阪府	****	****
4	神奈川県	****	****
5	石川県	****	****
その他		10	20.3%
全体		50	

【岐阜県西濃エリア内観光スポット】

■ 千代保稲荷神社

rank	都道府県名	来訪者数	構成比
1	愛知県	91	70.9%
2	三重県	22	16.8%
3	滋賀県	****	****
4	静岡県	****	****
5	大阪府	****	****
その他		****	****
全体		128	

■ 関ヶ原古戦場

rank	都道府県名	来訪者数	構成比
1	愛知県	19	38.6%
2	大阪府	****	****
3	三重県	****	****
4	奈良県	****	****
5	兵庫県	****	****
その他		****	****
全体		50	

■ 養老公園

rank	都道府県名	来訪者数	構成比
1	愛知県	26	52.0%
2	滋賀県	****	****
3	大阪府	****	****
4	三重県	****	****
5	京都府	****	****
その他		****	****
全体		50	

■ 池田温泉

rank	都道府県名	来訪者数	構成比
1	愛知県	26	51.1%
2	滋賀県	11	21.3%
3	三重県	****	****
4	長野県	****	****
5	大阪府	****	****
その他		****	****
全体		50	

■ 大垣城

rank	都道府県名	来訪者数	構成比
1	愛知県	22	63.8%
2	三重県	****	****
3	東京都	****	****
4	福井県	****	****
5	滋賀県	****	****
その他		****	****
全体		34	

岐阜県 観光スポット別 来訪者数 (性別・年齢層別)

補填値

全体



【岐阜県 観光スポット別 来訪者数・構成比 (性別・年齢層別)】

No	観光スポット名	来訪者数	性別		年代	
			男性	女性	40代以下	50代以上
1	白川郷	136	45.7%	54.3%	54.0%	46.0%
2	高山の古い町並み	180	47.0%	53.0%	59.2%	40.8%
3	下呂温泉周辺	152	51.3%	48.7%	65.6%	34.4%
4	平湯温泉周辺	50	54.2%	45.8%	60.2%	39.8%
5	古川の町並み	46	65.2%	34.8%	57.8%	42.2%
6	土岐プレミアムアウトレット	487	43.4%	56.6%	63.1%	36.9%
7	岩村城下町	35	37.8%	62.2%	46.2%	53.8%
8	馬籠宿	50	52.0%	48.0%	46.9%	53.1%
9	恵那峡県立自然公園、さざなみ公園	29	59.2%	40.8%	****	****
10	多治見駅前	50	55.2%	44.8%	48.9%	51.1%
11	高鷲スノーパーク	182	66.6%	33.4%	91.0%	9.0%
12	うだつの上がる町並み	29	41.9%	58.1%	42.8%	57.2%
13	花フェスタ記念公園	38	42.5%	57.5%	61.6%	38.4%
14	日本昭和村	50	57.5%	42.5%	72.0%	28.0%
15	郡上八幡城&郡上八幡城下町	50	58.8%	41.2%	47.8%	52.2%
16	岐阜駅前	117	67.2%	32.8%	65.9%	34.1%
17	川島PAオアシスパーク	77	48.9%	51.1%	77.0%	23.0%
18	岐阜城周辺	50	50.2%	49.8%	63.6%	36.4%
19	長良川鵜飼&川原町界隈	50	59.1%	40.9%	60.5%	39.5%
20	岐阜羽島駅周辺	50	63.1%	36.9%	62.0%	38.0%
21	千代保稲荷神社	128	43.4%	56.6%	58.7%	41.3%
22	養老公園	50	45.3%	54.7%	74.7%	25.3%
23	大垣城	34	62.9%	37.1%	51.5%	48.5%
24	関ヶ原古戦場	50	39.0%	61.0%	38.2%	61.8%
25	池田温泉	50	45.9%	54.1%	47.1%	52.9%

■ 性別

- 男性傾向が強い
(男性割合が60%以上)
 - 「古川の町並み」「高鷲スノーパーク」「岐阜駅前」「岐阜羽島駅周辺」「大垣城」
- 女性傾向が強い
(女性割合が60%以上)
 - 「岩村城下町」「関ヶ原古戦場」

■ 年代

- 40代以下傾向が強い
(40代以下割合が70%以上)
 - 「高鷲スノーパーク」「日本昭和村」「川島PAオアシスパーク」「養老公園」
- 50代以上傾向が強い
(50代以上割合が60%以上)
 - 「関ヶ原古戦場」

(参考) 岐阜県 観光スポット別 来訪者数 (性別・年齢層別)

全体

Location Trends

- 飛騨エリア内観光スポット
- 東濃エリア内観光スポット
- 中濃エリア内観光スポット
- 岐阜エリア内観光スポット
- 西濃エリア内観光スポット

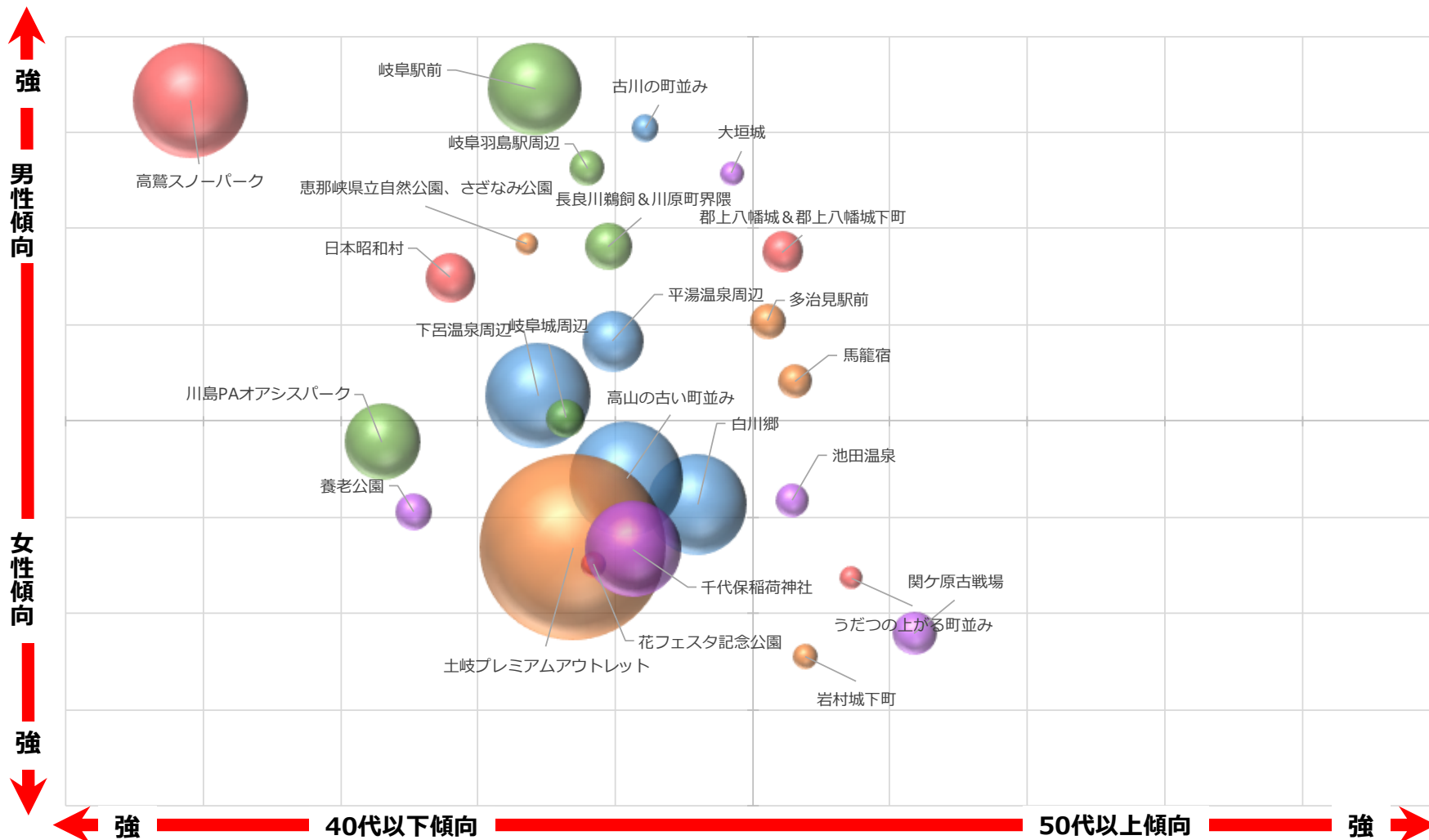

※円の大きさは来訪者数を表す。

岐阜県 観光スポット別 来訪者数 (性別・年齢層別)

補填値

中京



【岐阜県 観光スポット別 来訪者数・構成比 (性別・年齢層別)】

No	観光スポット名	来訪者数	性別		年代	
			男性	女性	40代以下	50代以上
1	白川郷	20	****	****	****	****
2	高山の古い町並み	61	42.7%	57.3%	65.4%	34.6%
3	下呂温泉周辺	67	47.8%	52.2%	66.4%	33.6%
4	平湯温泉周辺	****	****	****	****	****
5	古川の町並み	16	****	****	****	****
6	土岐プレミアムアウトレット	409	42.9%	57.1%	63.4%	36.6%
7	岩村城下町	28	39.7%	60.3%	49.2%	50.8%
8	馬籠宿	19	****	****	****	****
9	恵那峡県立自然公園、さざなみ公園	19	****	****	****	****
10	多治見駅前	32	52.5%	47.5%	45.2%	54.8%
11	高鷲スノーパーク	76	66.9%	33.1%	****	****
12	うだつの上がる町並み	14	****	****	****	****
13	花フェスタ記念公園	34	38.7%	61.3%	57.0%	43.0%
14	日本昭和村	35	52.9%	47.1%	70.5%	29.5%
15	郡上八幡城&郡上八幡城下町	19	****	****	****	****
16	岐阜駅前	65	63.8%	36.2%	69.4%	30.6%
17	川島PAオアシスパーク	52	46.9%	53.1%	79.5%	20.5%
18	岐阜城周辺	29	43.6%	56.4%	58.5%	41.5%
19	長良川鶴飼&川原町界隈	26	49.6%	50.4%	59.5%	40.5%
20	岐阜羽島駅周辺	****	****	****	****	****
21	千代保稲荷神社	105	43.5%	56.5%	61.0%	39.0%
22	養老公園	28	46.7%	53.3%	63.4%	36.6%
23	大垣城	25	****	****	46.1%	53.9%
24	関ヶ原古戦場	16	****	****	****	****
25	池田温泉	31	45.7%	54.3%	37.5%	62.5%

■ 性別

- 男性傾向が強い
(男性割合が60%以上)
➤ 「高鷲スノーパーク」「岐阜駅前」

- 女性傾向が強い
(女性割合が60%以上)
➤ 「岩村城下町」「花フェスタ記念公園」

■ 年代

- 40代以下傾向が強い
(40代以下割合が70%以上)
➤ 「日本昭和村」「川島PAオアシスパーク」

- 50代以上傾向が強い
(50代以上割合が60%以上)
➤ 「池田温泉」

岐阜県 観光スポット別 来訪者数 (旅程別)

補填値

全体



【岐阜県 観光スポット別 来訪者数・構成比 (旅程別)】

No	観光スポット名	来訪者数	旅程			
			日帰り	県内1泊	県内2泊以上	県内泊なし
1	白川郷	136	****	45.0%	****	35.4%
2	高山の古い町並み	180	16.5%	60.2%	6.6%	16.7%
3	下呂温泉周辺	152	14.6%	72.0%	****	****
4	平湯温泉周辺	50	20.4%	54.3%	****	****
5	古川の町並み	46	****	57.8%	****	****
6	土岐プレミアムアウトレット	487	84.3%	****	****	12.1%
7	岩村城下町	35	82.1%	****	****	****
8	馬籠宿	50	30.1%	38.4%	****	****
9	恵那峡県立自然公園、さざなみ公園	29	****	64.4%	****	****
10	多治見駅前	50	50.8%	****	****	****
11	高鷲スノーパーク	182	50.9%	30.3%	6.3%	12.5%
12	うだつの上がる町並み	29	50.8%	****	****	****
13	花フェスタ記念公園	38	76.0%	****	****	****
14	日本昭和村	50	66.6%	****	****	****
15	郡上八幡城&郡上八幡城下町	50	31.5%	51.5%	****	****
16	岐阜駅前	117	56.1%	23.8%	****	****
17	川島PAオアシスパーク	77	64.1%	****	****	16.4%
18	岐阜城周辺	50	44.2%	36.2%	****	****
19	長良川鶴飼&川原町界隈	50	30.2%	58.6%	****	****
20	岐阜羽島駅周辺	50	30.1%	41.0%	****	****
21	千代保稲荷神社	128	87.9%	****	****	10.0%
22	養老公園	50	67.4%	****	****	****
23	大垣城	34	60.1%	****	****	****
24	関ヶ原古戦場	50	78.6%	****	****	****
25	池田温泉	50	74.8%	****	****	****

■ 旅程別

- 日帰り傾向（日帰り割合が80%以上）
 - 「土岐プレミアムアウトレット」「岩村城下町」「千代保稲荷神社」
- 県内1泊傾向（県内1泊割合が60%以上）
 - 「高山の古い町並み」「下呂温泉周辺」「恵那峡県立自然公園、さざなみ公園」
- 県内泊なし傾向（県内泊なし割合が30%以上）
 - 「白川郷」

岐阜県 観光スポット別 来訪者数 (旅程別)

補填値

中京



【岐阜県 観光スポット別 来訪者数・構成比 (旅程別)】

No	観光スポット名	来訪者数	旅程			
			日帰り	県内1泊	県内2泊以上	県内泊なし
1	白川郷	20	****	****	****	****
2	高山の古い町並み	61	27.9%	58.5%	****	****
3	下呂温泉周辺	67	25.5%	66.4%	****	****
4	平湯温泉周辺	****	****	****	****	****
5	古川の町並み	16	****	****	****	****
6	土岐プレミアムアウトレット	409	87.6%	****	****	****
7	岩村城下町	28	88.8%	****	****	****
8	馬籠宿	19	67.6%	****	****	****
9	恵那峡県立自然公園、さざなみ公園	19	****	****	****	****
10	多治見駅前	32	69.6%	****	****	****
11	高鷲スノーパーク	76	72.6%	****	****	****
12	うだつの上がる町並み	14	****	****	****	****
13	花フェスタ記念公園	34	85.1%	****	****	****
14	日本昭和村	35	79.4%	****	****	****
15	郡上八幡城&郡上八幡城下町	19	66.6%	****	****	****
16	岐阜駅前	65	79.8%	****	****	****
17	川島PAオアシスパーク	52	81.4%	****	****	****
18	岐阜城周辺	29	64.5%	****	****	****
19	長良川鵜飼&川原町界限	26	49.2%	****	****	****
20	岐阜羽島駅周辺	****	****	****	****	****
21	千代保稲荷神社	105	90.7%	****	****	****
22	養老公園	28	84.7%	****	****	****
23	大垣城	25	76.1%	****	****	****
24	関ヶ原古戦場	16	80.4%	****	****	****
25	池田温泉	31	76.1%	****	****	****

- ✓ 中京大都市圏発地者
- 旅程別
- 日帰り傾向 (日帰り割合が80%以上)
 - 「土岐プレミアムアウトレット」「岩村城下町」「花フェスタ記念公園」「川島PAオアシスパーク」「千代保稲荷神社」「養老公園」「関ヶ原古戦場」
- 県内1泊傾向 (県内1泊割合が60%以上)
 - 「下呂温泉周辺」

岐阜県 観光スポット別来訪者 立寄りメッシュ

「飛騨エリア」-白川郷来訪者-

全体

Location Trends

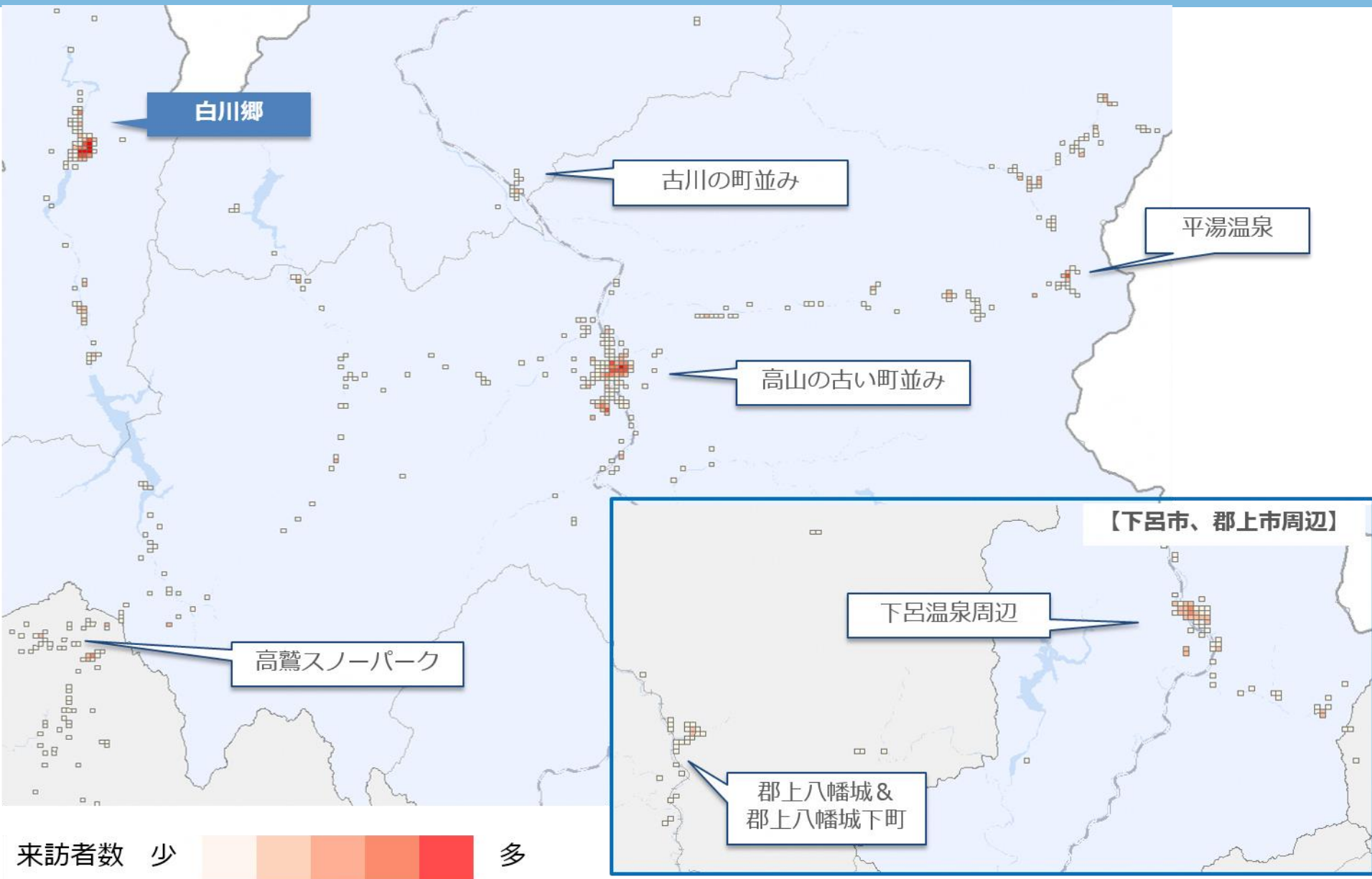

来訪者数 少 多

本レポートには個人を特定できる情報は一切含まれていません

岐阜県 観光スポット別来訪者 立寄りメッシュ 「飛騨エリア」-高山の古い町並み来訪者-

全体

Location
Trends

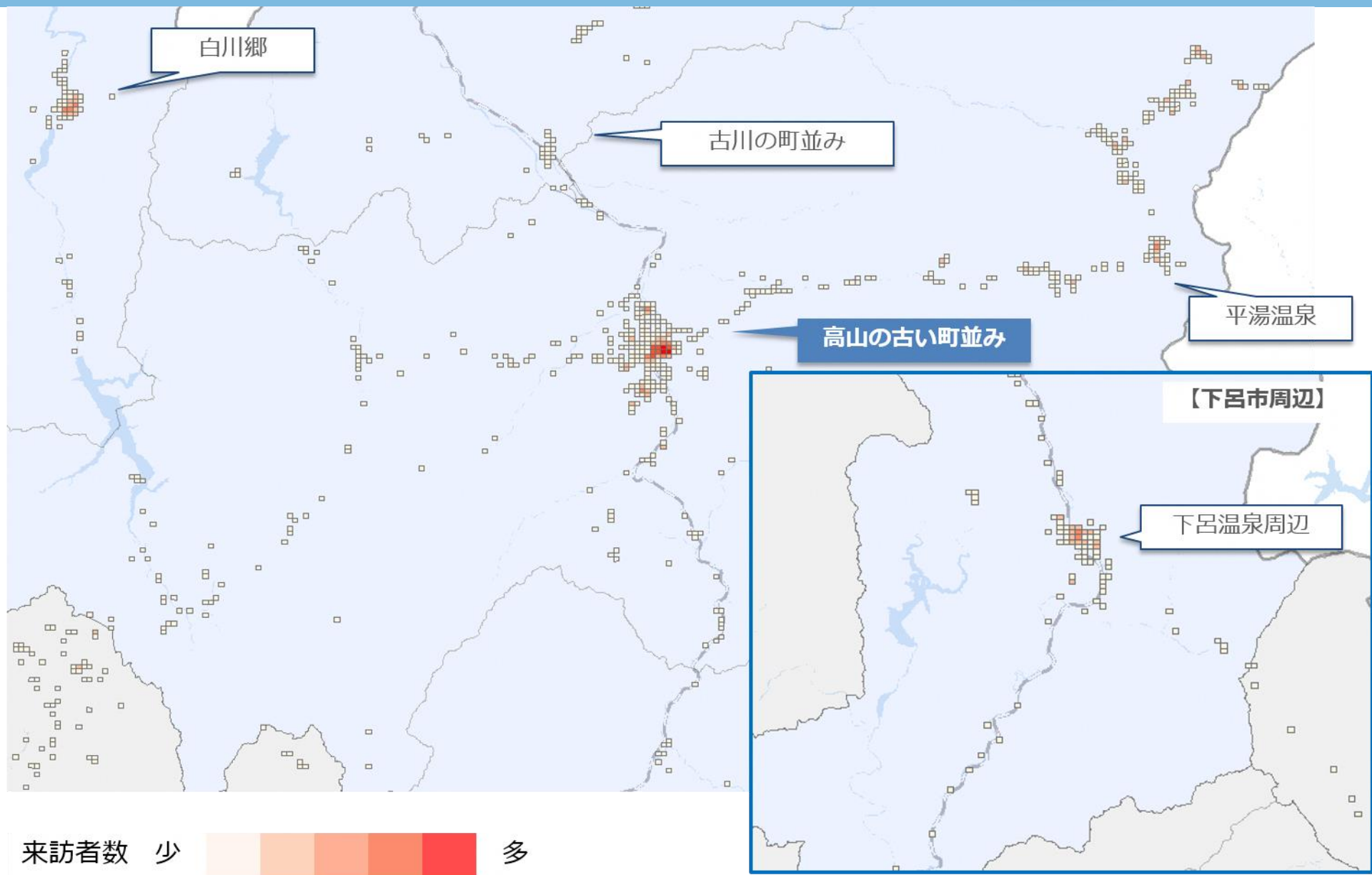

本レポートには個人を特定できる情報は一切含まれていません

岐阜県 観光スポット別来訪者 立寄りメッシュ 「飛騨エリア」-下呂温泉周辺来訪者-

全体

Location
Trends

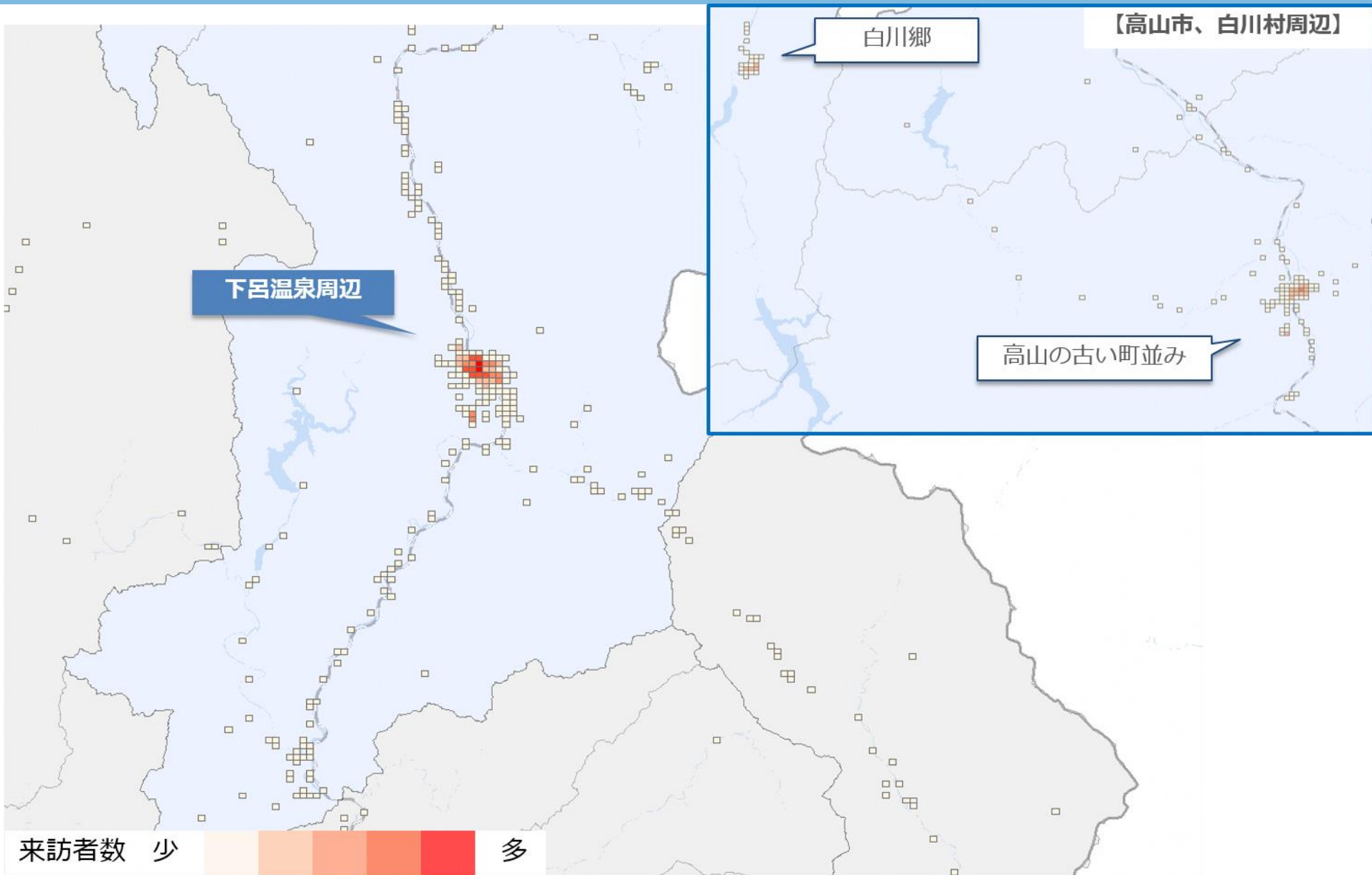

岐阜県 観光スポット別来訪者 立寄りメッシュ 「飛騨エリア」-平湯温泉周辺来訪者-

全体

Location
Trends



岐阜県 観光スポット別来訪者 立寄りメッシュ 「飛騨エリア」-古川の町並み来訪者-

全体

Location
Trends

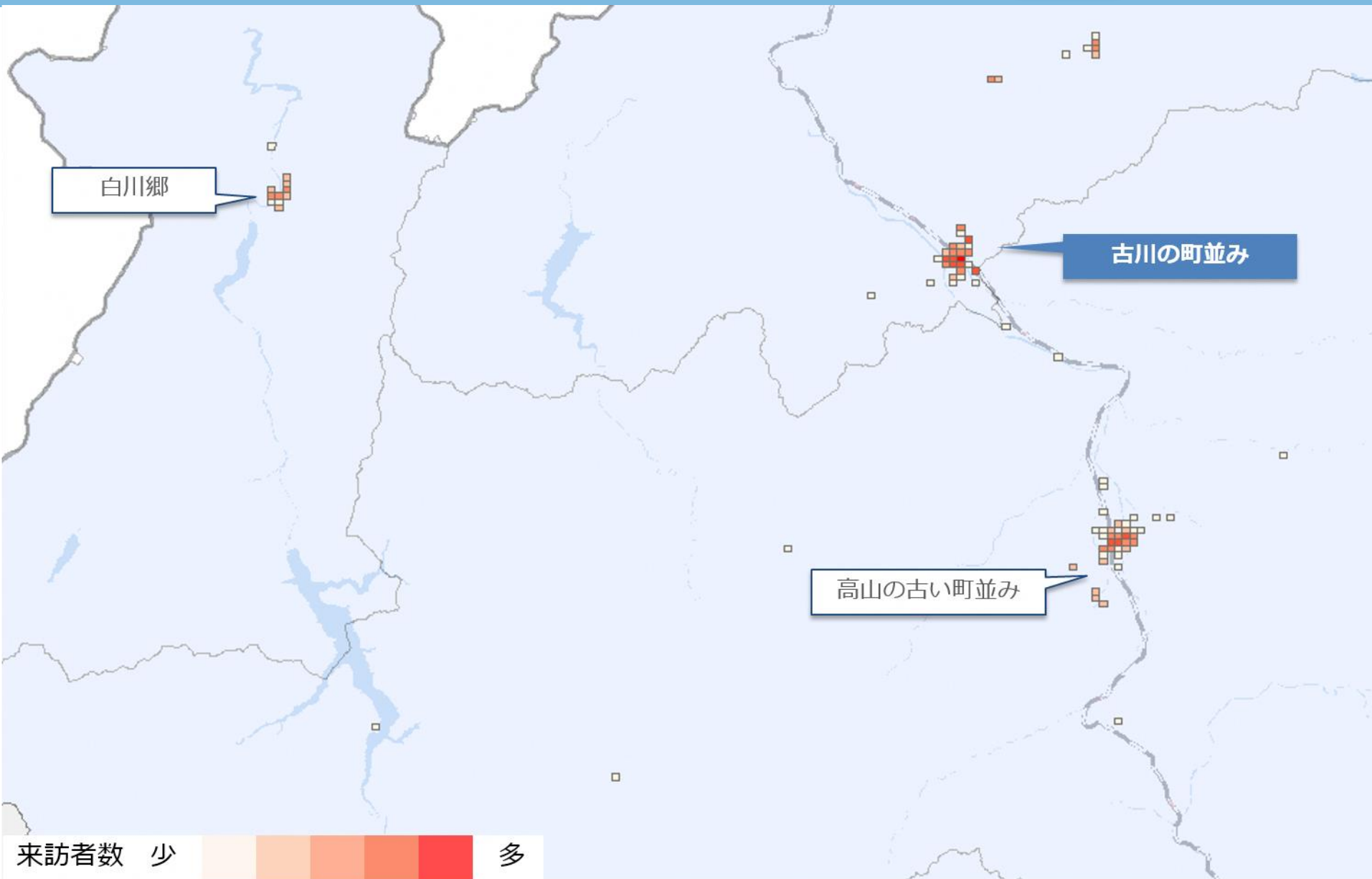

来訪者数 少 多

岐阜県 観光スポット別来訪者 立寄りメッシュ

「東濃エリア」-土岐プレミアムアウトレット来訪者-

全体

● Location
○ Trends

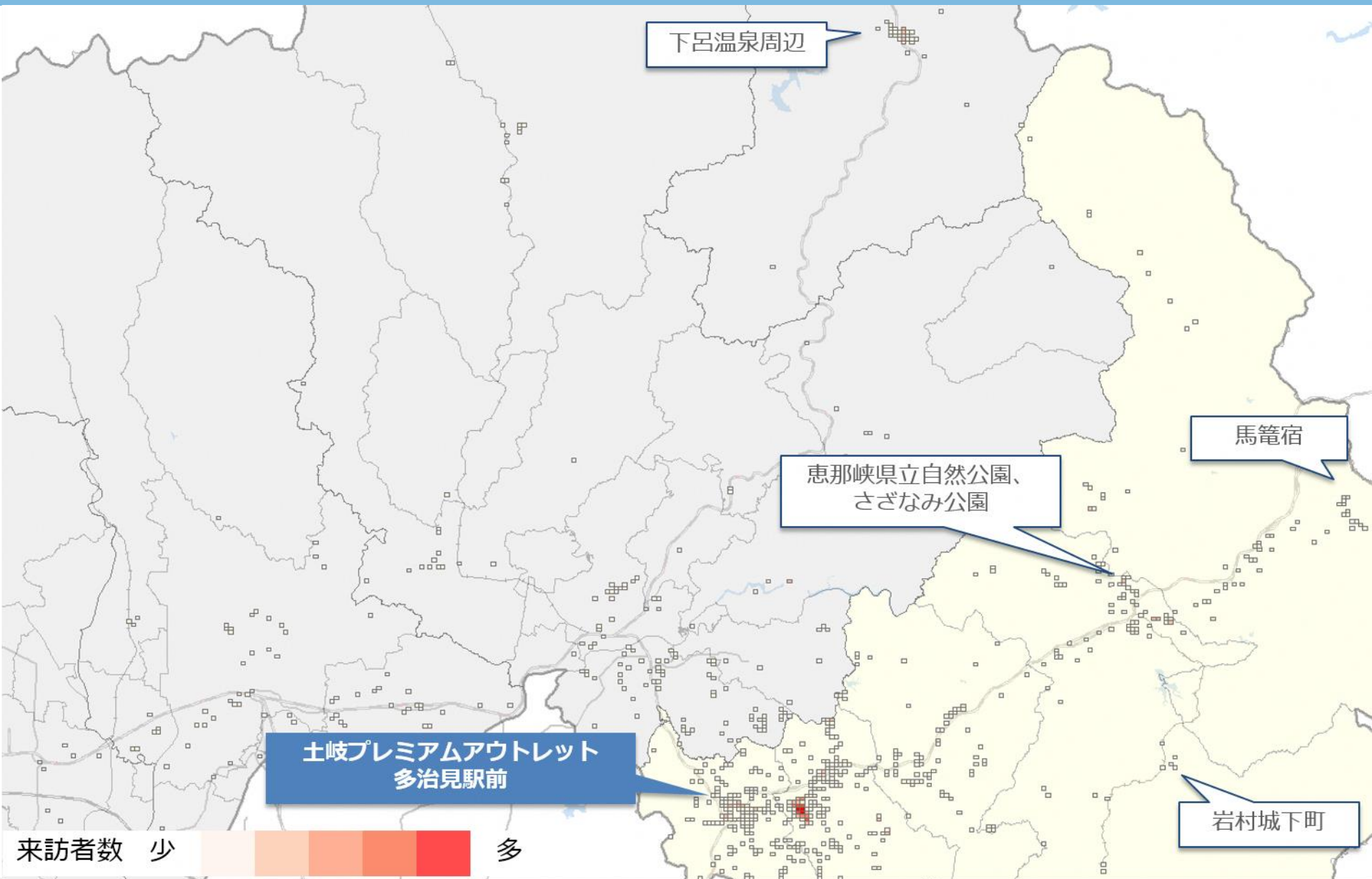

岐阜県 観光スポット別来訪者 立寄りメッシュ 「東濃エリア」-岩村城下町来訪者-

全体

Location
Trends

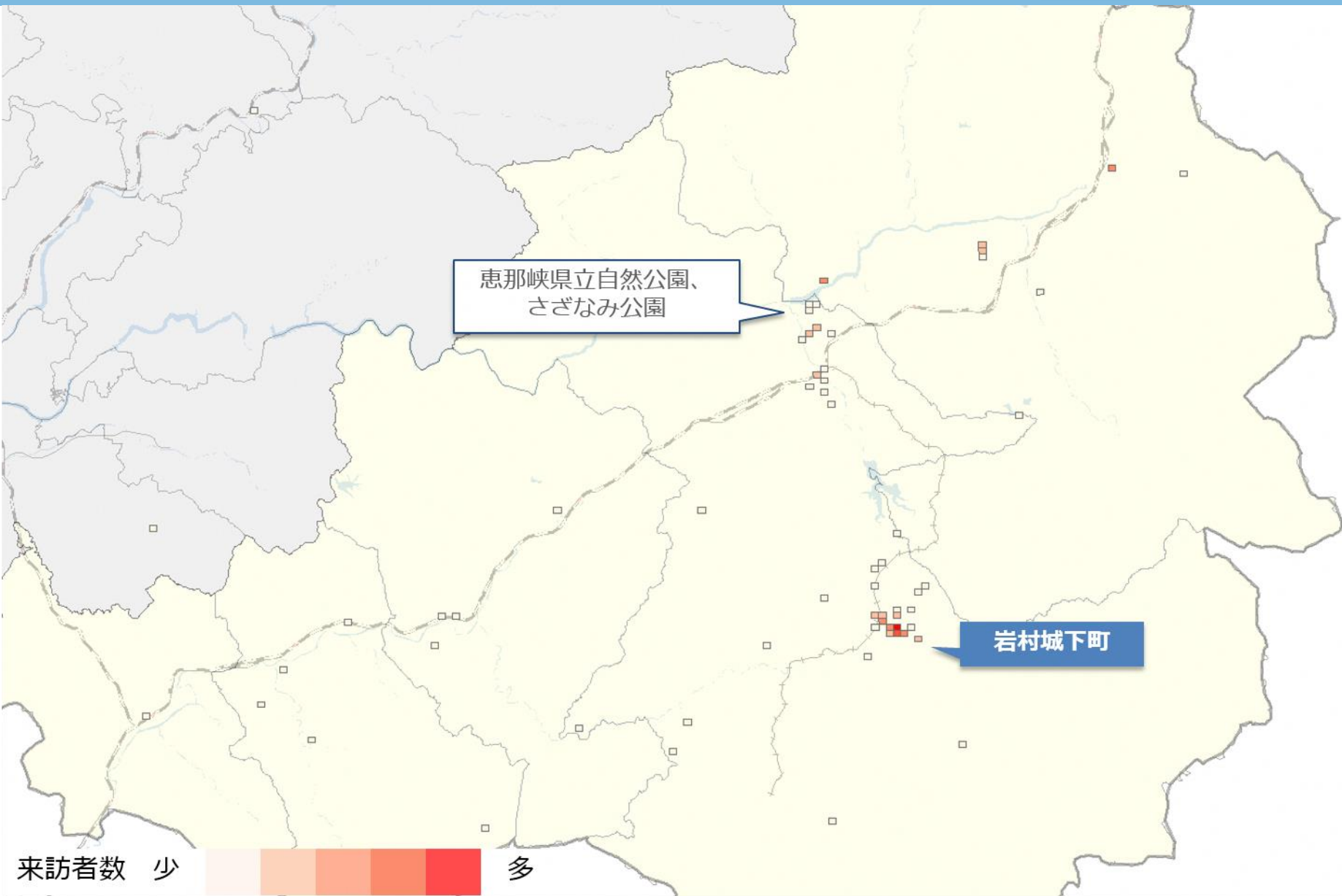

岐阜県 観光スポット別来訪者 立寄りメッシュ

「東濃エリア」-馬籠宿来訪者-

全体

Location
Trends

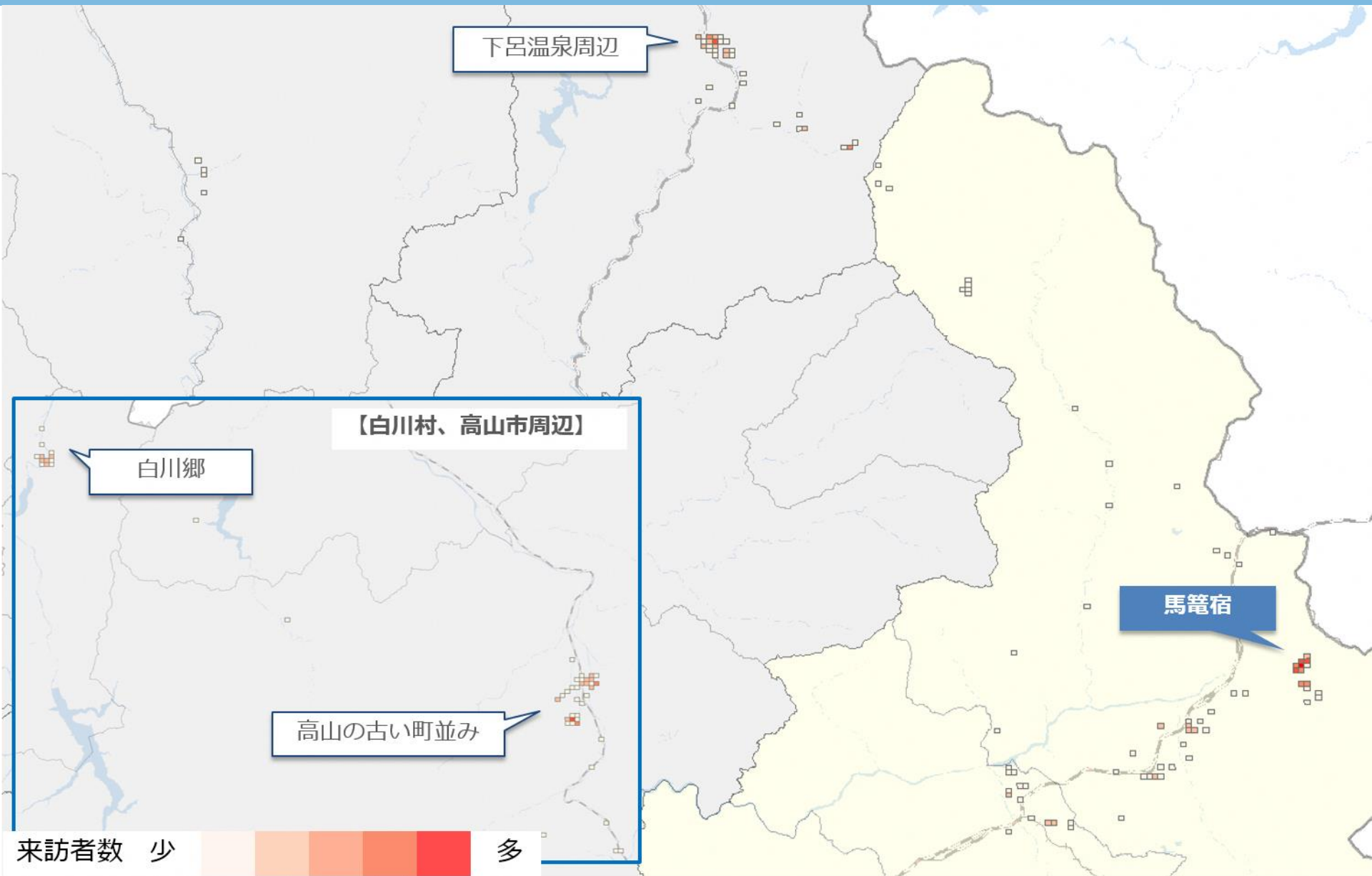

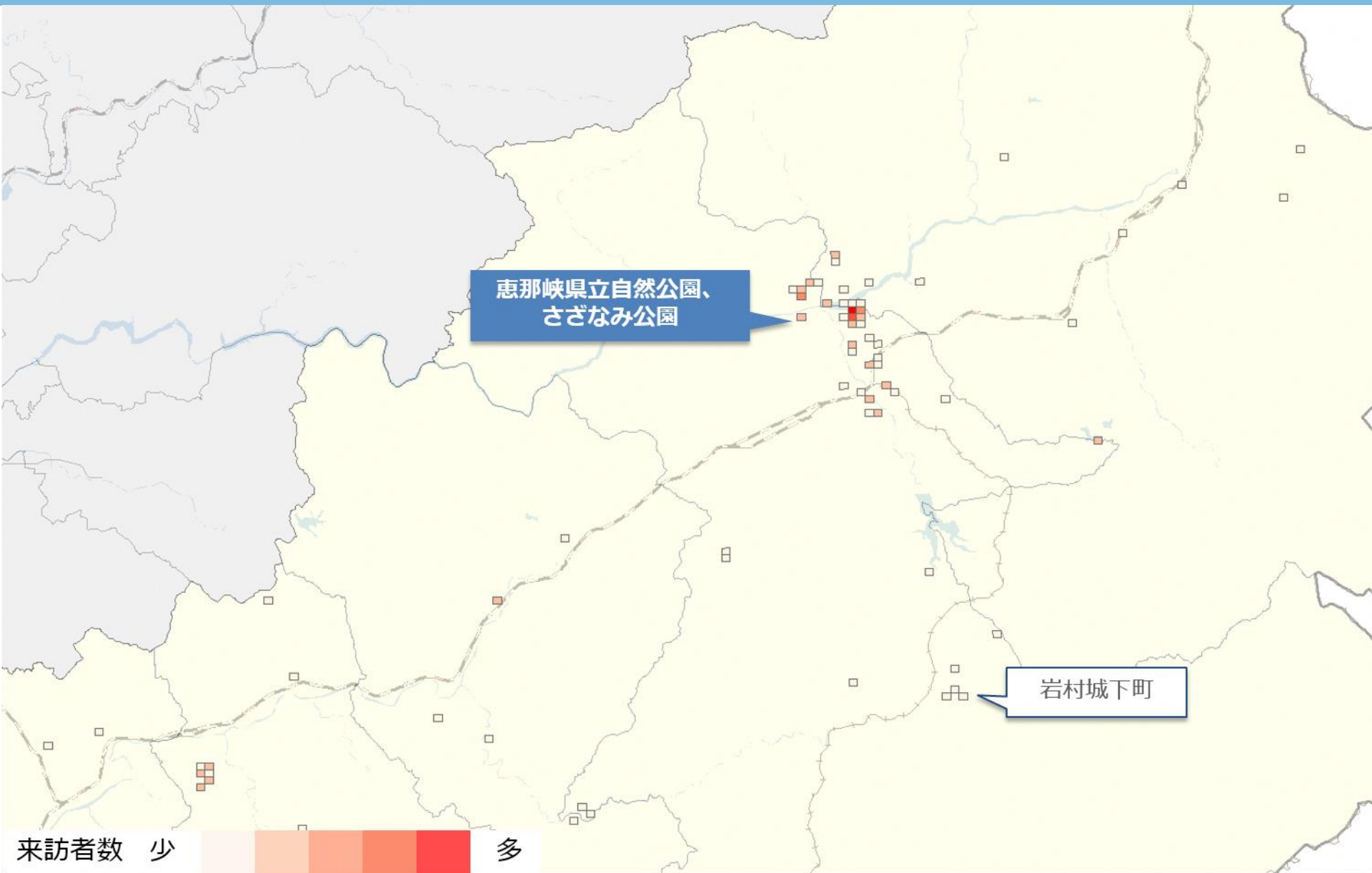

岐阜県 観光スポット別来訪者 立寄りメッシュ

「東濃エリア」-多治見駅前来訪者-

全体

● Location
● Trends

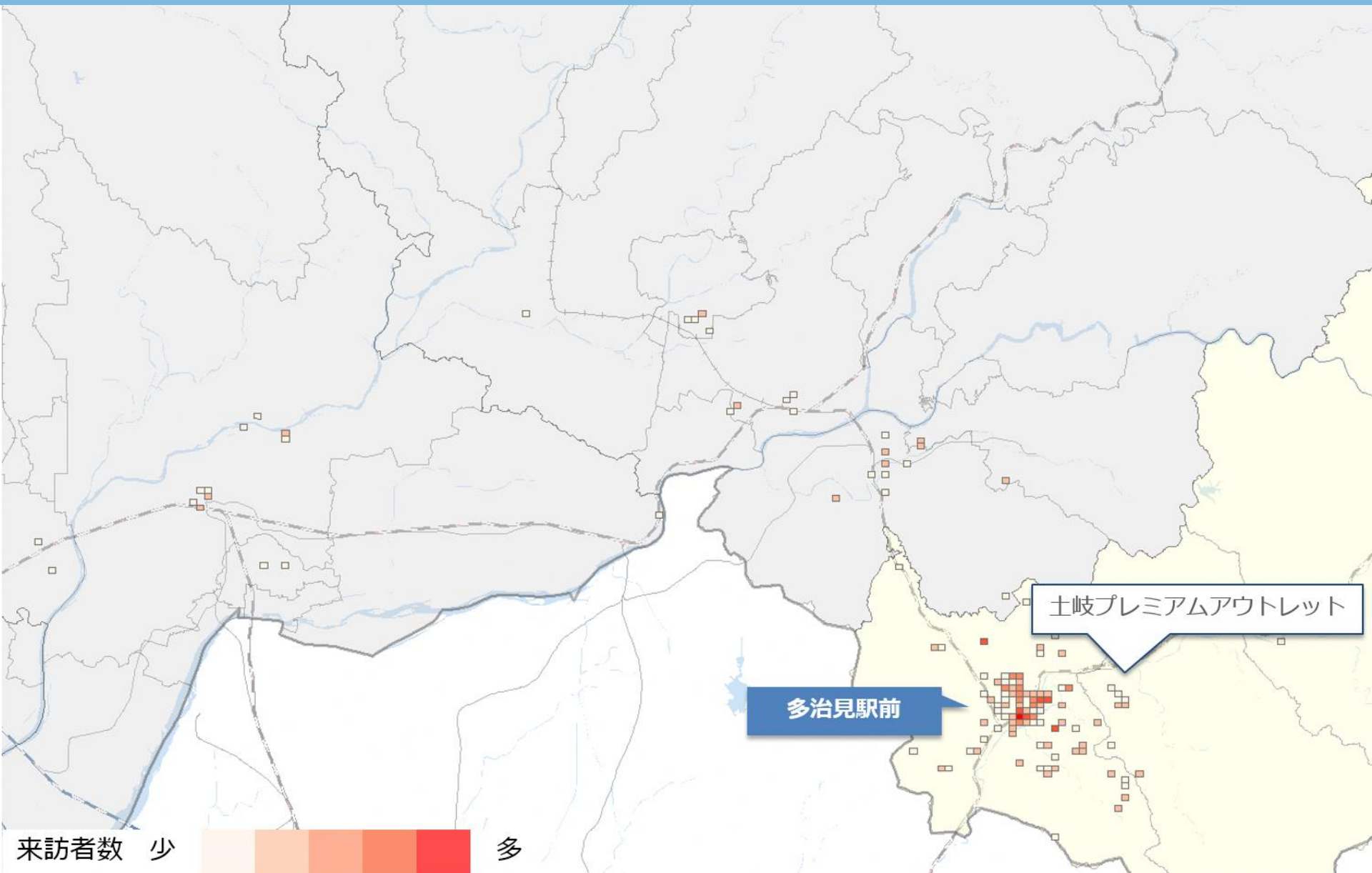

岐阜県 観光スポット別来訪者 立寄りメッシュ 「中濃エリア」-高鷲スノーパーク来訪者-

全体

Location
Trends

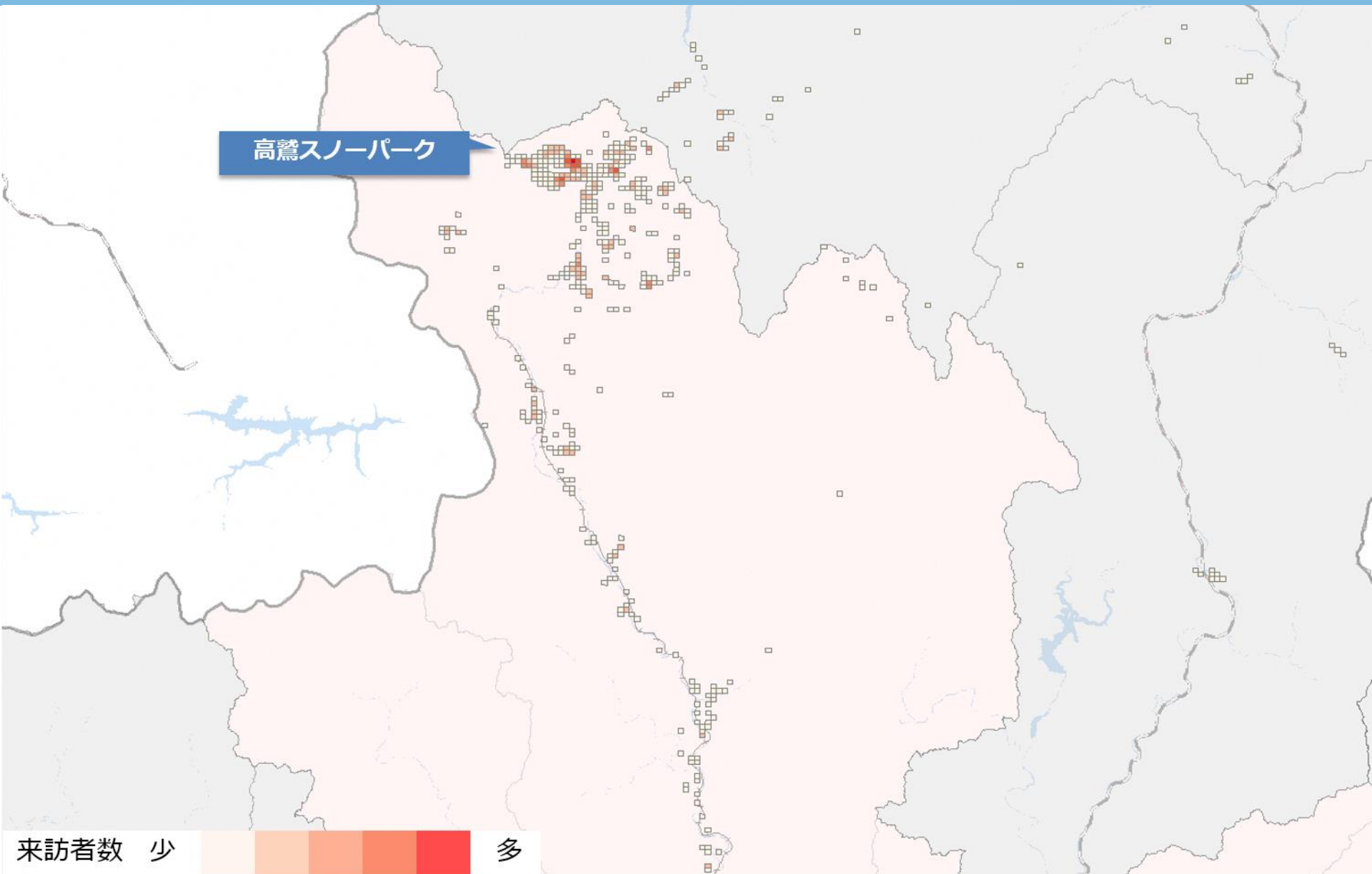

岐阜県 観光スポット別来訪者 立寄りメッシュ 「中濃エリア」-うだつの上がる町並み来訪者-

全体

● Location
● Trends

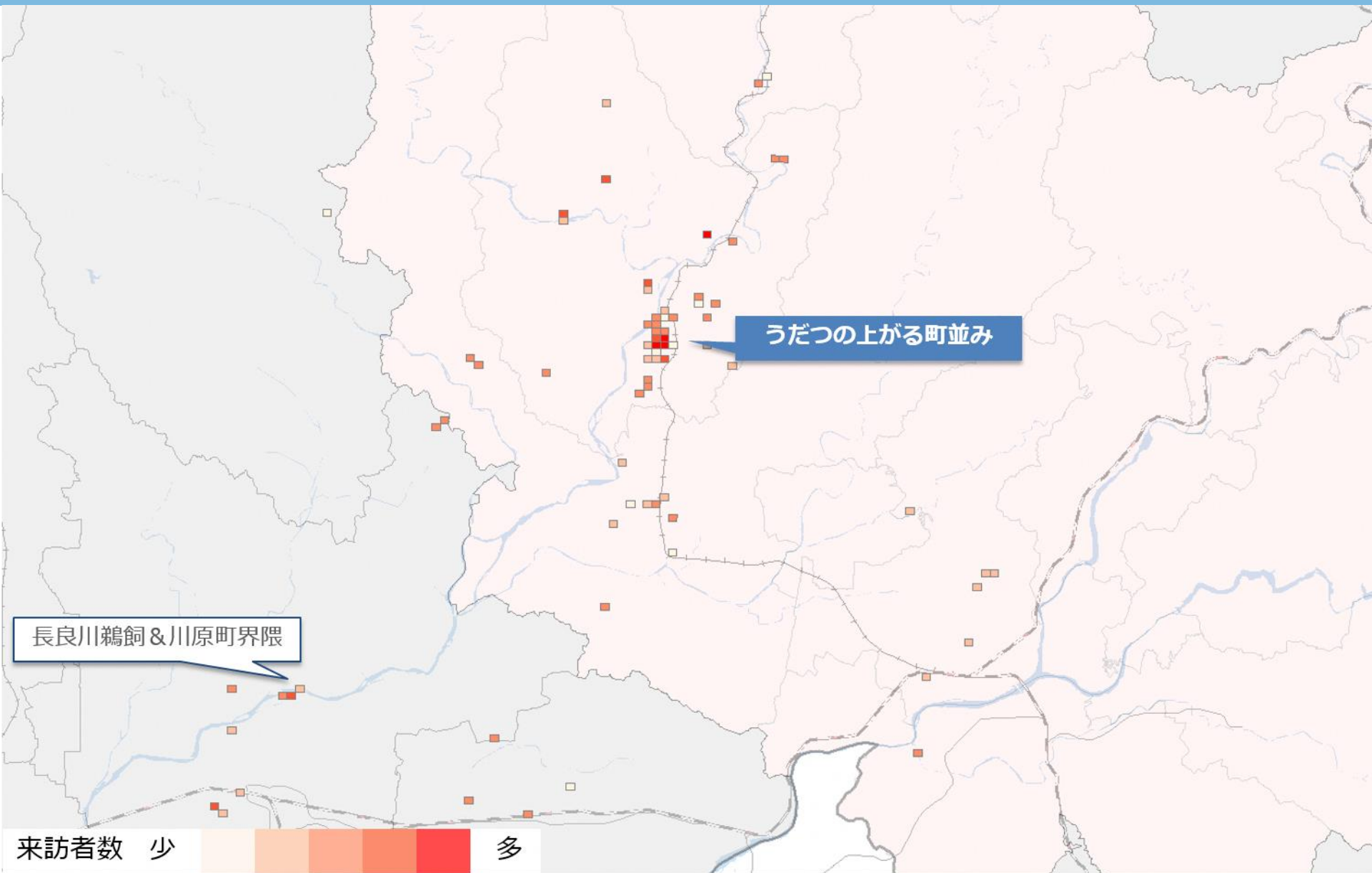

長良川鶴飼&川原町界限

うだつの上がる町並み

来訪者数 少 多

岐阜県 観光スポット別来訪者 立寄りメッシュ 「中濃エリア」-花フェスタ記念公園来訪者-

全体

Location
Trends

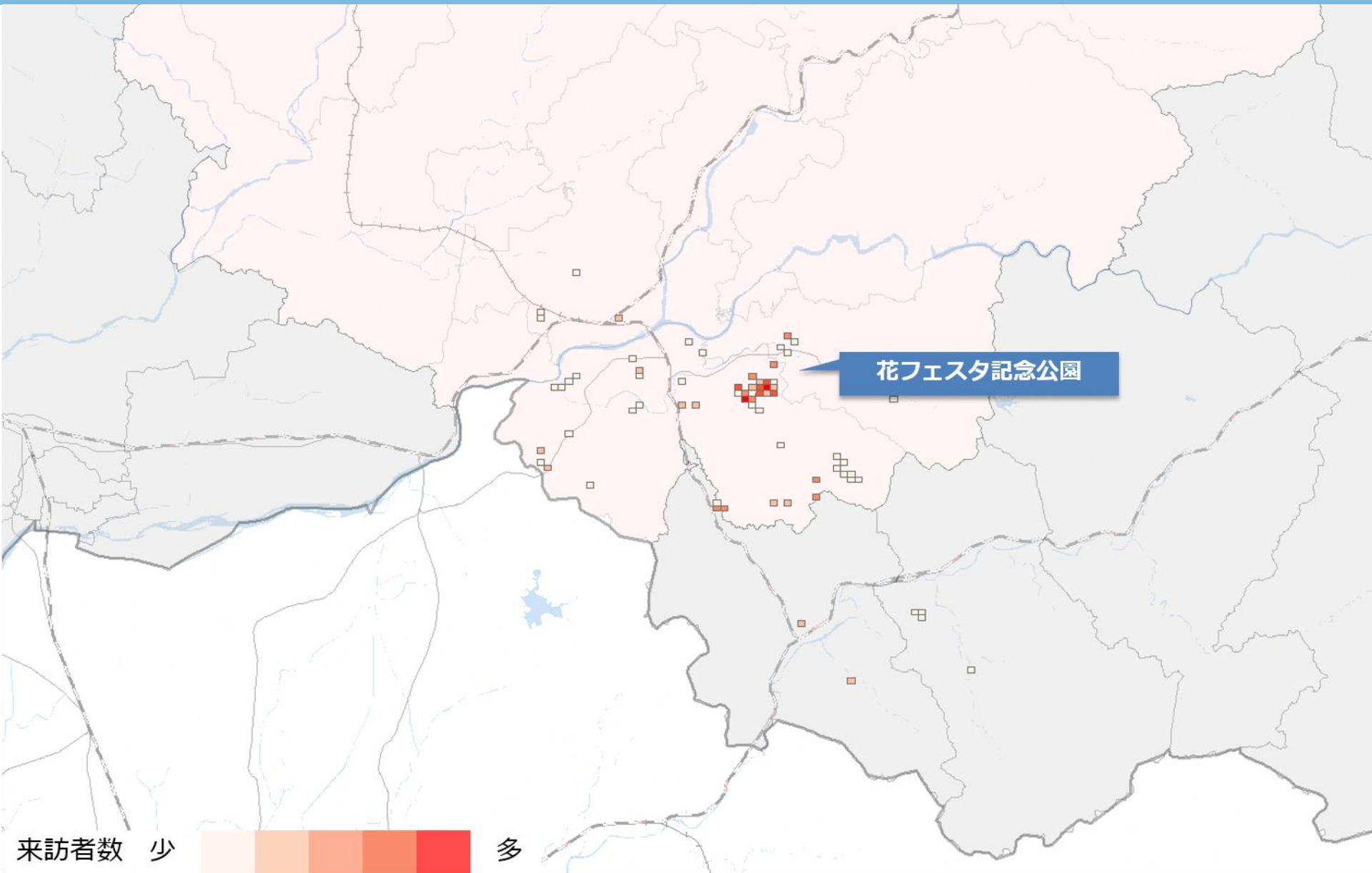

岐阜県 観光スポット別来訪者 立寄りメッシュ

「中濃エリア」-日本昭和村来訪者-

全体

Location
Trends



岐阜県 観光スポット別来訪者 立寄りメッシュ 「中濃エリア」-郡上八幡城&郡上八幡城下町来訪者-

全体

Location
Trends

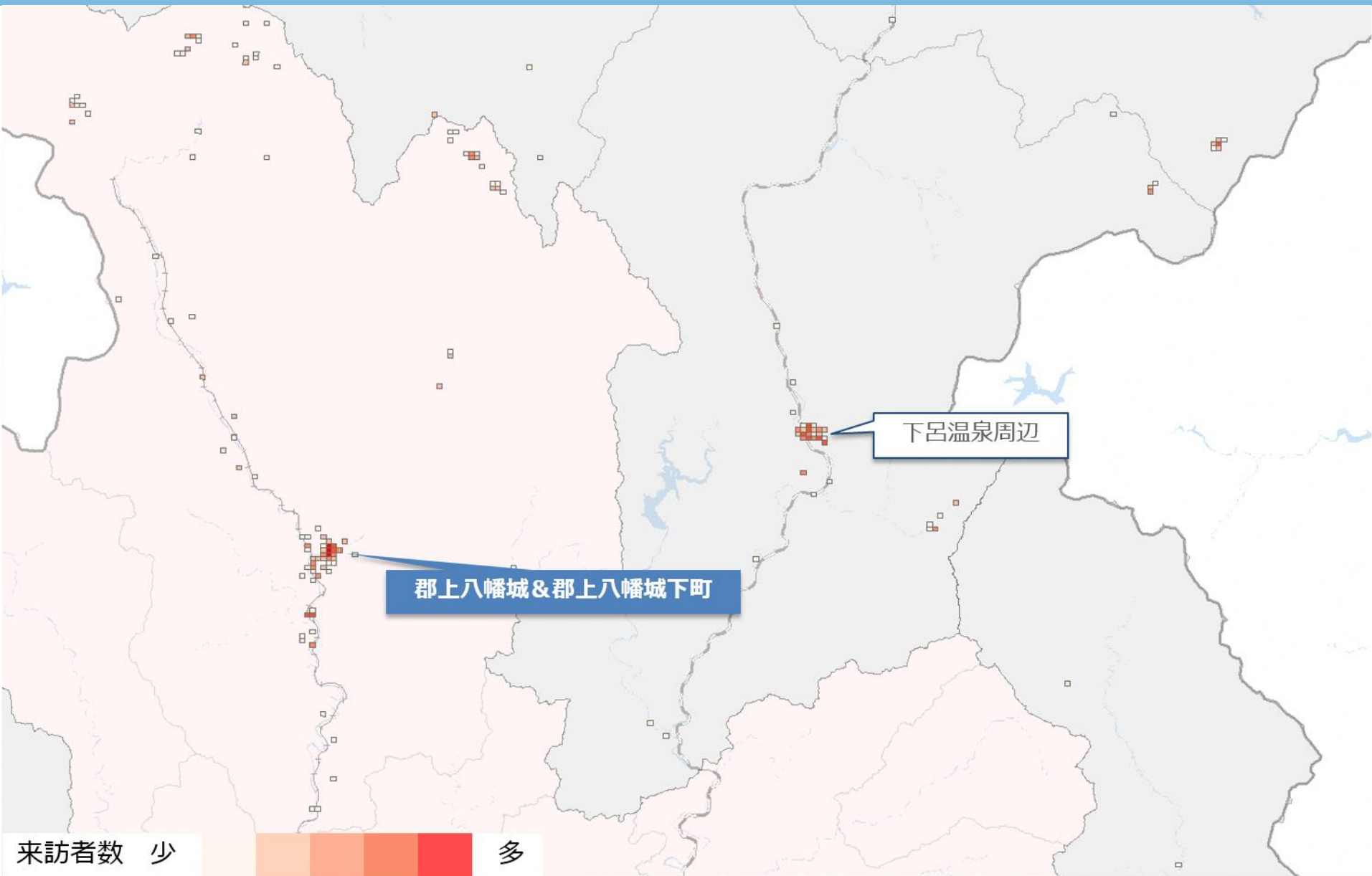

岐阜県 観光スポット別来訪者 立寄りメッシュ

「岐阜エリア」-岐阜駅前来訪者-

全体

Location
Trends

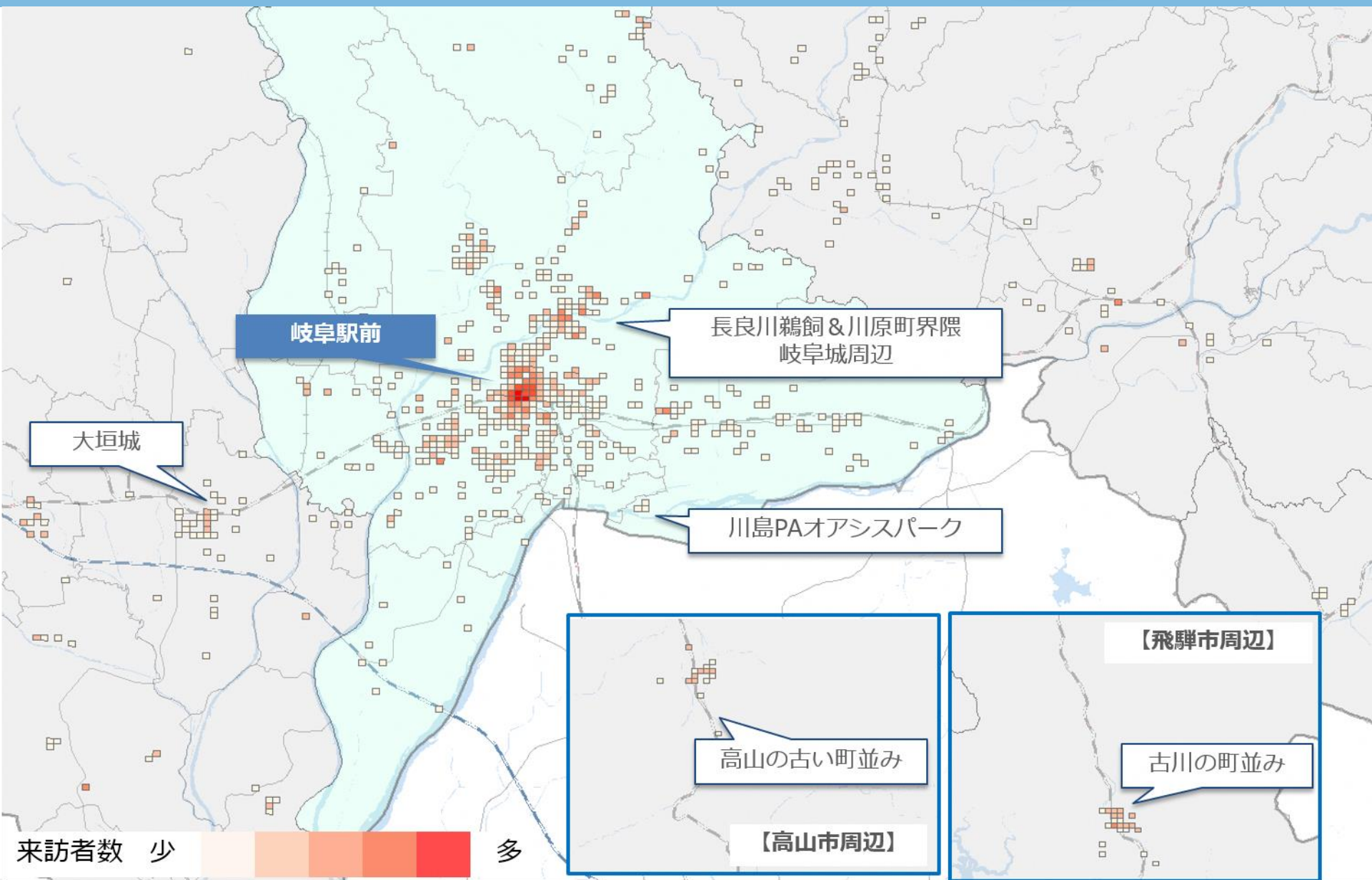

本レポートには個人を特定できる情報は一切含まれていません

岐阜県 観光スポット別来訪者 立寄りメッシュ 「岐阜エリア」-川島PAオアシスパーク来訪者-

全体

Location
Trends

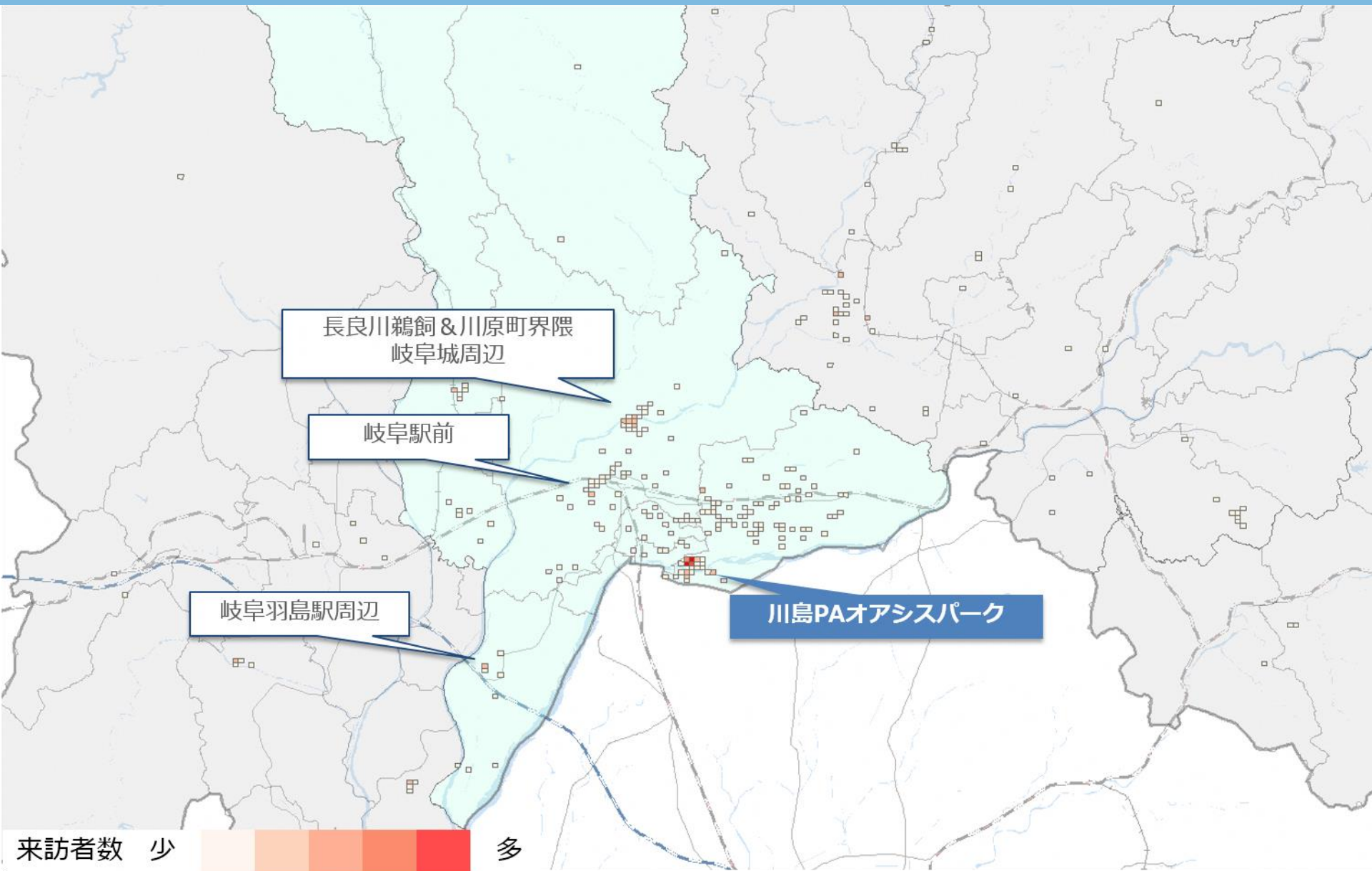

岐阜県 観光スポット別来訪者 立寄りメッシュ 「岐阜エリア」-川島PAオアシスパーク来訪者-

全体

Location
Trends

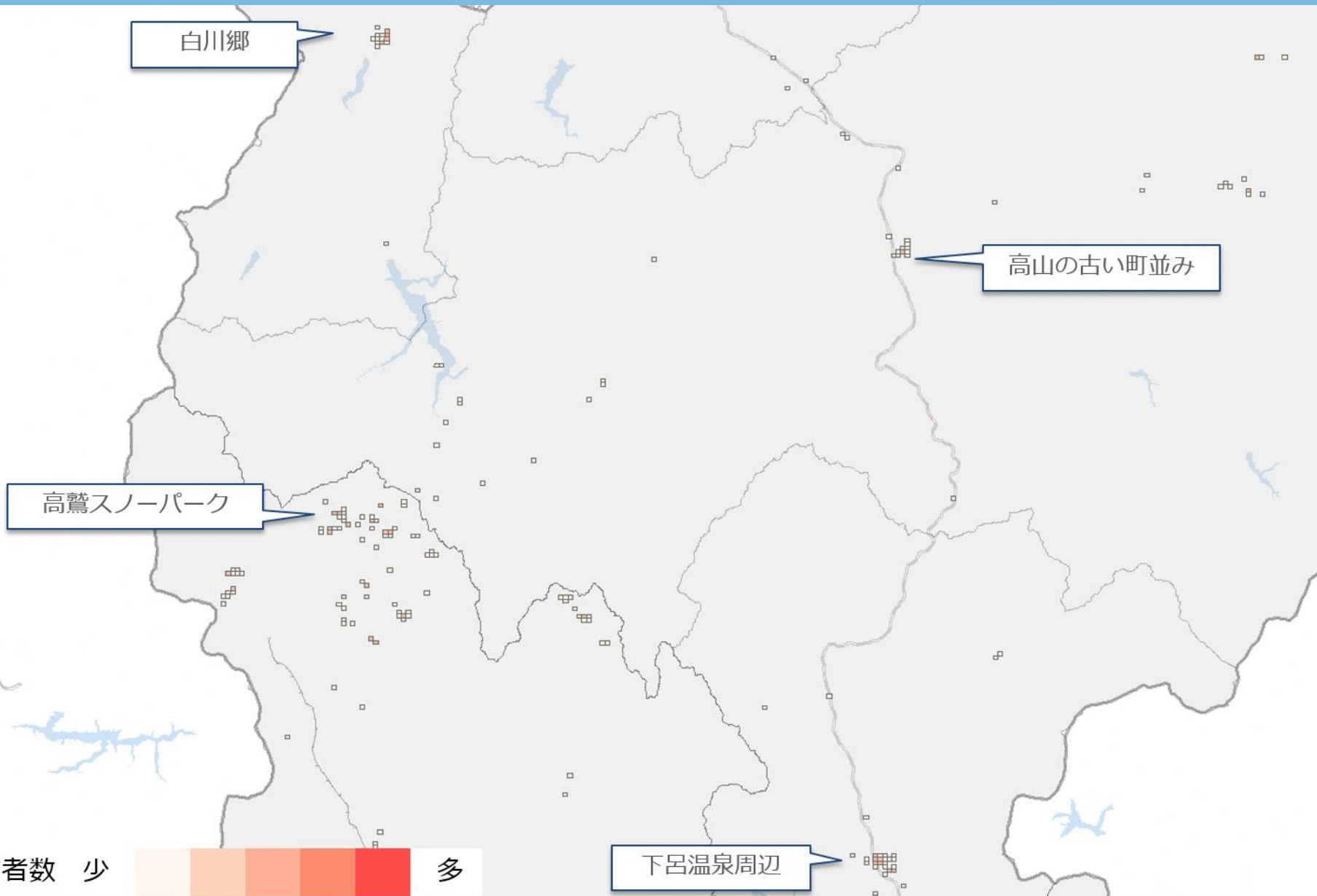

岐阜県 観光スポット別来訪者 立寄りメッシュ

「岐阜エリア」-岐阜城周辺来訪者-

全体

Location
Trends

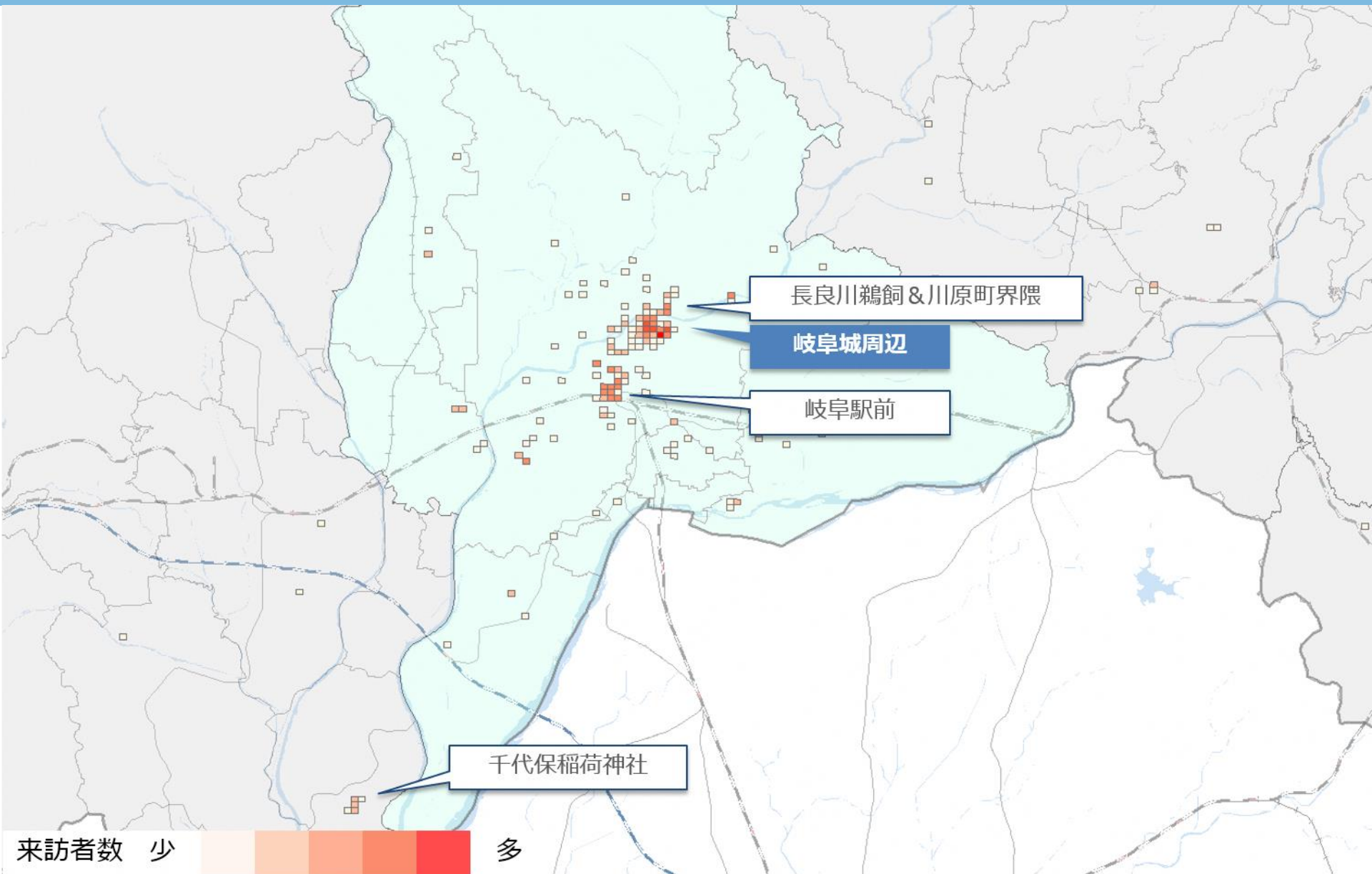

岐阜県 観光スポット別来訪者 立寄りメッシュ 「岐阜エリア」-長良川鵜飼&川原町界隈来訪者-

全体

Location
Trends

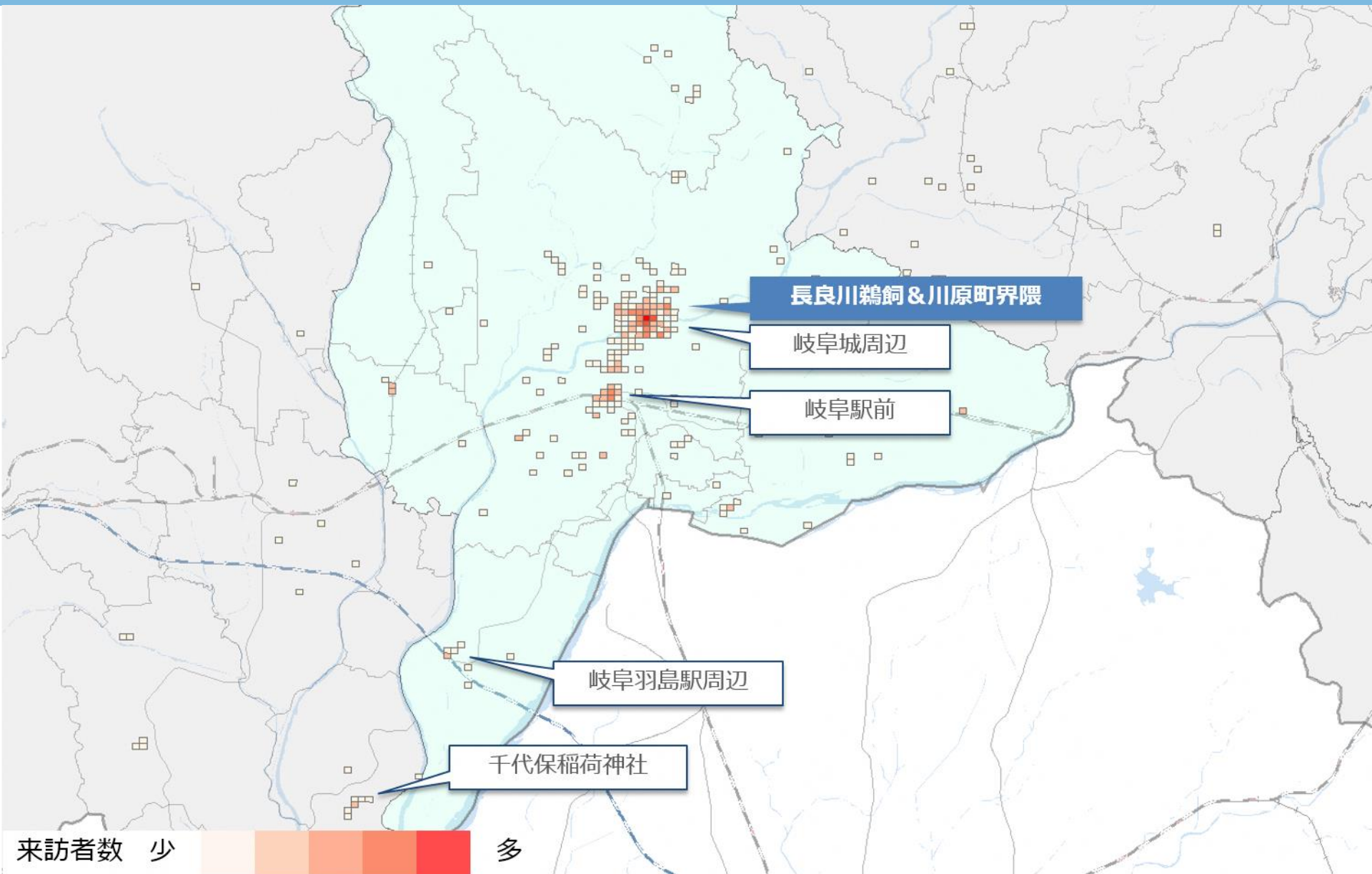

岐阜県 観光スポット別来訪者 立寄りメッシュ 「岐阜エリア」-岐阜羽島駅周辺来訪者-

全体

Location
Trends

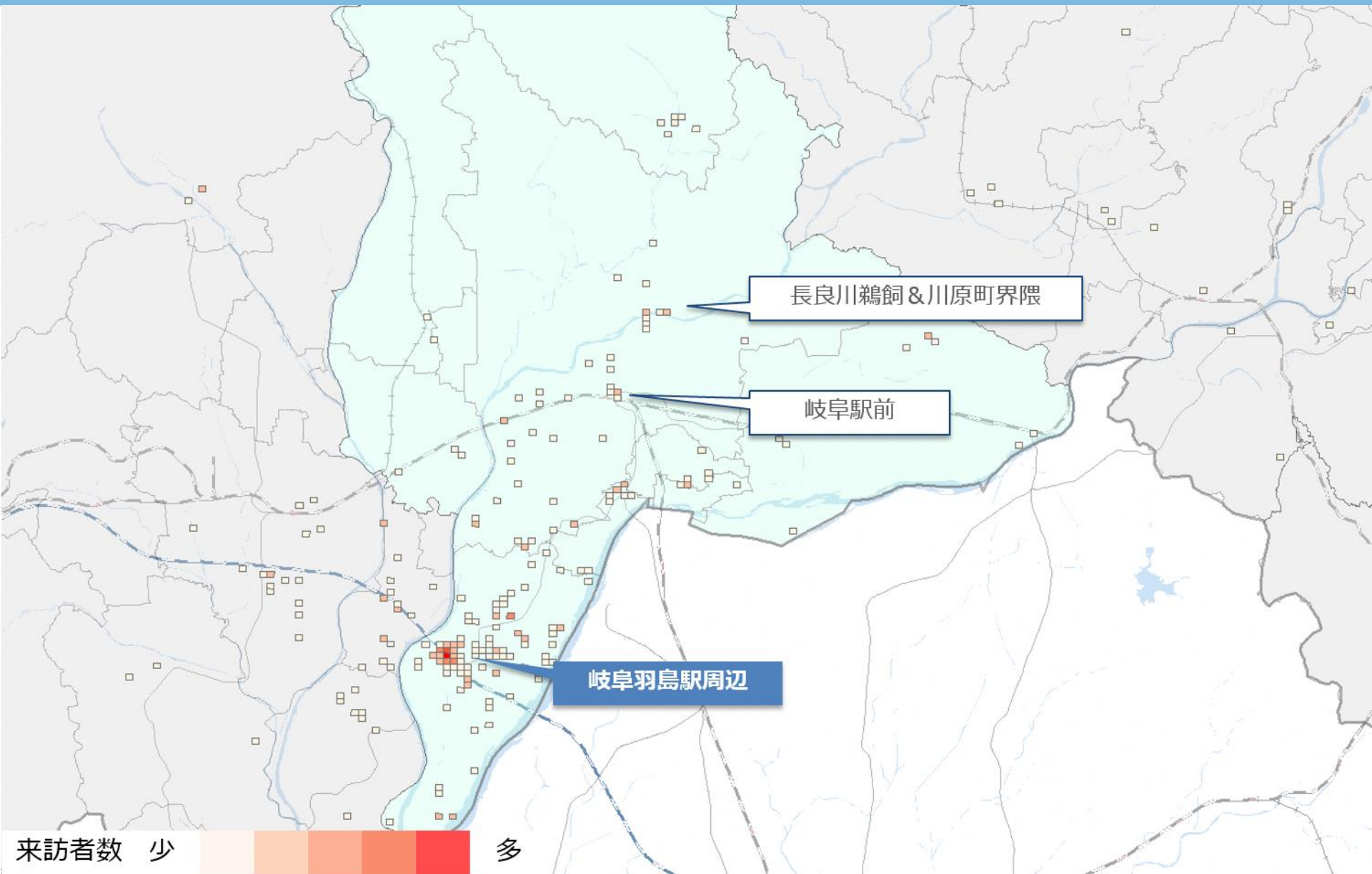

岐阜県 観光スポット別来訪者 立寄りメッシュ 「西濃エリア」-千代保稲荷神社来訪者-

全体

Location
Trends

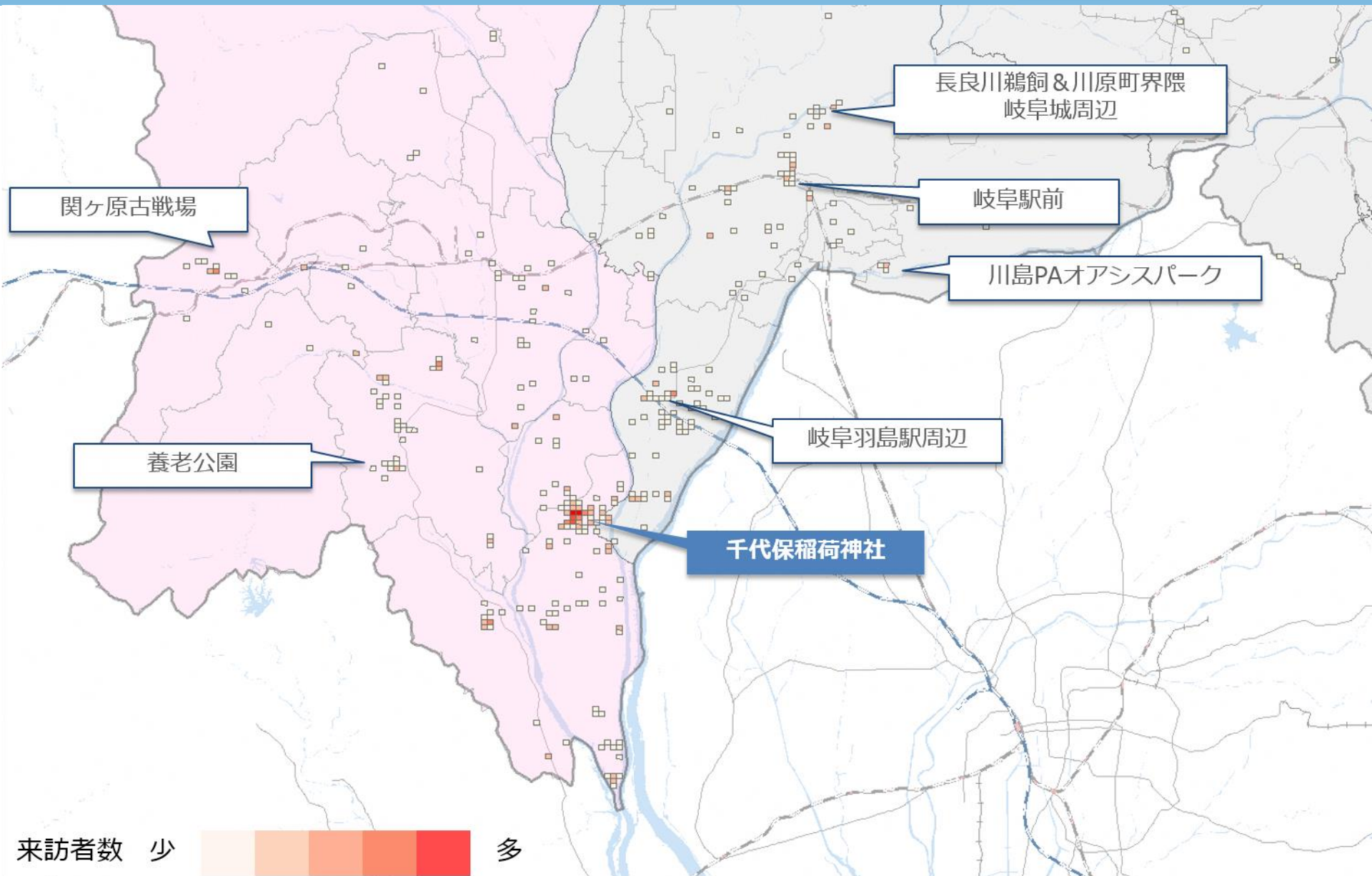

岐阜県 観光スポット別来訪者 立寄りメッシュ 「西濃エリア」-養老公園来訪者-

全体

Location
Trends

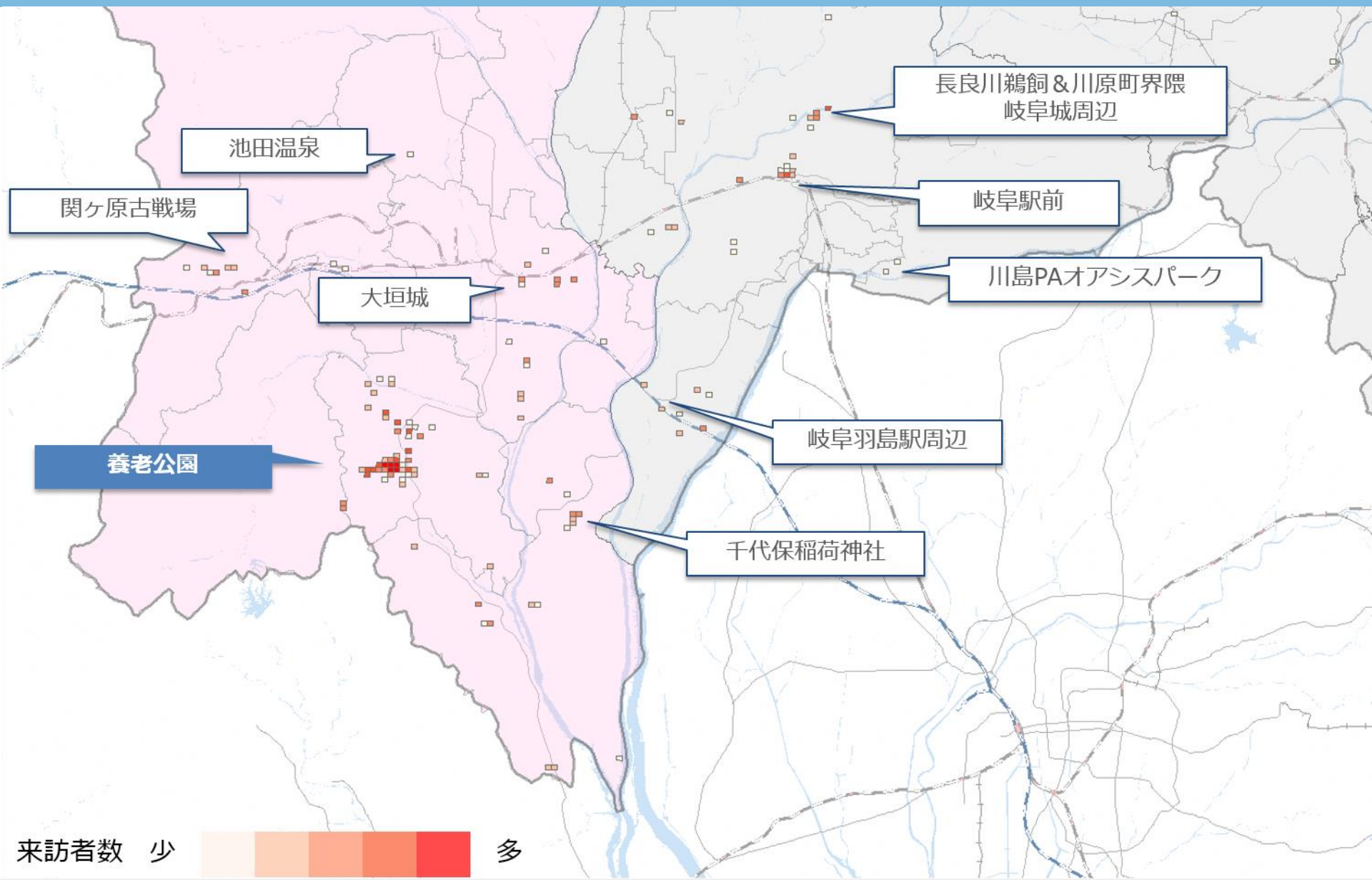

岐阜県 観光スポット別来訪者 立寄りメッシュ

「西濃エリア」-大垣城来訪者-

全体

Location
Trends

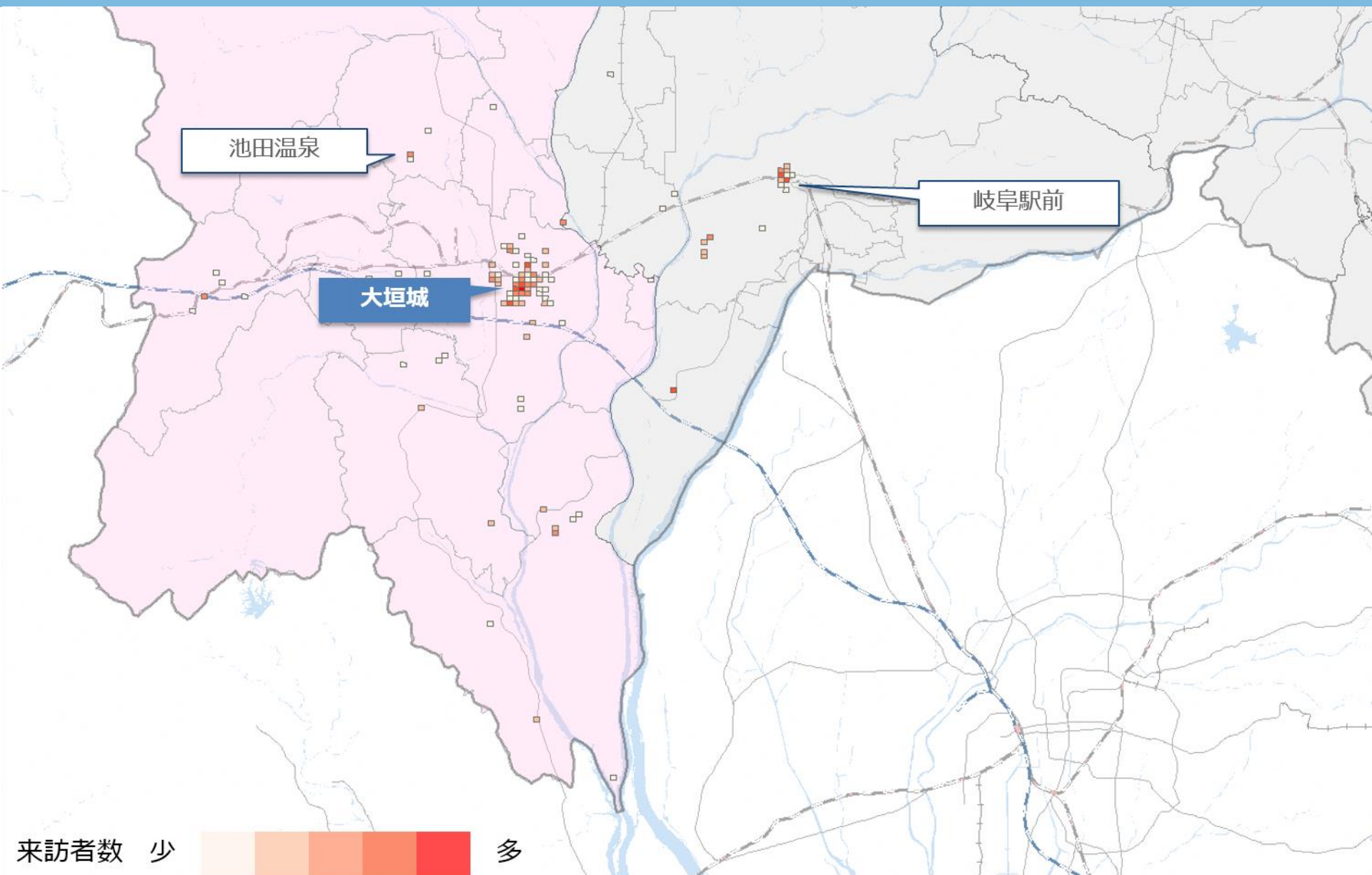

岐阜県 観光スポット別来訪者 立寄りメッシュ 「西濃エリア」-関ヶ原古戦場来訪者-

全体

Location
Trends

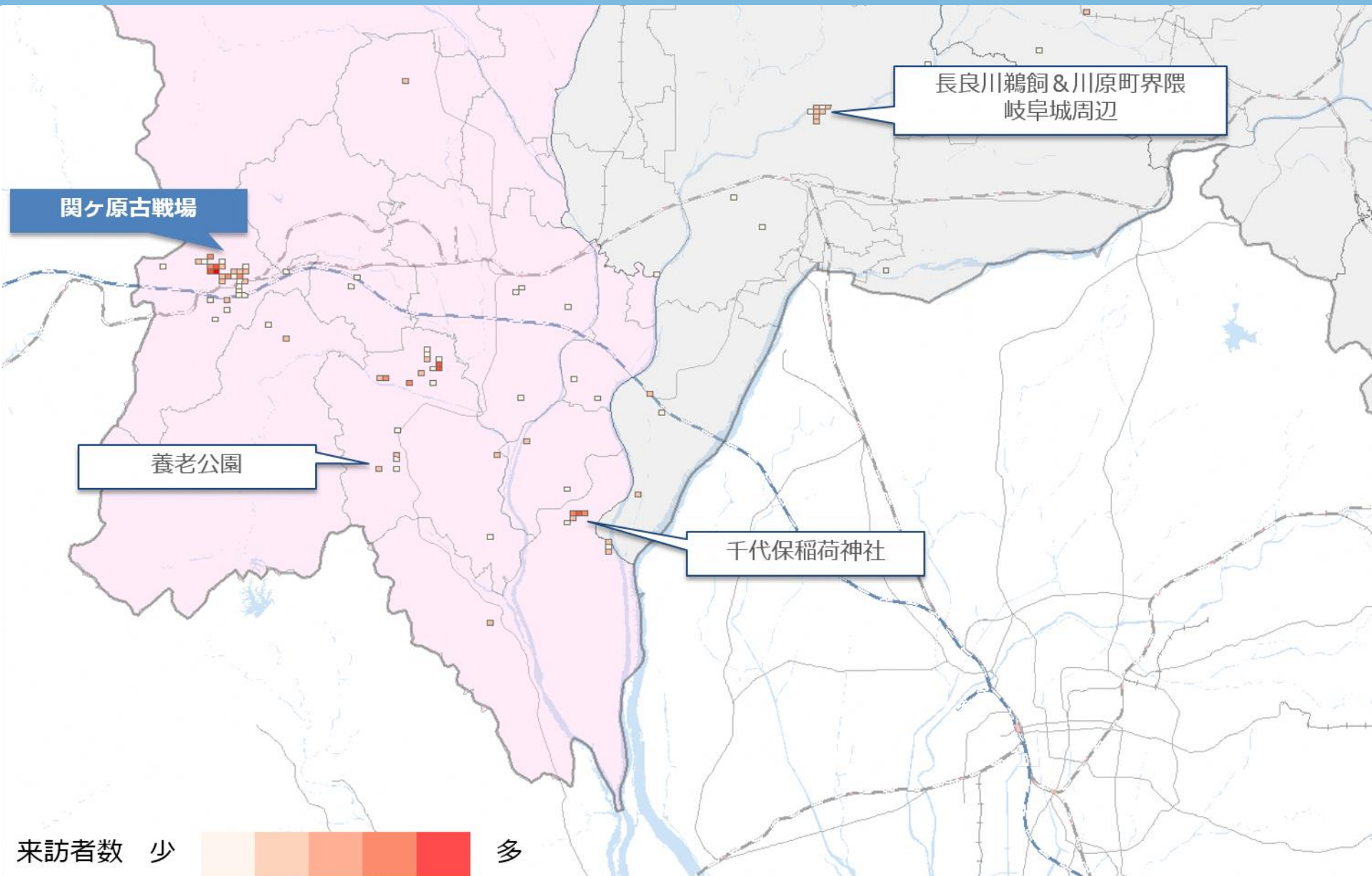

岐阜県 観光スポット別来訪者 立寄りメッシュ

「西濃エリア」-池田温泉来訪者-

全体

Location
Trends

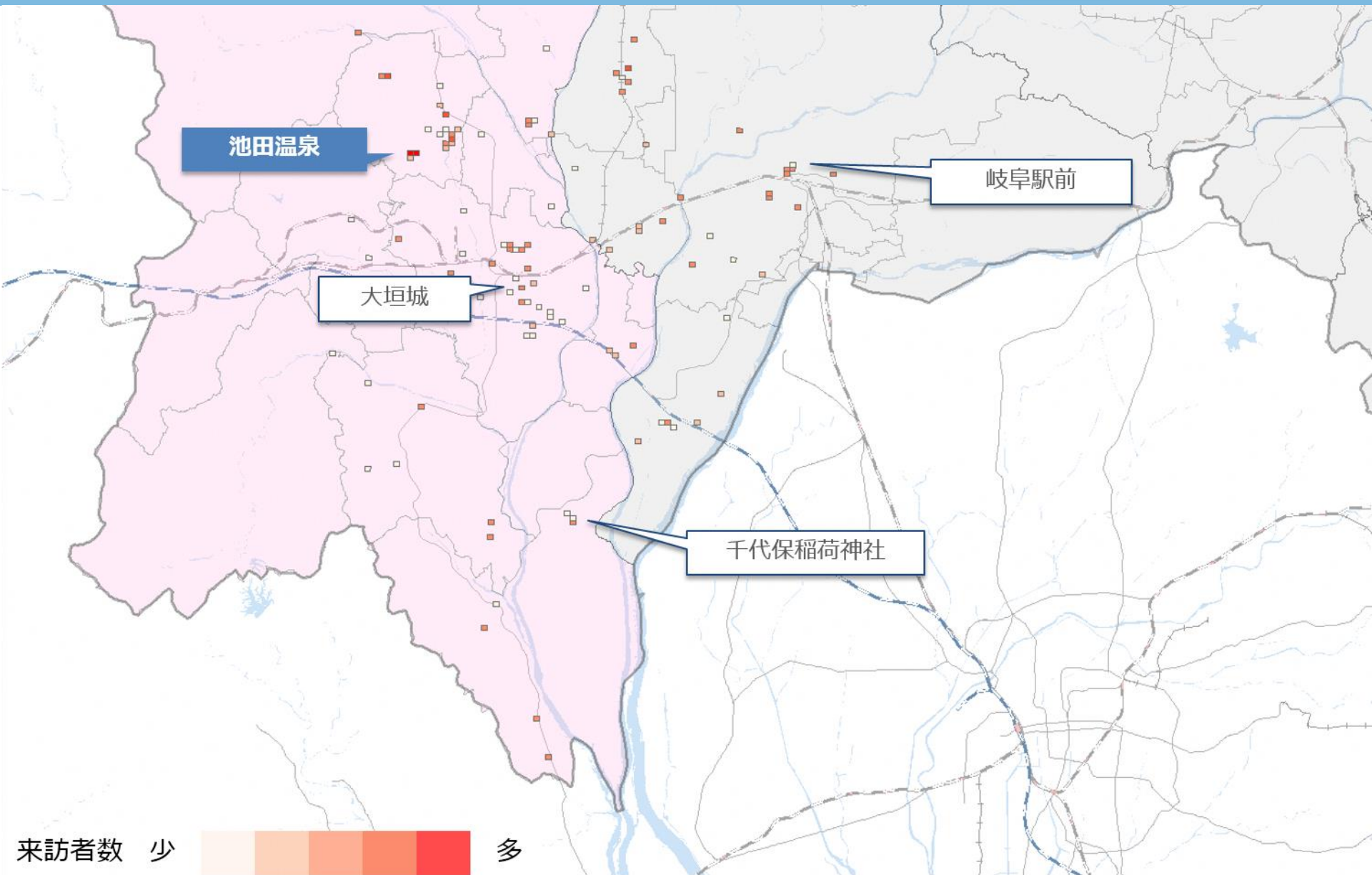



【岐阜県飛騨エリア内観光スポット】

■ 「白川郷」

期間全体 (136人)

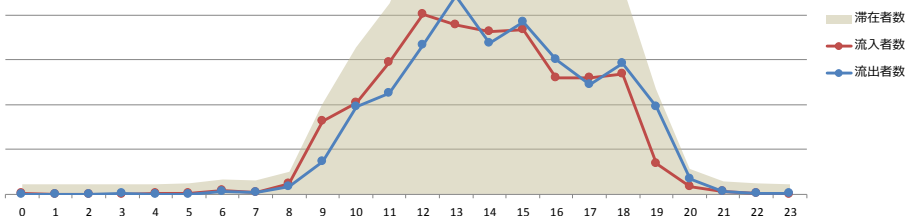

■ 「平湯温泉周辺」

期間全体 (50人)

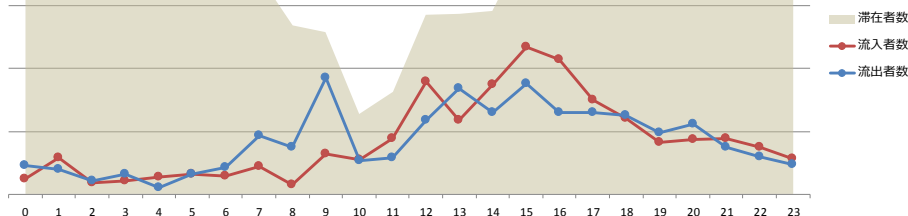

■ 「高山の古い町並み」

期間全体 (180人)

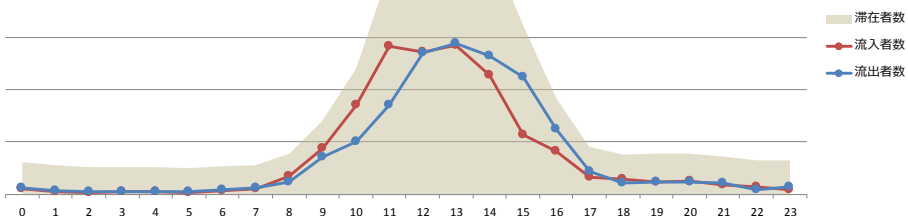

■ 「古川の町並み」

期間全体 (46人)

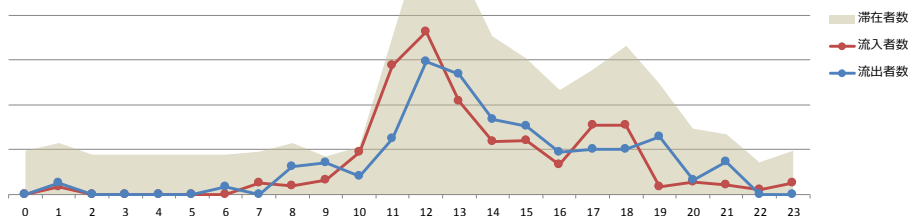

■ 「下呂温泉周辺」

期間全体 (152人)

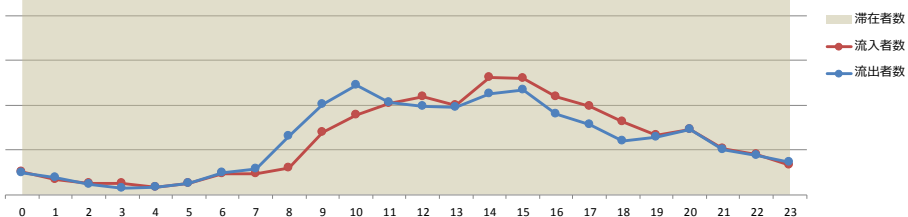

※サンプルが少ないスポットに関しては参考値。

【岐阜県東濃エリア内観光スポット】

■ 「土岐プレミアムアウトレット」

期間全体 (487人)

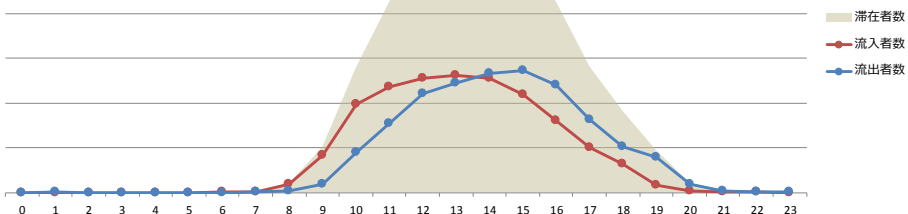

■ 「恵那峡県立自然公園、さざなみ公園」

期間全体 (29人)

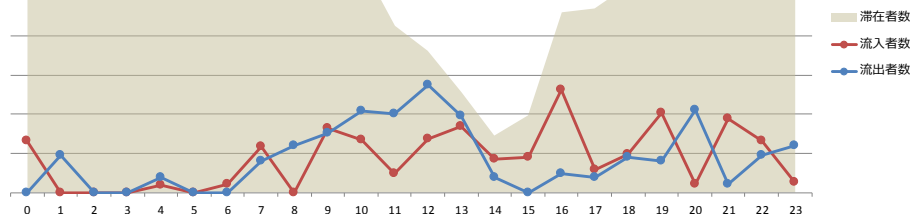

■ 「岩村城下町」

期間全体 (35人)

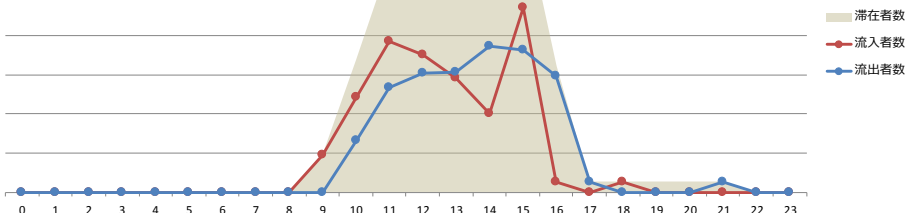

■ 「多治見駅前」

期間全体 (50人)

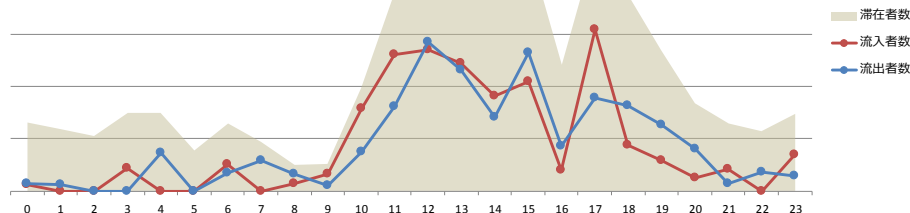

■ 「馬籠宿」

期間全体 (50人)

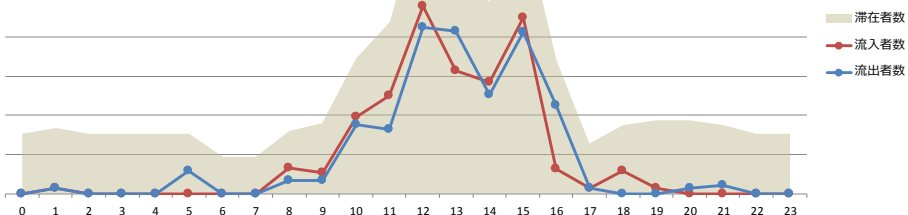

※サンプルが少ないスポットに関しては参考値。

【岐阜県中濃エリア内観光スポット】

■ 「高鷲スノーパーク」

期間全体 (182人)

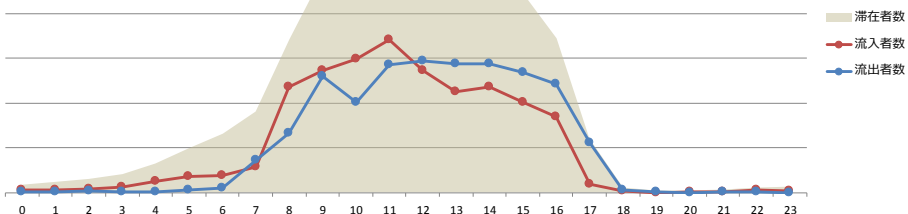

■ 「日本昭和村」

期間全体 (50人)

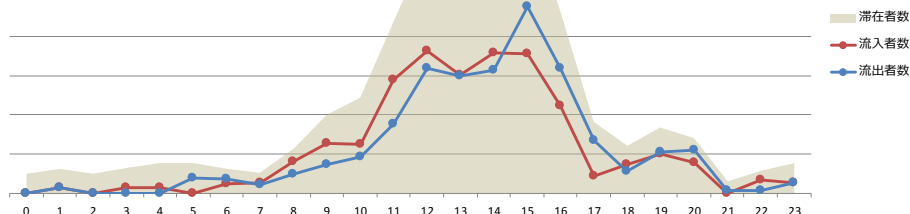

■ 「うだつの上がる町並み」

期間全体 (29人)

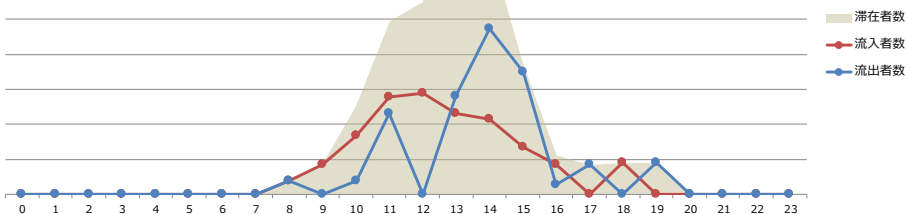

■ 「郡上八幡城&郡上八幡城下町」

期間全体 (50人)

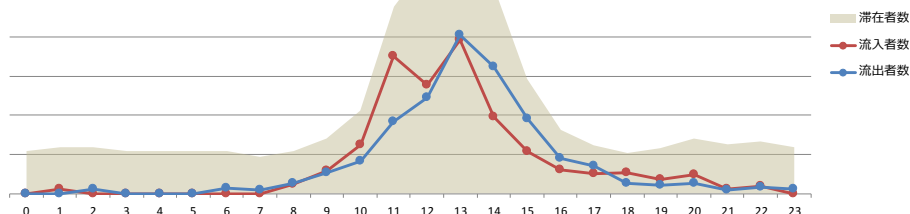

■ 「花フェスタ記念公園」

期間全体 (38人)

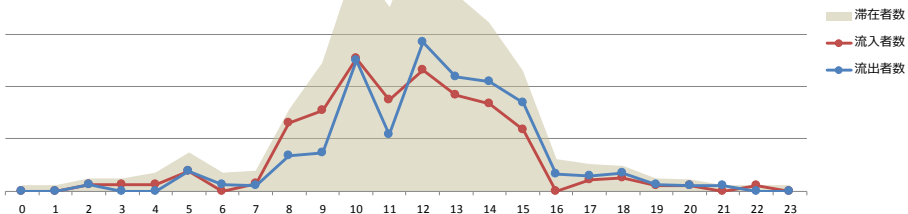

※サンプルが少ないスポットに関しては参考値。

【岐阜県岐阜エリア内観光スポット】

■ 「岐阜駅前」

期間全体 (117人)

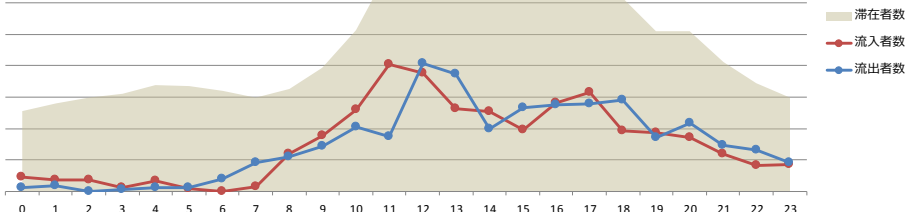

■ 「長良川鵜飼&川原町界隈」

期間全体 (50人)

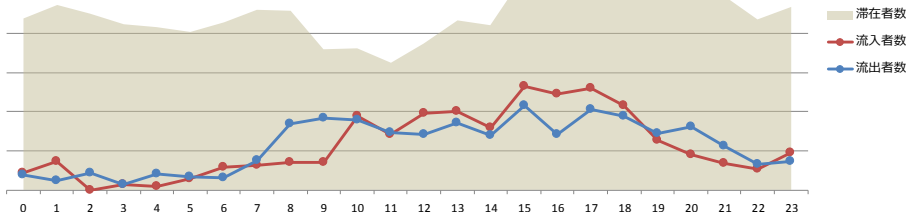

■ 「川島PAオアシスパーク」

期間全体 (77人)

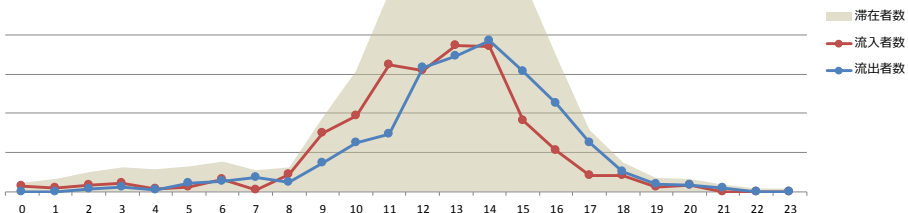

■ 「岐阜羽島駅周辺」

期間全体 (50人)

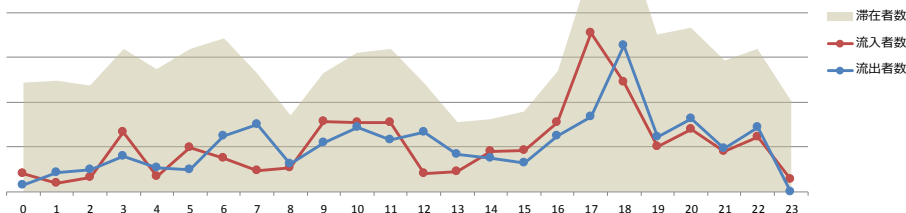

■ 「岐阜城周辺」

期間全体 (50人)

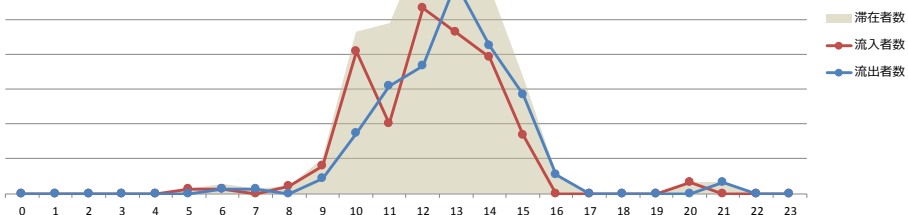

※サンプルが少ないスポットに関しては参考値。

【岐阜県西濃エリア内観光スポット】

■ 「千代保稲荷神社」

期間全体 (128人)

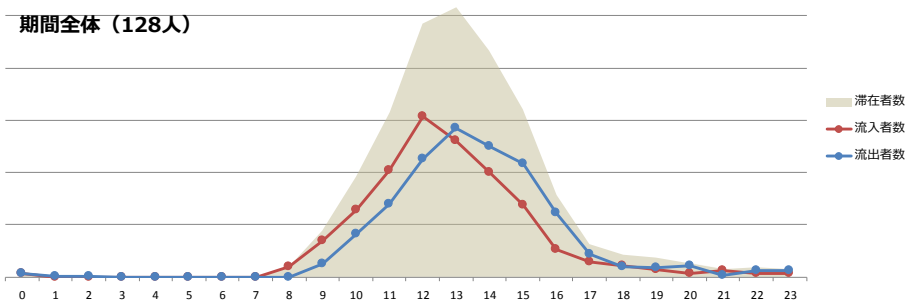

■ 「関ヶ原古戦場」

期間全体 (50人)

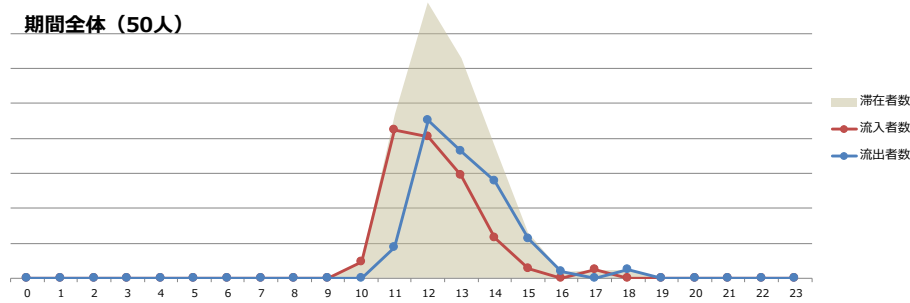

■ 「養老公園」

期間全体 (50人)

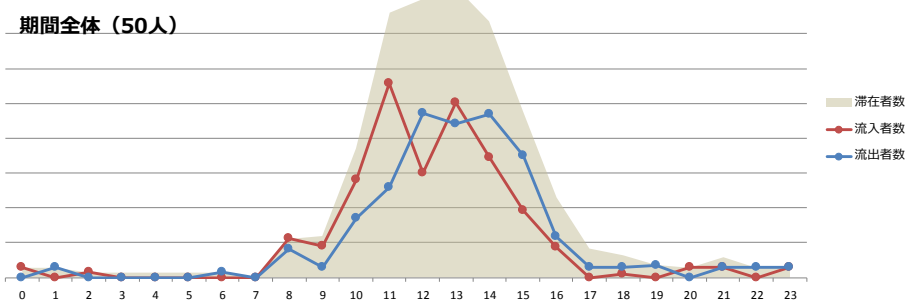

■ 「池田温泉」

期間全体 (50人)

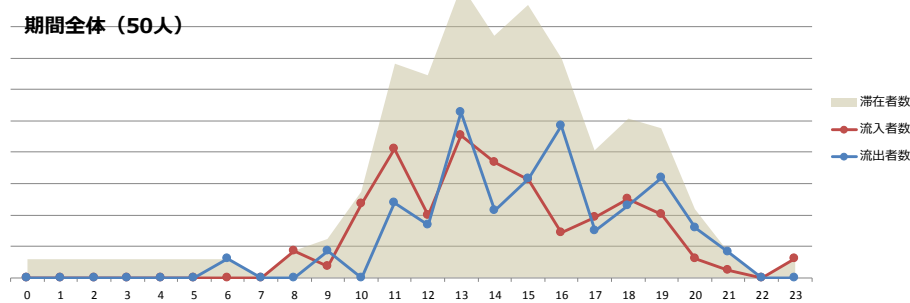

■ 「大垣城」

期間全体 (34人)

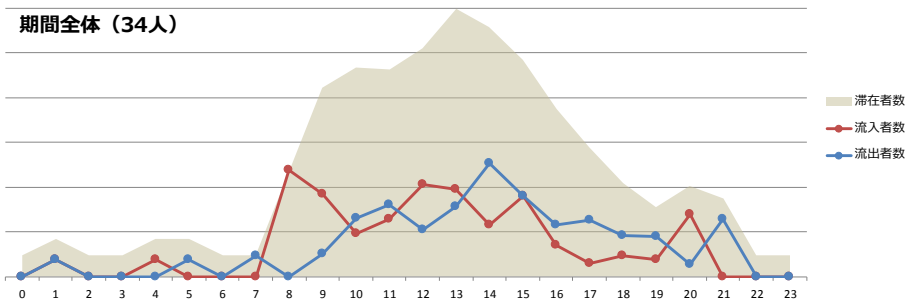

※サンプルが少ないスポットに関しては参考値。

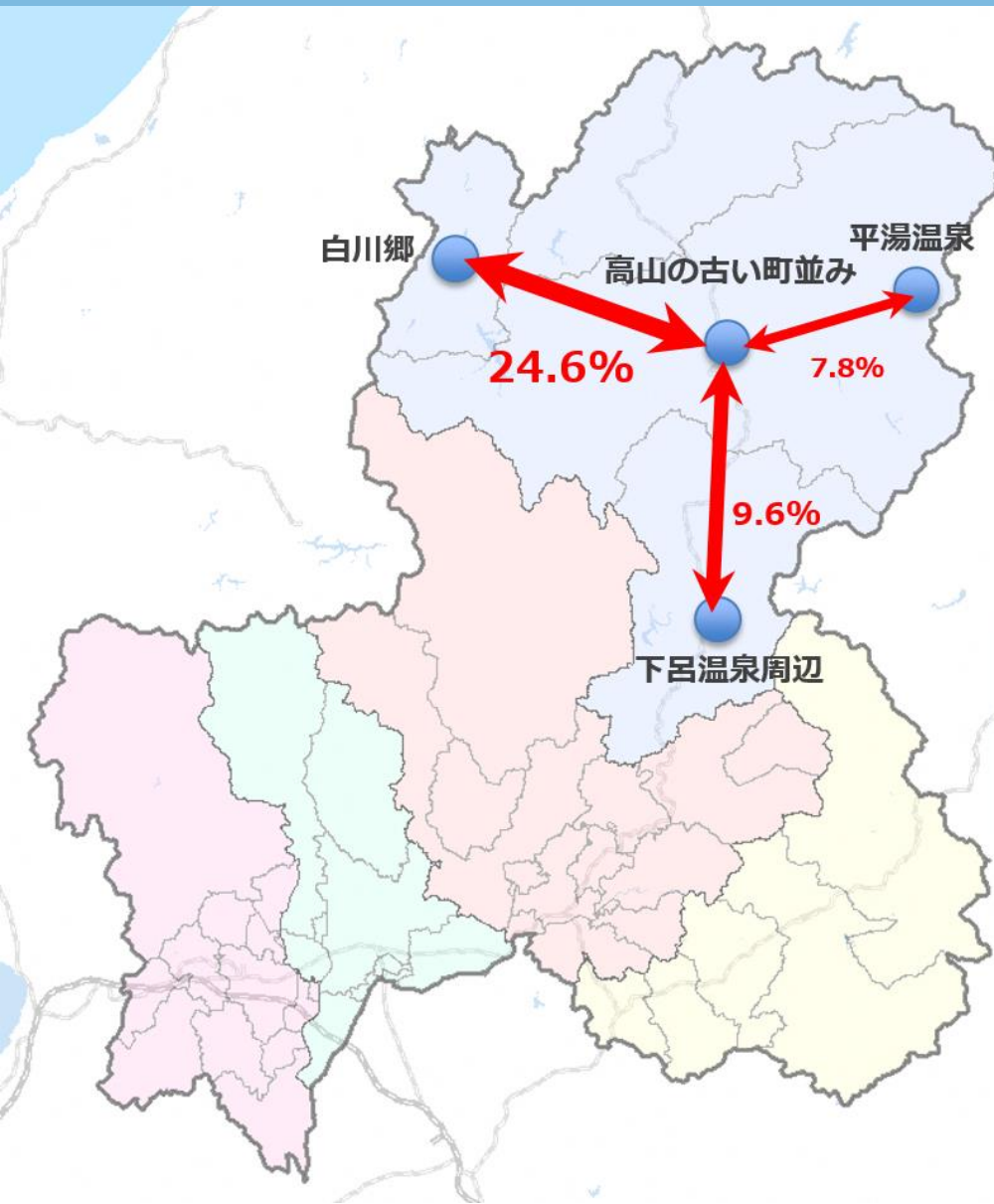

rank	ルート名	来訪者数	構成比
1	白川郷 ⇄ 高山の古い町並み	37	24.6%
2	高山の古い町並み ⇄ 下呂温泉周辺	15	9.6%
3	高山の古い町並み ⇄ 平湯温泉周辺	12	7.8%
4	千代保稲荷神社 ⇄ 関ヶ原古戦場	****	****
5	白川郷 ⇄ 下呂温泉周辺	****	****
6	白川郷 ⇄ 高山の古い町並み ⇄ 下呂温泉周辺	****	****
7	白川郷 ⇄ 高山の古い町並み ⇄ 平湯温泉周辺	****	****
8	下呂温泉周辺 ⇄ 土岐プレミアムアウトレット	****	****
9	岐阜城周辺 ⇄ 長良川鶺鴒&川原町界限	****	****
10	下呂温泉周辺 ⇄ 川島PAオアシスパーク	****	****
その他		58	38.4%
合計		152	

- ✓ 白川郷⇄高山の古い町並みのルートが最も多い。
- ✓ TOP5の周遊ルートの内、3ルートに高山の古い町並みが含まれており、同エリアが県内観光スポット周遊の拠点となっている。